

大津のことがもっと好きになる情報誌

おおつ 広報

1

JANUARY 2024

新しい日の出と共に、
新たな一年の扉が開かれる。
あなたが輝く年と
なりますように—。

謹んで新年のお慶びを申し上げます。住民の皆様には、日頃より町政へのご支援とご協力を賜り、心から感謝申し上げます。

昨年は、伝統の大津地蔵祭やつじ祭の再開、新たなイベントである大津夜市の開催など、にぎわいの戻る一年となりました。また、南阿蘇鉄道の肥後大津駅への乗り入れや、将来的に肥後大津駅との鉄道整備が計画されている阿蘇くまもと空港新ターミナルビルの供用が開始され、さらに台湾や香港からの直行便の運航が始まるなど、ビジネスや観光、暮らしのターニングポイントとなる鼓動を感じた一年でもありました。

一方で、長引いた新型コロナウイルス感染症や、原油価格や物価の高騰などが暮らしに大きな影響を与える中、町では住民税非課税世帯に対する電気・ガス・食料品等価格高騰重点支援給付金をはじめ、LPガス使用世帯支援補助金、子育て世代への支援として保育所等副食費や給食費負担軽減のための補助などを実施しました。また、産業界分野においては、酪農や畜産をはじめとする農家や、小規模事業者への補助を行うなど、日々の暮らしを少しでも支えることができるように取り組んでいます。依然として物価高騰などが家計や事業活動に打撃を与えるなか、今後も必要な施策を講じていきます。

大津町の状況を見ますと、T S M Cの進出に伴い、企業進出や宅地開発申請が急増しています。町では工業団地の整備を進めるとともに、渋滞対策として町内主要道路における交通量の調査・分析を実施しました。今後は信号機の調整など、短期的対策に速やかに取り組むとともに、中長期的対策として現状の交通量や急激に進んでいるマンション開発の状況などを基に将来的な交通量の推計を行い、町の道路整備計画を策定しながら、渋滞緩和と町の全体の活性化を図ります。

また、公共交通の充実化に向けては、運転免許をお持ちでない住民から要望が多かったまちなかエリアの移動に関してはマイクロバス（まちなかバス）を使用した実証運行を開始するとともに、町内企業の通勤による渋滞緩和などのため、通勤バスの実証運行にも取り組んでいます。

肥後大津駅周辺について、本年は今後の空港アクセス鉄道の開通も見据えた駅周辺整備計画を策定し、まずは駅周辺においてバスが転回できるスペースの整備に取り組むなど、さらに利便性が高く活気ある場所にしていきたいと考えています。

子育て支援・教育環境日本一のまちづくりに向けては、一人一人の理解度に合わせて最適な問題を出題できるA Iドリル教材を町内の小中学

校へ導入しました。また、さまざまな困難を抱える子どもと家庭の支援体制強化のため、スクールソーシャルワーカーを配置し、児童生徒に一層寄り添った支援を進めています。

教育環境では、懸案であった大津中学校の長寿命化改修工事と、雨漏りに悩まされた護国小学校の屋根改修工事にも着工し、現在着々と工事が進んでいます。

今後も引き続き、さまざまな資源や歴史文化に恵まれた「農工商併進の歴史ある大津町」の良さを生かし、さらに昨年からの一層強化した鳥獣対策や今年度から計画しているスマート農業への新たな支援なども進めながら、豊かな農村地域の整備と保全にも取り組んでいきます。

このように、町を取り巻く環境が大きく変化する中においても、引き続き住民の皆様が暮らしに寄り添うとともに、誰もが幸せであり続けられるまちづくりに、職員一丸となって全力で取り組んでいきますので、より一層のご理解とご協力をお願い申し上げます。

結びに、本年が皆様にとって素晴らしい年となりますよう、ご健康とご多幸を心より祈念申し上げます、年頭のごあいさつといたします。



ごあいさつ

大津町長

副町長

教育長

金田 英樹

工藤あずさ

吉良智恵美



大津町長
かなだ
金田

ひでき
英樹

あけましておめでとうござい
ます。

住民の皆様には、お健やかに輝
かしい新春をお迎えのことと存じ
ます。

平素から町議会に對しまして温
かいご支援を賜り、心より感謝申
上げます。

さて、昨年は、Honda熊
本硬式野球部の社会人野球日本
選手権大会の準優勝、更には、
2024パリオリンピックの男子
マラソン代表に内定した町出身の
赤崎暁さんの活躍など、スポーツ
の町大津を全国に発信していただ
き、住民の皆様と一緒に感動

し、夢と希望をいただきました。
また、熊本地震からの創造的復興
と新型コロナウイルス感染症を乗
り越える中で、大津地蔵祭が8年
ぶりに役場を中心に、町民総踊り
の復活も含めて商店街と一体とな
り開催されるとともに、素晴らし
い花火の打ち上げも見られ、多く
の皆様の笑顔が満ちあふれ、町に
元氣と活力が戻ってきたと感じた
ところです。

更には、阿蘇くまもと空港への
国際線の就航、南阿蘇鉄道の肥後
大津駅乗り入れ、TSMC関連の
企業誘致など、観光や交流人口も
増加し、社会経済活動も大きく動
き出しました。

議会関係では、新しい議会議場
で、次世代を担う中高生10人が議
員となり、政治に関心を持ち、町
政の課題や問題を調査し一般質問
をする「ジュニアリーダー夢議会」
が、4年ぶりに開催され、まちづ
くりに関する提案、提言など、感
性豊かな発想と視点で熱い議論が
交わされました。

9月定例議会で、各常任委員会
と議員全員で審議や議論を行い、
今後の住民の皆様へのニーズに応え
る町の政策、施策に対し、新年度
予算などに反映するよう町執行部
に對して、議会からの政策提言を
行いました。

また、議会活性化や議員のなり
手不足の取り組みとして、議会活
性化特別委員会を設置し、住民と
の接点、議員定数、報酬、政務活
動費などについて、議論を重ねる
とともに、福祉祭りの開催に合わ
せて、住民の皆様と議会議場を開
放し、機能やシステムの見学と説
明並びに意見交換会、アンケート
調査などを実施し、議会情報の発
信などに取り組みました。その内
容は、議会だよりやホームページ
で報告していきます。

今年、TSMCの新工場の開所
やJR豊肥本線空港アクセス鉄道
ルートの調査も開始されるなど、
町を取り巻く急速な環境変化に伴

い、企業誘致や道路渋滞解消、外
国人も含めた住民の増加に伴う地
域コミュニティの充実、教育環境
の整備、さらには、肥後大津駅周
辺整備、都市計画の見直し、農
業や地下水対策などのさまざまな
課題解決に向けて、住民の皆様と
とって、住みよい町となるように、
議員一丸となり、まちづくりへの
政策提案と監視機能の強化を果た
す取り組みを進めてまいります。

併せて、議会力の向上や議会活
動の見える化に努めるとともに、
住民の皆様との対話や交流、意見
交換、議場見学と広報活動など、
双方向の情報発信や広聴に努め、
夢と希望あふれる元氣なまちづく
りに取り組んでまいります。

結びに、住民の皆様のご健勝、
ご多幸を心よりご祈念申し上げま
して、新年のごあいさつといたし
ます。

大津町議会議長 桐原 則雄

町議會議員

| | |
|--------|--------|
| 大村 裕一郎 | 田代 元氣 |
| 時松 智弘 | 面川 秀貢 |
| 大塚 益雄 | 三宮 美香 |
| 山部 良二 | 山本 富二夫 |
| 豊瀬 和久 | 佐藤 真二 |
| 大塚 龍一郎 | 坂本 典光 |
| 永田 和彦 | 津田 桂伸 |
| 荒木 俊彦 | |



大津町議會議長
桐原 則雄

農業集落排水事業

使用料の新料金表 (1カ月当たり、税抜)

| 用途区分(1) | 料金区分 | 現行 | 改定後 | 増額 | 備考 |
|---------|------|--------|---------------|------|--------------------------------------|
| 一般住宅 | 基本料金 | 1,500円 | 1,720円 | 220円 | 算定 1,720円 + (575円 × 世帯人員) |
| | 人員等割 | 500円 | 575円 | 75円 | |
| 集合住宅・寮 | 基本料金 | 1,500円 | 1,720円 | 220円 | 算定 (1,720円 × 世帯数) + (575円 × 世帯人員) |
| | 人員等割 | 500円 | 575円 | 75円 | |

世帯人数は、住民基本台帳(毎月1日基準)によります

| 用途区分(2) | 種別 | 区分 | 排水量 | 現行 | 改定後 | 増額 | |
|---------|------------|------------------------|-------------|-----------|-------------|-------------|------|
| 事業所等 | 水道水 井戸水 | 従量料金 1立方メートル 当たり | 基本料金 | 0～8立方メートル | 800円 | 916円 | 116円 |
| | | | 9～20立方メートル | 100円 | 115円 | 15円 | |
| | | | 21～30立方メートル | 110円 | 126円 | 16円 | |
| | | | 31～40立方メートル | 120円 | 138円 | 18円 | |
| | | | 41立方メートル～ | 130円 | 149円 | 19円 | |

事業所等とは、世帯人員で算定が困難な用途区分(1)以外のものです

改定後 使用料の具体例比較 (1カ月、税込)

一般住宅の場合

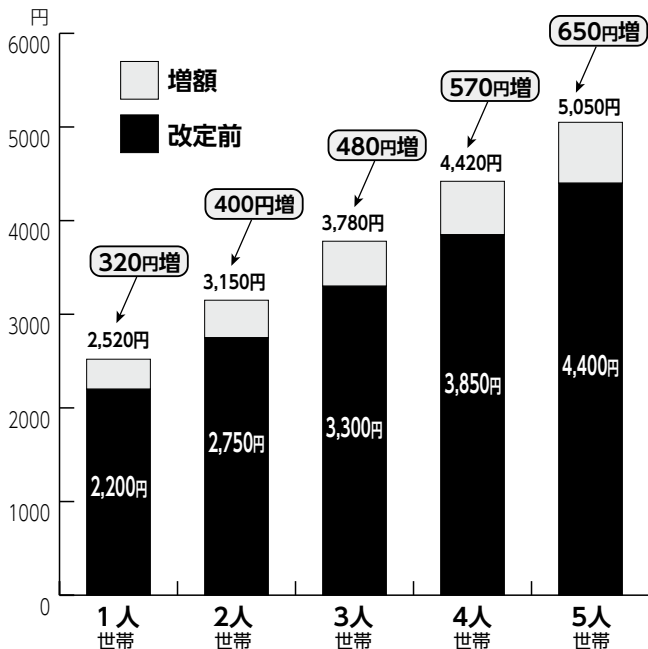

事業所等の場合

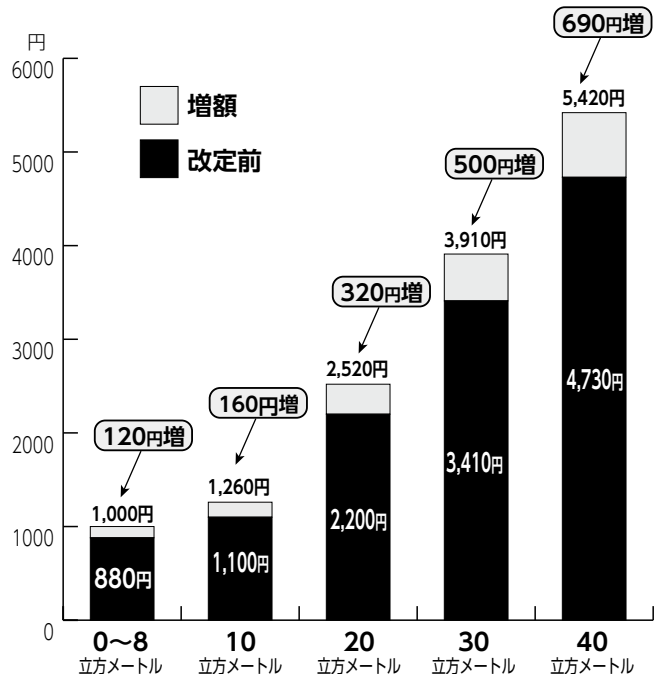

今後の料金体系見直し

現時点では、令和10年度に2回目の料金改定(約14%値上げ)を行い、公共下水道事業は、使用料で汚水処理の費用を100%賄うことを目指します。農業集落排水事業も公共下水道と同じ約14%の値上げを行い、経営改善を図ります。また次年度に「下水道事業経営戦略」を改定予定です。今後10年間の人口予測で算出した使用料収入や今後の投資見込を踏まえた収支計画書を策定。社会情勢や財政状況などを総合的に勘案し、今後の料金を検討します。なお、料金体系の見直しの基礎となった「下水道事業運営審議会議事録」「会議資料」「答申書」は町ホームページをご覧ください。

詳しくはこちら▼



令和6年
4月1日から

下水道使用料を改定(値上げ)します



●問い合わせ 役場下水道課 ☎096(293)5679

下水道は、家庭や工場の汚水を浄化することで水環境を守り、清潔な生活環境を提供しています。この下水道の役割を次世代にわたり持続させるには、より効率的な経営を図る必要があります。

これまで費用の削減と使用料収入の増加に向けた取組に努めてきましたが、現在の経営状況としては、本来、使用料で賄うべき汚水処理費に対し、使用料収入が不足するため、毎年不足分を町税から補填しています(住民の20%は下水道を利用していません)。

下水道料金を改定(値上げ)し、町税で補填している金額を少しでも減らすことで、幅広い住民サービスに活用することができます。

また、大津町の公共下水道使用料は県内平均(3,248円/20m³)より1,000円程度安価な状況です。より良いまちづくりの推進と、下水道事業の本来あるべき自立経営を目指すため、令和6年4月1日以降使用分から下水道使用料を約15%値上げいたします。皆様のご理解をお願いします。

不足分の町税補填額 直近10年間でみても毎年2～5億円を町税から補填しています。令和4年度決算は約3億1千万円です。

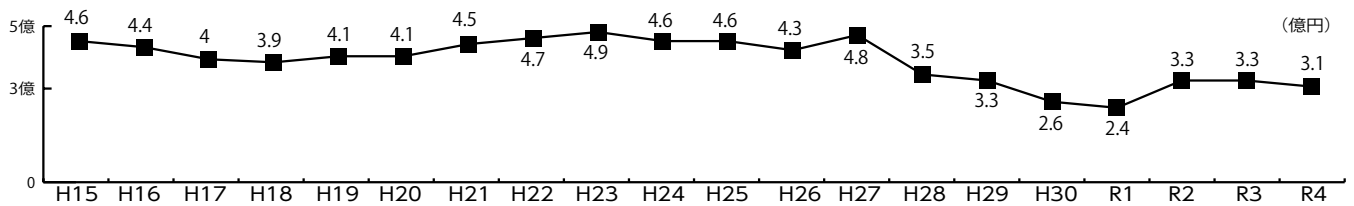

公共下水道事業

使用料の新料金表 (1カ月当たり、税抜)

| 種別 | 区分 | 排水量 | 現行 | 改定後 | 増額 |
|------------|------------------------|-------------|------|-------------|------|
| 水道水 井戸水 | 基本料金 | 0～8立方メートル | 800円 | 916円 | 116円 |
| | | 9～20立方メートル | 100円 | 115円 | 15円 |
| | 従量料金 1立方メートル 当たり | 21～30立方メートル | 110円 | 126円 | 16円 |
| | | 31～40立方メートル | 120円 | 138円 | 18円 |
| | | 41立方メートル～ | 130円 | 149円 | 19円 |
| 工業用水 | 排水量1立方メートル当たり | | 130円 | 149円 | 19円 |

改定後 排水量による使用料の比較

(1カ月当たり、税込)

※3～4人の世帯で20～30立方メートルが排水量の目安

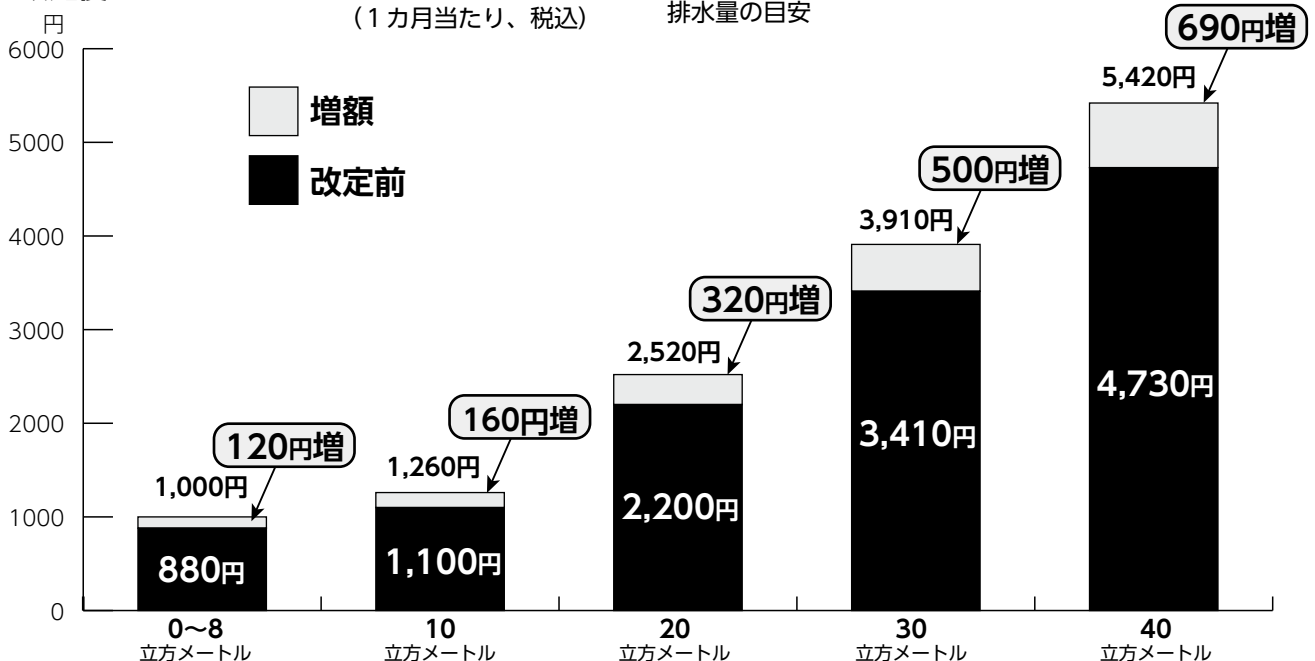

確定申告・町県民税申告の準備はお早めに



税の申告

期間 2月16日(金)～3月15日(金)

●問い合わせ 役場税務課 住民税係 ☎096(293)3117

確定申告や町県民税の申告は、令和6年度の町県民税や国民健康保険税などの算定の基礎となります。申告がない場合は国民健康保険税の軽減判定ができなかったり、所得証明などの発行ができなかったりしますので、期日内に申告をお願いします。明細書などの様式は窓口か、国税庁ホームページからダウンロードできます。



国税庁のホームページはこちら▲

申告会場

菊池税務署

●問い合わせ ☎0968(25)2121【自動音声案内】

※受付時間 平日午前8時30分～午後5時

※確定申告に関することは「0」を選択

●日時 2月16日(金)～3月15日(金)

午前9時～午後4時

※土日祝日除く

●場所 菊池税務署 1階 会議室

〒861-1393 菊池市隈府874番地1

●税務署の休日開庁

平日に申告相談ができない人はご利用ください。

●日時 2月25日(日) 午前9時～午後4時

●場所 熊本城ホール 1階 展示ホール(熊本市)

●国税相談専用ダイヤル

●日時 平日8時30分～午後5時

☎0570(00)5901【自動音声案内】

※下の日時は休日でも実施されますのでご利用ください。

2月18日(日)、25日(日) ※受付時間は同じ

●年金受給者の先行予約

2月8日(木)～2月15日(木) (受付時間・場所は同じ)

※新型コロナウイルス感染症は「5類感染症」に変更されましたが、冬の感染拡大に対応するため、本年までは、原則、公的年金を受給されている高齢者に限り先行して受け付けます。

●菊池税務署での申告は「入場整理券」が必要

LINE アプリでのオンライン事前予約または会場での当日配布となります。詳しくは広報おおづ2月号でお知らせします。

●菊池税務署から重要なお知らせ！

会場内でもスマホ申告

令和5年分確定申告期における菊池税務署の申告相談会場では、**原則申告する人のスマホを使って**申告書の作成・送信を行います。

確定申告期は例年大変混雑します。

「確定申告書等作成コーナー」を利用して、ご自宅からの作成・送信にご協力ください。



◀確定申告書等作成コーナー

大津町役場

●問い合わせ 役場税務課 ☎096(293)3117

●日時 2月16日(金)～3月15日(金)

午前9時～11時、午後1時～4時

※受付は午後3時30分まで

※土日祝日除く

●場所 役場3階 会議室302A B

町での申告は予約優先制です！

〈町申告会場の予約開始日〉 1月18日(木) 午前9時～

| 予約方法 | 受付時間 |
|------------------|-----------------------|
| インターネット | 24時間 ※土日祝日も予約可 |
| 役場税務課窓口 または電話 | 午前9時～午後5時 ※土日祝日を除く |

※窓口での予約は大変込み合いますので、できるだけインターネットからの予約をお願いします。

●年金受給者の先行受付

2月13日(火)～2月15日(木) (受付時間・場所は同じ)

※収入が年金のみの人で、医療費控除や扶養控除などを申告される人を先行して受付します。



◀町申告会場の予約はこちら

申告に必要なものを確認

※税務署で書面にて確定申告を行うときに必要なものです。

| チェック | 必要なもの | 備考 |
|--------------------------|-----------------|-------------------------------------|
| <input type="checkbox"/> | 預金通帳 | 所得税の払い戻しがある場合 |
| <input type="checkbox"/> | マイナンバーカードの両面コピー | 通知カードのコピー可、住民票(個人番号ありのもの)のコピー可 |
| <input type="checkbox"/> | 本人確認書類 | 免許証、保険証など(マイナンバーカードの両面コピーを持参の場合は不要) |

| チェック | 対象 | 必要なもの | 備考 |
|--------------------------|---------------------|------------------------------|----------------|
| <input type="checkbox"/> | 家族・親族を扶養に入れる人 | 家族のマイナンバーカードのコピーなど | 扶養に入れる全員分のコピー |
| <input type="checkbox"/> | 給与所得のある人 | 源泉徴収票 | |
| <input type="checkbox"/> | 公的年金のある人 | 公的年金などの源泉徴収票 | 原本を持参してください |
| <input type="checkbox"/> | 報酬、不動産の使用料などがある人 | 支払い調書 | |
| <input type="checkbox"/> | 農業所得・事業所得・不動産所得がある人 | 収支計算書、領収書、通帳など | 収支計算書を作成してください |
| <input type="checkbox"/> | 保険の満期金がある人 | 保険会社からの支払証明書 | |
| <input type="checkbox"/> | 社会保険料控除がある人 | 国民年金や国民健康保険、任意継続健保の払込(納付)証明書 | 原本を持参してください |
| <input type="checkbox"/> | 生命保険料・地震保険料控除がある人 | 保険会社の控除証明書 | |
| <input type="checkbox"/> | 医療費控除がある人 | 医療費控除の明細書、医療費通知 | |
| <input type="checkbox"/> | 寄付金控除がある人 | 寄付先からの寄付証明書 | 必ず明細書を作成してください |
| <input type="checkbox"/> | 税務署から申告に関する書類が届いた人 | 税務署から届いた書類 | 原本を持参してください |

申告フローチャート

- この表は、簡易に判断する場合のフローチャートです。不明な点はお問い合わせください。
- 納めすぎた所得税の還付申告を受ける場合は、下の表に関わらず確定申告が必要です。
- 雑損控除を受ける場合は税務署に案内する場合があります。
- 給与や年金収入により所得税と住民税が非課税となる場合、または町在住の親族の税法上の扶養となっている場合は申告不要です。
- 収入なし、非課税収入のみの場合は、町でその事実を把握することができないため、申告が必要となります。
(※町在住の親族の扶養者を除く)

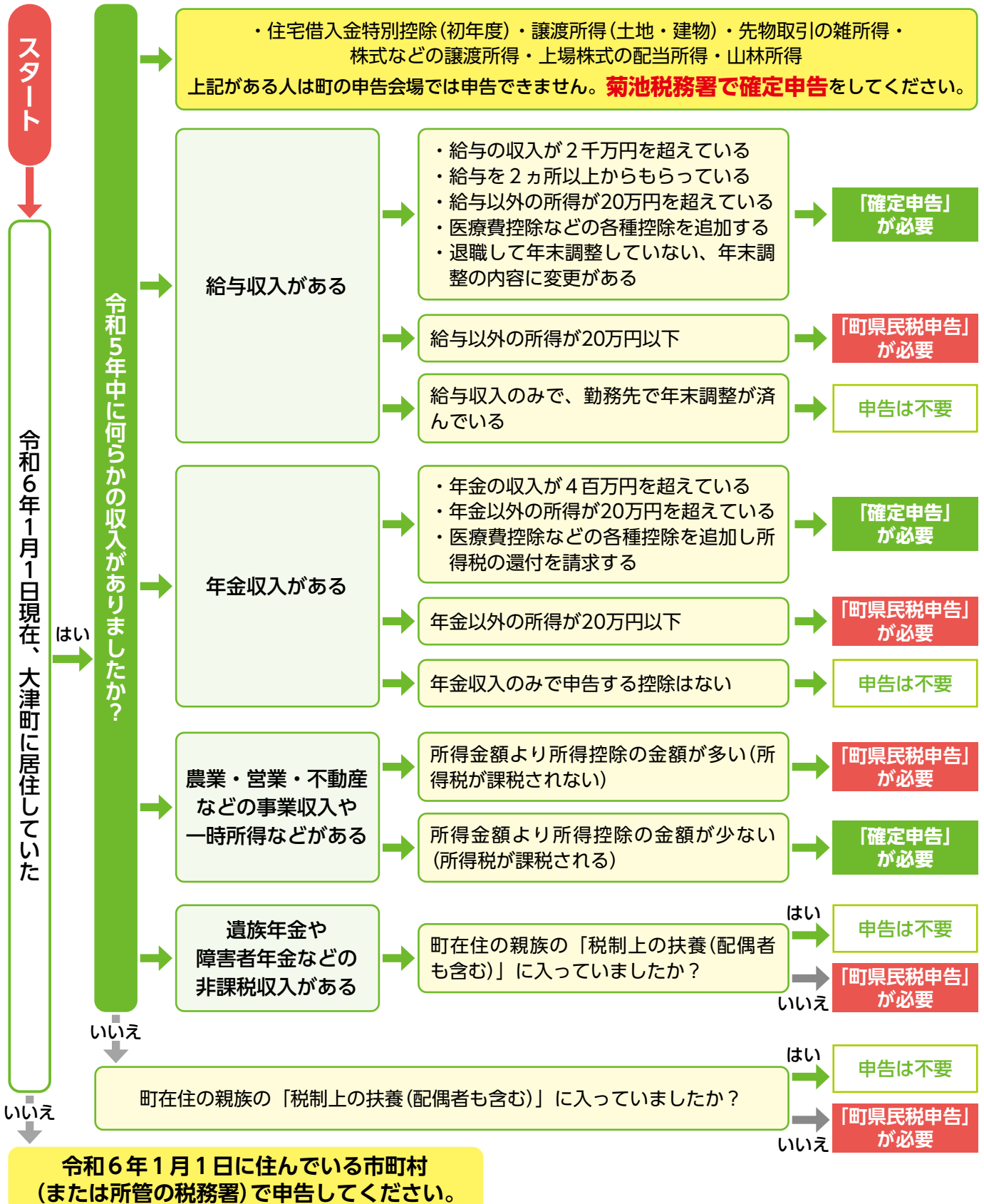

スマホで



税務署への
持参不要

印刷・郵送代
不要

添付書類
不要

自宅から 確定申告



国税庁が提供する「e-Tax」サービスを利用すれば、パソコンやスマホから確定申告の手続きができます。e-Taxは、インターネットを通じて確定申告や申告書の提出が可能なサービスで、自宅にいらながらも確定申告を行うことができます。まずはスマホで確定申告をするときの手順を確認してみましょう。

24時間申告可能

3週間程度で還付！



STEP 1 必要なものを準備

マイナンバーカードもしくはID(利用者識別番号)・パスワード*、源泉徴収票、生命保険の証明書など、確定申告に必要な書類を準備します。必要書類は所得の種類や追加したい控除によって異なります。

*ID(利用者識別番号)・パスワードは税務署で発行しています。

STEP 2 作成

e-Taxのウェブサイトから提出方法を選び、所得や控除などの情報を入力して申告書を作成します。

STEP 3 提出

作成した申告書をe-Taxを通じて提出します。

STEP 4 確認と保存

提出した申告書の内容を確認し、必要に応じて印刷や保存を行います。



確定申告書などの
作成に困ったら
税務相談チャットボット！

申告書の作成で質問があれば

AIを活用した

「税務職員ふたば」

が24時間対応でお答えします。
ぜひご利用ください。

相談は
こちら



STEP 1～4手順で、自宅から確定申告を行うことができます。確定申告の手続きは少々複雑に感じるかもしれませんが、自宅から行うことで時間と手間を節約することができます。また、e-Taxでは、確定申告だけでなく、税金の納付や還付の申請など、さまざまな手続きが可能です。

確定申告作成の流れは
こちらからも▶



固定資産

●問い合わせ 役場税務課 固定資産税係 ☎096(293)3117

償却資産の申告

償却資産の所有者は、毎年1月1日現在での償却資産の所有状況を、その資産が所在する市町村へ申告する義務があります。会社や個人で事業を営んでいる人は、資産の有無に関わらず、申告書を必ずご提出ください。

●申告期限 1月31日(水)

※申告書類は昨年12月に対象者へ送付していますが、新しく事業を始めた場合など、必要な人には新たに送付しますのでご連絡ください。

【償却資産の対象となるもの】

事業のために使っている機械・機具・備品など

| 業種 | 償却資産例 |
|--------|--|
| 不動産貸付業 | 駐車場舗装、外構工事、植栽、外灯、駐輪場 |
| 農業 | ビニルハウス、保冷库、農業用機械(大型特殊自動車)など |
| その他 | 看板、パソコン、ルームエアコン、医療機器、太陽光発電設備(10kw以上)など |

相続の手続きはお済みですか

納税義務者が死亡したときは、「相続人代表者指定届出書」の提出が必要です。

●「相続人代表者指定届」とは

町税に関する通知と還付に関する書類を受領する相続人の代表者を指定するものです。この届出で相続が確定するものではありません。

※固定資産や軽自動車等の所有権を相続した時や処分した時は、右の場所で手続きをしてください。

相続人代表者指定届出書はこちら▶



| 相続するもの | 手続場所 | 問い合わせ |
|-------------|---|----------------|
| 固定資産(土地・家屋) | 【大津町の土地・家屋の場合】 熊本地方法務局阿蘇大津支局 ※土地や家屋を管轄する法務局 | ☎096(293)2272 |
| 軽自動車 | 軽自動車検査協会熊本事務所 | ☎050(3816)1758 |
| 二輪(125cc以上) | 熊本運輸支局 | ☎050(5540)2086 |
| 二輪(125cc未満) | 役場税務課 | ☎096(293)3117 |

※所有者不明土地問題の解決に向けて民法、不動産登記法が改正され、令和6年4月1日から相続登記が義務化されます。不動産を取得した相続人は、その取得を知った日から3年以内に相続登記を申請しなければなりませんので、ご注意ください。

20歳になったら国民年金

国民年金は、老後の暮らしや、いざというときの生活を、現役世代みんなで支えようという考えで作られた制度です。



国民年金

●問い合わせ 役場住民課 住民係 ☎096(293)3112
熊本西年金事務所 ☎096(353)0142

国民年金のポイント

■将来の大きな支えになります

国民年金は20歳以上60歳未満の人が加入し、保険料を納める制度です。

国が責任をもって運営するため、安定していますし、年金の給付は生涯にわたって保障されます。

■老後のためだけのものではありません

国民年金には、老齢年金のほか障害年金や遺族年金もあります。

障害年金は、病気や事故で障がいが残ったときに受け取れます。また、遺族年金は、加入者が死亡した場合、その加入者により生計を維持されていた遺族(「子のある配偶者」や「子」)が受け取れます。

「学生納付特例制度」と「納付猶予制度」、「全額免除・一部免除制度」

■「学生納付特例制度」

学生は一般的に所得が少ないため、本人の所得が一定額以下の場合、国民年金保険料が猶予される制度です。

対象となる学生は、大学(大学院)、短期大学、高等学校、高等専門学校、専修学校と各種学校(修業年限1年以上の課程)、一部の海外大学の日本分校に在学する人で、夜間・定時制課程や通信課程も含まれます。

■「納付猶予制度」

学生でない50歳未満の人で、本人と配偶者の所得が一定額以下の場合に、国民年金保険料の納付が猶予される制度です。

■「全額免除・一部免除制度」

本人、世帯主および配偶者の所得が一定額以下の場合に、保険料が全額免除か一部免除される制度です。

きらきらめく男女

● 問い合わせ

役場人権推進課 男女共同参画推進係

☎096(293)0863



大津町男女共同参画審議会
委員 ときまつ 時松 ともひろ 智弘さん

今年度より男女共同参画審議会委員の委嘱を受けています。自衛隊に22年間在職し、県庁職員を経て令和3年3月から町議会議員をさせていただいています。今回は自らを振り返りながら、男女共同参画社会について思うところを書き連ねてみたいと思います。

陸海空自衛隊は約24万人が定員で、その中の女性自衛官は、令和4年3月末現在、約1.9万人(全自衛官の約8.3%)で、10年前と比較すると、2.9%増となっております。増加傾向にあります。男女共同参画を推進する立場から見れば不満が残る数字と言えるかも知れません。しかし、自衛隊の勤務環境は過酷なものであり、すぐに女性が進出できる社会ではないことは災害派遣の活動などから見ても、皆さんが知るところだと思います。

10年前、私は自衛隊の募集・採用試験を担当する仕事をしていました。これから先は人材不足やDXなどの技術革新の中、「採用年齢の引き上げ」「装備近代化による定員の削減」そして「女性の積極的な採用」が必要になる時代が来ると考え、さまざまな業務の改善提案をしました。

アメリカの会計検査院の報告書(令和2年)によれば、陸軍・海軍・空軍・海兵隊を合わせた全体での女性比率が16.5%と公表されています。日本の自衛隊と米軍とでは社会における地位や福利厚生が違うとはいえ、これは大きな差と言えます。しかし、日本の安全保障という課題を考える時、自衛隊のような厳しい仕事にも、男女共同参画推進が不可欠であることは間違いありません。

日本の少子高齢化社会においては、どの場面でも人材不足が深刻な状況です。女性の社会進出が難しい職業であっても、合理的配慮のもと積極的に採用することが求められるでしょう。自衛隊においても推進している男女共同参画のムーブメントを、私たちは将来の持続可能な社会を創るために、その後押しをする必要があると考えます。例えば、女性の政治参加や行政区嘱託員制度へのさらなる参画実現に向け、しっかりと考えていくべきだと思います。



オースティンが日本の文化とアメリカの文化を比較して紹介する「CROSSING CULTURES」第15回となる今回は「アメリカの新年」についてご紹介します。

みなさんは2024年にやりたいことなどの目標は決まっていますか？

あけましておめでとうございます。新年を迎えるとアメリカではさまざまな種類の広告が目につくようになります。アメリカでは「New Years Resolution (新年の決意)」と呼ばれる、新年に達成したい目標を立てるのが一般的です。アメリカでは新年に新しいことに挑戦したいと思う人が多くいます。目標は簡単なものでよく、例えば「ありがとう」をもっと頻繁に伝えるとか、家でもっと食事を作るとか、自分で選んだものであればなんでも大丈夫です。ちなみに「New Years Resolution」で最も人気があるのはダイエットやシェイプアップです。このような目標は非常に一般的なため、アメリカの殆どのスポーツジムが新年の特別企画を行います。

アメリカでは、こうした新年のスポーツジムの特

別企画にまつわるジョークがあります。そのジョークとは、ジムは1月の最初の3週間は頑張って通うが、その後はみんなあきらめて行かなくなるというものです。私たちの生活を変えることは難しいかもしれませんが、それでも挑戦をすることは大切だと私は思います。皆さんもぜひ、新年は「New Years Resolution」を立てて頑張りましょう！



不法投棄を減らすために

最近、個人の土地や公道にごみの不法投棄が増えていきます。テレビや冷蔵庫などの家電、ごみが入ったレジ袋などが捨てられていることが多く、土地の所有者が非常に困っています。

不法投棄は犯罪

不法投棄を行った人には、廃棄物処理法の定めにより「5年以下の懲役」か「1,000万円以下の罰金」か、あるいはその両方が科せられます。

自分の土地への不法投棄を防ぐ

不法投棄されたごみは、投棄した犯人が処分すべきですが、犯人の特定が非常に難しく、犯人が分からない場合、不法投棄された土地の所有者が処分することになります。

そのような事にならないように、日頃から草刈り、清掃などを行い、所有地の適正管理をお願いします。



ごみ分別大辞典

ごみ分別アプリの
利用者数が約**7,500人!**となりました

町では、お住まいの地区のごみ出しカレンダーや、ごみの分別方法をスマホで見ることができる「ごみ分別アプリ」を導入しています。現在、約7,500人の住民の皆さんにアプリをダウンロードいただき、ご活用いただいた結果、最近では違反ごみの量が減少しています。今後もごみ分別アプリのダウンロードを検討いただき、正しい分別方法でごみを出していただきますようお願いいたします。

ごみ分別アプリの紹介

- ・カレンダーでごみの種類別の収集日が確認できます。
- ・ごみ出し日を忘れないように、アラーム設定ができます。



インストールはこちら

二次元コードを読み込むか、アプリストアで検索してください。



大津町 ごみ分別アプリ **検索**

おおづのしごと

大津町企業連絡協議会



一宮運輸株式会社 熊本支店

Gloring Is Company
輝く企業・煌めく企業

私たち一宮運輸株式会社は、全国に拠点を構えており、その広域性と長年のノウハウを生かし、お客様のあらゆるニーズにお応えできるサービスをお届けすることを第一に考え、全てのお客様にとっての「オンリーワン企業」となるべく、挑戦し続けております。

ここ熊本支店につきましては、1998年熊本市内より現在の津町に移転し、熊本県内および九州圏内を中心とした輸送や保管のみならず、ホームセンター向け商品の軽作業や半導体工場構内の請負作業など幅広い業務を行っております。また2024年秋には近隣に新たなセンターの稼働を計画しております。どの業務につきましても、安全かつ丁寧な運転や作業を心がけ、地域に根付いた営業所を目指していきます。

令和6年稼働予定



流通センター倉庫の外観



弊社カラーのトラック

【企業概要】

- 所在地 大津町杉水 3732
- 業種 運送業
- 従業員数 56人
- 事業内容 輸送、保管、請負など
- 連絡先 ☎ 096(294)9138

一宮運輸公式 HP



一宮運輸公式 HP

YouTube 一宮運輸



公式チャンネル

歯みがき習慣を身に付けよう！

食べ物を噛んだり、言葉話すために、とても大切な歯。歯の健康は、体の健康や成長にも大きく影響します。むし歯は、一度かかると治療はできても元通りには戻らない病気です。だからこそ、初めの一歩からのお手入れが欠かせません。

年齢に合わせた「自分みがき」と「仕上げみがき」

●歯が生え始める前まで

スキンシップで 歯みがき準備

ガーゼや指で歯茎や口のまわりを優しく触りましょう。赤ちゃんとのスキンシップになり、歯ブラシへの抵抗感を減らすことにもつながります。

●生後6・7ヶ月頃から

「仕上げみがき」 スタート

●歯医者さんデビューをすると Good!

最初の歯が生え始めたら、仕上げみがきをスタート。目的は歯ブラシに慣れることです。赤ちゃんのうちから歯みがきを習慣にしていきましょう。

●1歳頃から

「自分みがき」 デビュー

歯ブラシを自分で持ちたがるこの時期に「自分みがき」デビュー。自分みがき用と仕上げみがき用の歯ブラシを別に用意し、最後に親が全体を丁寧にみがきます。



●3歳頃から

「自分でみがく」 練習と習慣づけ

●歯医者さんで歯みがきを教えてもらうのもオススメ!

子どもが自分でみがく練習をしましょう。食べたらみがく習慣をつけることが大切です。最後に、親がもう一度全体を丁寧に仕上げみがきします。



●6歳頃から

最終チェック

小学生になる頃には、自分で上手にみがけるようになりますが、最後に親が口の中をチェックします。歯垢が付きやすい部分などを中心に仕上げみがきします。

●9歳頃までは 仕上げみがきを!

小学1～3年生は1番むし歯が多い時期と言われています。親子で歯みがき習慣を身に付けましょう。



子育てイベント
カレンダーで
最新情報を
ゲットしよう!



子育てカフェ (月1回、無料・要予約)

保健師や保育士などが対応します。
気軽にお越しください!

日時 1月25日(木)
10:00～15:30

場所 児童館

役場子育て支援課 子育て支援係
☎096(293)5981



学校での取り組みなどをご紹介 ●問い合わせ 役場学校教育課 学務係 ☎096(293)3349

将来の大津町について考えました!

大津中学校3年生は、総合的な学習の時間で「将来の大津町を考える」をテーマに、3年間学習を進めてきました。誰もが住みやすい、住みたくなる町にするための課題を整理し、インターネットや現地調査、役場職員への聞き取りなどを通して、より深く現状を調査しました。

「農業」「安心安全な町」「祭りと観光」「大津町の将来像」「地域共生社会・福祉」「学校教育」の6つのテーマに分かれ、保護者の人たちが見守る中、これまでの学習の成果を発表することができました。



▲保護者が見守る中、学年全体に発表しました



▲各コース内での発表の様子▲



老人クラブで 生きがいづくり

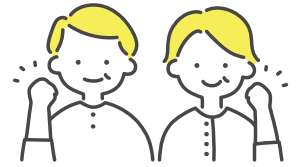

●問い合わせ 役場介護保険課 介護保険係 ☎096(293)3511

大津町には老人クラブが16クラブあります。老人クラブではグラウンドゴルフをはじめ各種スポーツ活動、地域貢献活動（高齢者世帯訪問、地域の清掃活動、通学時の見守りなど）をそれぞれ独自に行っています。地域で助け合いができるところ、コミュニケーションの輪が広がるところが老人クラブの魅力です。「運動を始めたいけど何から始めていいかわからない」「いろいろな人と交流したい」などと思っている人はいませんか。生きがいを見つけるきっかけの一つに老人クラブがあります。まずは老人クラブのことを知ることで始めてみましょう。今回、森老人クラブと東区光寿会で活動する2人に老人クラブの魅力を聞きました。



森老人クラブ
こじま きよかず
児島 清和さん

当時の役員さんに誘われて入会しました。

老人クラブの良いところは、みんなが集まれる場所があること、地域で助け合いができることだと思います。見守り活動やお宮掃除、一人で暮らしている人の訪問やお手伝いを行っています。以前は研修旅行で天草や大分県竹田市などを訪れましたが、現在は会員不足で休止しています。会員が増えると活動の幅も広がりますので、仲間が増えると嬉しいです。



東区光寿会
たなか たけこ
田中 竹子さん

婦人部で活動した後、その流れで老人クラブに入会しました。

みんなが楽しめることを企画し、東区センターでお鍋や焼き肉などを行っています。移動が難しい方には送迎のお手伝いもあります。研修旅行（年に2回の日帰り、年に1回の1泊2日）がとても楽しみです。

また、一人暮らしの方の訪問やお手伝いも行っており、いろいろな活動を通してコミュニケーションが取れるところに魅力を感じています。

大津町老人クラブ連合会に所属する町内の老人クラブ

- ・外牧老盛会
- ・新区令名会
- ・片俣かたろう会
- ・大林老人クラブ
- ・灰塚長寿会
- ・今村未来会
- ・森老人クラブ
- ・老人クラブニコニコ会
- ・桜花会
- ・岩坂寿クラブ
- ・原口長生会
- ・つつじ台クラブ
- ・東区光寿会
- ・下中老人クラブ
- ・内牧老人会
- ・後迫老人会

老人クラブに参加してみたい人はこちら

特に申込書類はなく、各地域の老人クラブの会長に相談して会員になります。

会長の連絡先が分かる場合は、直接会長にお問い合わせください。連絡先が分からない場合は、役場介護保険課介護保険係にお問い合わせください。

☎096(293)3511

●大津町老人クラブ連合会の紹介

町内の各老人クラブが集まって大津町老人クラブ連合会を組織しています。連合会にはグラウンドゴルフ部会、女性部長会、会長会があり、福祉大会や学習会、研修会などを行っています。昨年11月には合志市、菊陽町、大津町の1市2町合同でグラウンドゴルフ大会も開催されるなど、さまざまな活動を通して健康づくりや交流を楽しんでいます。



▲昨年10月に、大津町町民グラウンドで開催された町老人クラブ連合会グラウンドゴルフ



▲町生涯学習センターで調理教室を開催。食生活改善推進委員のアドバイスもあり、参加者からは「栄養満点でおいしい」、「みんなで作って食べると楽しい」などの声があり、楽しいひと時を過ごされていました。

多年にわたる功績に敬意を表して

令和5年度大津町自治功労者表彰

「令和5年度大津町自治功労者表彰式」が昨年12月6日、大津町定例議会の冒頭で行われました。この表彰は、町の地方自治を振興することに顕著な功績があった人に贈られるものです。表彰式では、金田町長より受賞者の方々に表彰状が贈られた後、受賞者を代表して金田祐次かなだ ゆうじさんが謝辞を述べました。受賞者は次のとおりです。



自治功労者表彰被表彰者 (敬称略)

職員に準ずる人で8年以上勤続

行政区嘱託員 行政協力員
にしもと てつじ 西本 哲治 かなだ たかし 金田 隆

行政区嘱託員及び行政協力員
しきもり みきお 式森 幹雄

防災指導員
いわもと まさる 岩本 勝 さかた りょういち 阪田 良一 たかほま じゅんこ 高濱 順子 ふない せいき 府内 清喜
ますだ かずと 益田 和人 まつさか たかし 松坂 孝 まつもと みつゆき 松本 光行 よしむら みえこ 吉村三重子
やまもと あすか 山本 明香

大津町男女共同参画審議会会長
こやま けいこ 小山 佳子

大津町部落差別等撤廃・人権擁護審議会会長
つる たけよし 津留 武芳

県営圃場整備事業推進委員
かなだ ゆうじ 金田 祐次 きら とみあ 吉良登美雄 こうし みつあき 合志 光明 さかもと ただのり 坂本 唯範
こうし てつじ 合志 鉄司 いまむら これつぐ 今村 維詔 てつ お 今村 鉄夫 おおむら けいしん 大村 敬伸
おおむら しんゆき 大村 真幸 おおむら よしゆき 大村 吉幸

大津町基本財産林保護委員
さかもと としあき 坂本 俊明

スポーツ推進委員
ふるしろう き みよし 古庄喜充圭 ふるしま だいすけ 古嶋 大輔 なかむら い わ こ 中村五輪子 うえのじ つよし 上藤 剛志

大津町国民健康保険事業の運営に関する協議会委員
にしおか ともち 西岡 智子

大津町健康づくり推進計画策定委員
ほんだ まや 本田 真彩

社会に対する善良な行為により町民から感謝と信頼を受けたもの

大津地区交通安全協会大津町女性の会会長
よしだ よしこ 吉田 良子

大津地区交通安全協会大津町女性の会副会長
げんかわ 源川しま子

※消防関係の被表彰者は、「消防出初式」で表彰を行います。

Honda熊本 大健闘！

第48回社会人野球日本選手権 準優勝

昨年11月8日から19日まで大阪府で開催された第48回社会人野球日本選手権大会において、九州地区代表として出場した本田技研工業(株)熊本製作所のHonda 熊本硬式野球部が、1988年の第15回大会以来、33大会ぶりの準優勝を果たしました。全国屈指の競合がいるパートを勝ち上がった決勝戦では、大阪ガスを7-9と惜敗しましたが、最後まで粘り強く戦い続ける姿に、スタンドの家族やファンからは「元気をもらった」と惜しみない拍手が送られました。



気合いを入れる Honda 熊本の選手の皆さん

宝くじ助成で地域活性化を

宝くじ助成事業で太鼓と備品の修理と整備を実施

この程、コミュニティの健全な発展を図ることを目的としたコミュニティ助成事業により、大林区で太鼓と台座の修理とワイヤレスヘッドセットと発電機の整備を行いました。このコミュニティ助成事業は、宝くじ社会貢献広報事業費を財源として、コミュニティ活動に必要な備品や集会施設の整備などに対して、一般財団法人自治総合センターが助成を行うものです。今後、大林区のますますの活性化が期待されます。



大林区において修理された区長太鼓と台座、整備されたコミュニティ活動備品

企業が優秀な若者を求めています

企業と学校との情報交換会

大津町企業連絡協議会主催の就職に関する情報交換会が11月17日に役場で行われました。町内の企業30社と県内の高校など18校から約70人が出席しました。企業側と学校側がそれぞれの参加者全員と意見交換ができるようグループを変えながら情報交換を全9回行いました。学生の採用に関するだけでなく、企業や学校の抱える人材育成や人材確保についての課題など、学生の地元への就職に向けて企業側と学校側で活発に情報交換が行われました。



フリートークでより活発な意見交換が行われました

「税を考える週間」作品表彰

「税を考える週間」の入賞者表彰式

国税庁では、毎年11月に「税を考える週間」として、税の仕組みや役割などの税に対する理解を一層深め、税務行政に対する理解や納税意識の高揚を図るため、さまざまな取り組みを行っています。その取り組みの一つで小中学生の税を題材にした作品の募集が行われ、入賞者の表彰式が昨年11月15日に菊池市文化会館で行われました。応募された書道、作文、ポスター、標語、絵葉書の中から、書道の部と絵葉書の部において町内の小学生5人が受賞し、表彰を受けました。



上段左からしみずりこさん(大津南小)、ますださり(大津小)、下段左からつみたまお(室小)、ちたかゆきこ(大津南小)さん、いしがきみゆ(大津小)さん、石垣美結さん(大津小)

ニュースポーツを親子で楽しむ

護川小学校PTA主催「もりかわフェスタ」開催

「もりかわフェスタ」が昨年11月18日に護川小学校で行われました。これはニュースポーツなどを通して地域の人たちとの交流を深めるために実施され、町が貸し出しているニュースポーツの備品を利用して町スポーツ推進委員も参加してイベントが行われました。シャッフルボードやペタンク、ラダーゲッターなど5つのニュースポーツが体験でき、スポーツを体験するごとに参加者に配られたスタンプカードがたまります。いろんなスポーツを子どもから大人まで楽しんでいました。



スポーツ推進委員と一緒にラダーゲッターに挑戦

第76回全国合唱コンクール全国大会

期 日：昨年10月28日～29日
 開催地：香川県
 所 属：必由館高等学校
 出場者名：錦戸 愛さん(美咲野)㊦
 松田ひかるさん(引水)㊦
 結 果：銀賞



第90回NHK全国学校音楽コンクール

期 日：昨年10月7日～9日
 開催地：東京都
 結 果：優良賞



第76回全国合唱 コンクール全国大会

期 日：昨年10月28日～29日
 開催地：香川県
 所 属：第一高等学校

出場者名：松永 采音さん(大津)
 結 果：銀賞



令和5年度民謡民舞全国大会

期 日：昨年10月5日～8日
 開催地：神奈川県
 所 属：火の国ふる里会
 出場者名：高見 春代さん(引水)㊦
 高見 恵子さん(引水)㊦

令和5年度第63回郷土民謡民舞全国大会

期日：昨年10月22日 開催地：埼玉県

団体

所 属：火の国ふる里会
 出場者名：高見凜愛来さん(引水) たかみ はるよ
 高見 浩一さん(引水) たかみ はらの しんいち
 池田 大輔さん(高尾野) いけだ だいすけ さかい しばと
 山本久仁子さん(岩坂) やまもとくにこ いその ふみな 磯野 文菜さん(室)



個人

所 属：火の国ふる里会
 出場者名：高見凜愛来さん(引水)



上段左から原野さん、酒井さん、高見浩一さん、池田さん
 中段左から3人目磯野さん、4人目山本さん
 下段左から2人目高見凜愛来さん、右端高見春代さん

全国で活躍する大津町の人々

全国大会出場者を紹介します

第35回全国健康福祉祭えひめ大会(ねんりんピック愛顔のえひめ2023)

期日：昨年10月28日～29日 開催地：愛媛県

陸上競技

選手名：谷田 智昭さん(引水)、月尾 正一さん(引水)
中野 順子さん(外牧)



左から月尾さん、中野さん、5人目谷田さん

ダンススポーツ競技

選手名：山本 富二夫さん(外牧)㊦
山本 后江さん(外牧)㊦



全国高等学校総合体育大会 剣道競技大会

期日：昨年8月3日～6日
開催地：北海道
所属：菊池女子高等学校
選手名：中山 莉生さん
(美咲野)㊦
山田 優羽さん
(新)㊦



第37回全日本シニア ソフトボール大会

期日：昨年9月30日
～10月2日
開催地：新潟県
所属：K Sクラブ
選手名：川津 裕二さん
(陣内)
結果：優勝



特別全国障害者体育大会 「燃ゆる感動かごしま国体」

卓球競技

期日：昨年10月28日
～29日
開催地：鹿児島県
選手名：中村 重和さん
(引水)
結果：ブロック1位



特別国民体育大会 「燃ゆる感動かごしま国体」

陸上競技

期日：昨年10月13日
～17日
開催地：鹿児島県
所属：ルーテル学院
高等学校
選手名：古木 愛莉さん
(大津)



職員募集

町社会福祉協議会職員採用試験

●問い合わせ 町社会福祉協議会 総務係 ☎096(293)2027

大 津町社会福祉協議会職員採用試験
を実施します。

●職種・採用予定人数

デイサービスセンター生活相談員兼
介護士 1人

●初任給

164,000円～184,500円
(前歴換算有)

※期末手当、勤勉手当、通勤手当、介
護職員処遇改善手当などを支給

●任用開始日 4月1日(月)

●試験内容(一次試験)

作文試験、適性検査

●受験資格

社会福祉主事任用資格を有する人または
取得見込で、介護業務や相談援助の
経験(実習経験含む)がある人や、社会福
祉士や介護福祉士の資格を有する人な
ど。詳しくはお問い合わせください。

※長期勤続によるキャリア形成を図る
ため39歳以下の人を募集します。

※採用後は社会福祉士取得を目指して
いただきます。

●試験日時

一次試験 2月11日(日)

二次試験 2月下旬

●試験会場 町老人福祉センター

●申込期限 1月15日(月)

※詳しくは町社会福祉協議会ホームペ
ジをご覧ください。

詳しくは
こちら▼



スマホ

大津で「走る！スマホ教室」1月のスケジュール

●問い合わせ 役場総合政策課 デジタル推進係 ☎096(293)3118

| 講座名 | 内容 |
|---------------------|--|
| ①スマホを触ってみよう | 基本操作・地図・カメラ |
| ② iPhone(入門編) | 画面の見方・電話・文字入力・メール |
| ③ android(入門編) | |
| ④ iPhone(基礎編) | 地図を使った基本操作・ルート検索・カメラ 撮影・動画の撮影・QRコード読み取り |
| ⑤ android(基礎編) | |
| ⑥ android(応用編) | インターネット・音声操作・アプリ追加 |
| ⑦スマホのセキュリティ | よくある不安・詐欺の手口・安全な使い方 |
| ⑧LINEで コミュニケーション | LINEの使い方・大津町公式LINEアカウン トの登録方法 |

- 対象 町在住または町在勤の人
- 費用 無料
- 定員 各回3人(先着順)
- 申込方法 開催日の3日前までに予約してくだ
さい。

予約はこちらから！

0800(111)9442

受付時間 午前9時～午後5時
※12月28日～31日は午前10時～午後6時
※土日祝日も予約できます。

スマホ教室がどこでも駆け付けます！ ※出張するには条件があるため、
まずはお問い合わせください。

| | 期日 | 場所 | 11:00～12:00 | 12:30～13:30 | 14:30～15:30 | 16:00～16:45 |
|--------|--------|----------------|----------------|----------------|----------------------|--|
| 1 月 | 9日(火) | 大津町役場 庁舎前広場 | ⑥ android(応用編) | ③ android(入門編) | ⑤ android(基礎編) | 個別相談 (要予約) スマホの ことなら 何でも ご相談 ください！ |
| | 16日(火) | イオン大津店 北側広場 | ⑤ android(基礎編) | ⑥ android(応用編) | ③ android(入門編) | |
| | 23日(火) | 大津町役場 庁舎前広場 | ② iPhone(入門編) | ④ iPhone(基礎編) | ⑧ LINEで コミュニケーション | |
| | 30日(火) | イオン大津店 北側広場 | ①スマホを触ってみよう | ⑦スマホのセキュリティ | ⑧ LINEで コミュニケーション | |
| 2 月 | 6日(火) | 大津町役場 庁舎前広場 | ⑥ android(応用編) | ③ android(入門編) | ⑤ android(基礎編) | |

令和6年度会計年度任用職員を募集します

●申し込み・問い合わせ 役場総務課 人事秘書係 ☎096(293)3111

| 職種 | 勤務地 | 勤務日 | 勤務時間 | 資格など | 報酬 時間給換算 | 社会 保険 | 雇用 保険 | 備考 |
|-------------------------------|------------------------------|----------------------------|-------------------------|----------------------------|---------------|----------|----------|-----------------------------------|
| 一般事務 (就労的活動支援 コーディネーター) | 介護保険課 | 月～金のうち 週4日 | 9:00～17:00 | — | 949円～1,137円 | 有 | 有 | |
| 介護支援 専門員 | 介護保険課 | 月～金 | 8:30～17:15の うち7時間以内 | 介護支援専門員 | 1,158円～1,294円 | 有 | 有 | |
| 学校司書 (資格無) | 大津南小・大津 東小・大津北小 ・護川小 | 月～金 (学校開校時のみ) | 8:00～17:00の うち5時間45分 | — | 922円～949円 | 有 | 有 | |
| 学校支援員 | 町内小中学校 | 月～金 (学校開校時のみ) | 8:00～17:00の うち5時間30分 | — | 949円～984円 | 有 | 有 | |
| 学習支援指導員 | 町内小中学校 | 月～金 (学校開校時のみ) | 8:00～17:00の うち5時間45分 | 教員免許 | 1,536円～1,564円 | 有 | 有 | |
| 教育相談員 | 教育支援 センター または 町内中学校 | 月～金のうち 3日程度 | 8:00～17:00の うち6時間程度 | 教員免許 | 1,652円 | 無 | 無 | |
| 特別支援補助員 (看護師) | 町内小中学校 | 月～金 (学校開校時のみ) | 8:00～17:00の うち7時間30分 | 看護師 | 1,219円～1,379円 | 有 | 有 | |
| 看護師 | 介護保険課 | 月～金 | 8:30～16:30 | 看護師 | 1,137円～1,278円 | 有 | 有 | |
| 管理栄養士 | 介護保険課 | 月～金 | 9:30～15:30 | 管理栄養士 | 1,219円～1,368円 | 有 | 有 | |
| 管理栄養士 (健診) | 子育て・健診 センター | 月～金 | 9:00～17:00 | 管理栄養士 | 1,388円 | 無 | 無 | 健診など事業実 施時に勤務 |
| 歯科衛生士 (健診) | 子育て・健診 センター | 月～金 | 9:00～17:00 | 歯科衛生士 | 1,388円 | 無 | 無 | 健診など事業実 施時に勤務 |
| 給食調理員 | 学校給食 センター | 月～金 | 8:30～16:45 | 調理師または 実務経験2年以上 | 1,026円～1,137円 | 有 | 有 | |
| 給食調理補助 (A) | 学校給食 センター | 月～金 (学校開校時のみ) | 8:30～16:30 | — | 922円～949円 | 有 | 有 | |
| 給食調理補助 (B) | 学校給食 センター | 月～金 (学校開校時のみ) | 8:30～12:30 | — | 922円～949円 | 無 | 有 | |
| 農地集積専門員 | 農政課 | 月～金のうち 週3日程度 | 8:30～17:15 | — | 1,219円～1,262円 | 有 | 有 | |
| 事務補助 | 役場庁舎 | 月～金 | 8:30～17:15の うち5時間30分 | — | 922円～949円 | 有 | 有 | |
| 事務補助 | 歴史文化伝承館 | 火～土 | 9:00～18:00の うち5時間30分 | — | 922円～949円 | 有 | 有 | ※年2～3回、 日曜日の勤務有 (平日振替対応) |
| 社会福祉士 | 介護保険課 | 月～金 | 8:30～17:00 | 社会福祉士 | 1,219円～1,324円 | 有 | 有 | |
| 人権啓発福祉 センター 指導員 | 人権啓発福祉 センター | 月～金のうち 週3日 | 8:00～17:15の うち5時間45分 | — | 1,237円 | 無 | 無 | |
| 要支援児童 対策員 | 子育て支援課 | 月～金のうち 週5日以内 | 9:00～17:00 | 精神保健福祉士、 社会福祉士 のいずれか | 2,300円 | 有 | 有 | 勤務時間 週35時間以内 勤務日・時間は 応相談 |
| 臨床心理士 | 学校教育課及び 町内小中学校 | 月～金 (検査など依頼が あった時のみ) | 8:00～17:00 | 臨床心理士 | 3,800円 | 無 | 無 | 勤務時間 年間384時間 |

※報酬や手当など募集の詳細は変更となる場合があります。

- 募集期限 1月12日(金)
- 受付時間 午前9時～午後5時(土、日、祝日を除く)
- 申込方法 履歴書と各種資格証明書(写し)を役場総務課へご提出ください。
※郵送で応募する場合は、必ず職種を記入してください。
- 任用期間 4月1日(月)～令和7年3月31日(月)
- その他 原則面接を実施する予定です。報酬は、職種により月額、日額、時間額となります。

詳しくは
こちら▶



新型コロナワクチン接種

●問い合わせ ワクチン接種コールセンター ☎096(352)6666
新型コロナウイルス感染症対策室 ☎096(285)7787

【令和5年秋開始接種(XBB対応ワクチン)は3月まで】

初回接種が終了した全ての人を対象に町内医療機関での追加接種を実施しています。無料で接種ができるのは3月末までです。接種には接種券が必要です。接種券の紛失などで再交付を希望する人は、役場窓口かワクチン接種コールセンターへ電話か、オンラインで申請をお願いします。



▲再交付申請フォーム

予約と接種のスケジュール(予定) 接種は3月末まで実施します

| 予約受付開始日 | 接種期間 |
|---------------------|-------------|
| 令和5年12月27日(水) 午前9時～ | 1月15日～2月10日 |
| 1月31日(水) 午前9時～ | 2月13日～3月9日 |

※受付開始日以降も予約は定員に達するまで受け付けます。

※接種医療機関や接種日を限定しています。詳しくは予約サイトやコールセンターでご確認ください。



▲町専用予約サイトはこちら

予約方法

大津町専用予約サイト(推奨)

<https://vaccine-yoyaku.jp/ozu/>

大津町ワクチン接種コールセンター ☎096(352)6666

第一三共社のワクチン(国産)が接種できるようになりました

1月19日から第一三共社のコロナワクチン(XBB対応ワクチン)の接種を開始します。接種対象となるのは9月20日以降に秋開始接種を受けていない人です。接種を希望する人は予約サイトかコールセンターで予約してください。

●接種医療機関：あらいクリニック ●接種日：金曜日、土曜日

補助

燃料価格高騰対策運送事業者支援事業補助金を交付

●問い合わせ 役場商業観光課 商業観光係 ☎096(293)3115

地

域経済を支える重要な社会インフラである物流を維持するため、燃料価格高騰の影響を受けている中小貨物運送事業者に対し補助金を交付します。

●対象事業

貨物自動車運送事業

●対象者

次の要件を全て満たす事業者

①町内に事業所などを置く中小企業か、個人事業者

②令和5年12月1日において、交付対象事業に必要な許認可などを有し、申請時点において町内で事業を継続しており、引き続き事業継続の意向がある事業者

●対象車両と交付額

一般・特定貨物自動車運送事業用の自動車

【緑ナンバーのトラックなど】

1台当たり40,000円

貨物軽自動車運送事業用の自動車

【黒ナンバーのトラックなど】

1台当たり20,000円

●申請期限 2月9日(金)

●申請方法

窓口、オンライン、郵便

※詳しくは町ホームページをご覧ください。

詳しくはこちら▼



免除

産前産後期間相当分の国民健康保険税を免除

●問い合わせ 役場税務課 住民税係 ☎096(293)3117

1月から産前産後期間(単胎妊娠の場合、4カ月。多胎妊娠の場合、6カ月)相当分の国民健康保険税(以降、「保険税」といいます)が免除されます。

●対象

昨年11月以降に出産予定の国民健康保険被保険者の人が対象です。妊娠85日(4カ月)以上の出産が対象です。死産、流産、早産、人工妊娠中絶の場合も含まれます。

●受付期間

出産予定日の6カ月前から届出ができます。出産後も届出が可能です。

●免除方法

その年度に納める保険税の所得割額と均等割額から、産前産後期間相当分が減額されます。令和5年度は、産前産後期間のうち1月以降の期間の分だけ、保険税が減額されます。

●必要なもの

①届出書

②本人が確認できる書類

③出産予定日または出産日が確認できる書類

④出産証明書など出産日と親子関係が分かる書類

⑤多胎妊娠の場合は、確認できる書類

●申請方法 役場窓口持参、郵送

〒869-11233

熊本県菊池郡大津町大津1233番地

※詳しくは町ホームページをご覧ください。

詳しくはこちら▼



※各講演会や相談会などは、新型コロナウイルス感染症拡大防止のため、延期、または中止になる場合があります。

体成分測定会を実施（無料）

●日時 1月22日（月）～24日（水）

午前11時～午後5時

●内容

・成分測定（筋肉量、体脂肪量、部位別の筋肉量、体脂肪量体型評価、栄養評価、内臓脂肪レベル、基礎代謝量、腹囲などを測定）

・トレーナーによるカウンセリング

●場所 役場1階ロビー

●対象 町在住・町在勤の人

●申し込み 不要

●その他

・熊本健康アプリのミッションとして20ポイント付与します。

・同時に血管年齢測定も行います。

1月22日（月）と23日（火）

※23日は午後3時まで

●問い合わせ

役場健康保険課 健康推進係（町子育て・健診センター内）

☎096(294)1075

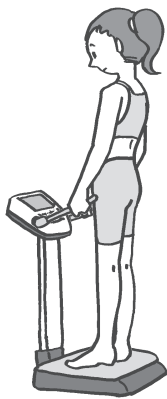

大津中央公園の園路に距離表示をする工事実施

大津中央公園の園路に距離表示を行うため、園路の一部が工事の間、使用できなくなります。

工事日程の詳細は、決まり次第、町ホームページや公式LINEでお知らせします。

●工事予定期間

1月下旬～2月の間の1週間程度

●問い合わせ

役場健康保険課 健康推進係（町子育て・健診センター内）

☎096(294)1075

「はたちの献血」キャンペーン

冬期は輸血用血液が不足しやすい季節です。

県では1月～2月の2カ月間、「はたちの献血」キャンペーンを実施しています。

献血ができる場所など、詳しくは、県赤十字血液センターのホームページをご覧ください。

詳しくはこちら▼



●問い合わせ

役場健康保険課 健康推進係（町子育て・健診センター内）

☎096(294)1075

領収証は捨てないで

医療機関などを受診したときの領収証は、高額療養費の申請や確定申告のときに必要なことがあります。

国保に加入している人が、高額療養費の該当になる場合は、受診の2カ月後に通知します。申請には領収証が必要になるので、なくさないよう保管をお願いします。

※領収証を紛失した場合は、医療機関などで発行される支払証明書で代用できます。発行には手数料が必要な場合があるので、詳しくは医療機関などにお問い合わせください。

●問い合わせ

役場健康保険課 国保・医療係

☎096(293)3114

パスポート手数料をクレジットカードで納付

パスポートをオンラインで申請するとき、「収入印紙と県収入証紙で納付」以外に「クレジットカード納付」を選択することができます。

※町では、窓口で収入印紙と県収入証紙を購入することが可能です。

●手続きに必要なもの

- ・有効期限内のパスポート
- ・マイナンバーカード
- ・マイナンバーアプリ対応のスマートフォン
- ・クレジットカード

※有効期限が切れている場合や記載事項の変更がある場合は、戸籍謄本が必要です。

※窓口で紙申請をするときは、クレジットカード納付はできません。詳しくは町ホームページをご覧ください。

●問い合わせ

役場住民課 住民係

☎096(293)3112

人権を考えるみんなのつどい オンライン配信

12月2日に開催した人権を考えるみんなのつどいの様子を、期間限定でオンライン配信しています。町ホームページに動画視聴用のリンクを掲載していますので、当日参加できなかった人も、ぜひご覧ください。

●配信期限 1月25日（木）

●その他

視聴は無料ですが、通信料は自己負担になります。

視聴はこちら▼



●問い合わせ

役場人権推進課 人権推進係

☎096(293)0863

※各講演会や相談会などは、新型コロナウイルス感染症拡大防止のため、延期、または中止になる場合があります。

民間ゼロゼロ融資などの返済の相談

コロナ化の影響や物価高など、引き続き厳しい状況にある中、積み上がった債務の返済負担への対応や、事業再構築などの取り組みなどは、町商工会や金融機関にご相談ください。

●問い合わせ

町商工会

☎096(293)3421

役場商業観光課 商業観光係

☎096(293)3115

家賃の値上げなどで不安のある中小企業者への相談

中小企業・小規模事業者への家賃値上げの申し出などの相談に応じています。相談は、国が設置する無料の経営相談所「よろず支援拠点」や、県商工会連合会の「専門家派遣」があります。

※県商工会連合会「専門家派遣」は町商工会を通じてご相談ください。

●問い合わせ

よろず支援拠点

☎096(286)3355

町商工会

☎096(293)3421

役場商業観光課

☎096(293)3115

菊池広域連合

令和6年度指名願い追加受付

令和5年2月の菊池広域連合入札参加資格申請の定期受付に申請されていない事業者で、菊池広域連合が発注する建設工事・業務委託・物品・役務の入札に参加を希望する事業者の指名願いを受け付けます。

今回受付分の有効期間は、令和6年4月1日から令和7年3月31日までです。

●受付期間

2月1日(木)～2月29日(木)

必要書類など、詳しくは菊池広域連合ホームページをご覧ください。



詳しくはこちら▼

●問い合わせ

菊池広域連合事務局総務課

☎0968(38)0171

内閣府が区域内の土地・建物に関する調査実施

「重要土地等調査法」に基づき、内閣府では、防衛関係施設などの周囲おおむね1,000m²の区域内と国境離島などの区域内を「注視区域」・「特別注視区域」として指定することとします。

町では昨年12月11日に一部の区域を「注視区域」として指定し、1月15日に

施行する予定です。施行日以降、指定された区域内の土地・建物で防衛関係施設などの機能を阻害する行為が行われることを防止するため、内閣府が区域内の土地・建物に関する調査を行います。

●【注視区域】

- ・防衛関係施設「高遊原分屯地」の周囲おおむね1,000m²の区域内
- ・生活関連施設「熊本空港」の周囲おおむね1,000m²の区域内

詳しくは内閣府のホームページをご覧ください。お問い合わせください。



詳しくはこちら▼

●問い合わせ

内閣府重要土地等調査法コールセンター

☎0570(001)125

消防署新庁舎完成

令和4年10月から移転建て替え工事を進めていました泉ヶ丘消防署の新庁舎が、令和5年11月に完成し、12月19日から供用を開始し、名称を桜消防署に変更します。今まで同様に、地域の皆様の安全・安心のため職員一丸となってより一層の地域防災力向上を目指します。

●桜消防署の住所

〒861-1115

熊本県合志市豊岡2218番地1

公共工事等入札結果町ホームページ

工事(業務)種別や入札方法ごとに確認ができます。過去の結果も公開しています。



入札結果はこちら▶

●問い合わせ

役場財政課 契約管理係

☎096(293)3555

●問い合わせ

菊池広域連合桜消防署

☎096(248)4731

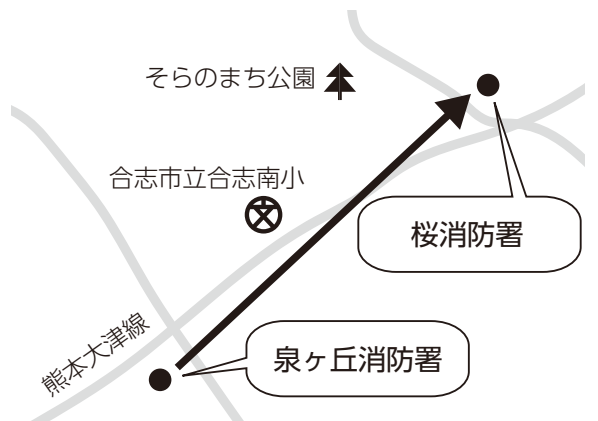



大津町公式アプリの 配信を終了します

●問い合わせ 役場総合政策課 情報計画係
☎ 096(293)3118

1月31日(水)をもって、大津町公式アプリの配信を終了します。長年ご利用いただきありがとうございました。なお、期限を過ぎると、アプリが正常に動かなくなります。期限後は、アプリのアンインストールをお願いします。

今後は、町公式LINEやFacebookなどで情報配信を行っていきます。

●大津町公式LINEで町の情報を直接お届け！
町公式LINEの登録方法

- ①右の二次元コードを読み込む
- ②LINEで「@ozutown」でID検索

友だち追加
はこちら▼



「熊本城マラソン2024」開催 交通規制にご協力を

2月18日(日)、熊本市で「熊本城マラソン2024」が開催されます。

大会当日は、熊本市内一円で長時間にわたり大規模な交通規制を行いますので、マラソンコース沿線以外の通行可能な道路においても、かなりの渋滞が予想されます。

大会当日、熊本市方面へお出かけの際には、公共交通機関をご利用いただくなど、ノーマイカーデーにご協力をお願いします。

交通規制の詳細は、熊本城マラソンホームページをご覧ください。



詳しくは
こちら▼



●問い合わせ

熊本城マラソン実行委員会事務局
☎ 096(328)2373

新春 企画 菊池地域4市町 広報紙読者プレゼント

●問い合わせ 役場総合政策課 情報計画係 ☎ 096(293)3118

菊池地域広報紙の共同企画として、菊池地域の各市町から「わがまち自慢」を抽選でプレゼントします。皆さんの応募をお待ちしています。

- 応募締切 1月31日(水) ※当日消印有効
- 応募方法 応募フォームかはがきに次の事項を書いて応募してください。
①住所②氏名③年齢④電話番号
⑤大津町の魅力
⑥広報おおづへの意見・感想など

応募フォームは
こちら▶



- 当選者発表 当選者の発表は商品の発送をもってかえます。
- あて先 〒869-1292 (住所不要)
大津町役場
広報紙読者プレゼント係

※応募は1世帯1通までです。
※個人情報商品の発送以外には使用しません。
※プレゼントの指定はできません。

プレゼント

どの商品が当たるかはお楽しみ

- 菊池市 七城のこめ2kg 2人
- 合志市 クラッシーノ・マルシェの野菜詰め合わせ 2人
- 菊陽町 さんふれあ入浴券(2枚1組)
ゴロツと! にんじんとチキンのカレー(2食) 2人
- 大津町 からいも食べ比べセット
(ほりだしくん・べにはるか合計5kg) 2人

道の駅 大津

問い合わせ：☎096(294)1600



フォルツァ!! ロアッソ熊本

問い合わせ (熊)アスリートクラブ熊本 ☎096(283)1200



- ◇営業時間のお知らせ
初売りは、1月2日(火) 9:00～
物産館・工芸館 9:00～18:00
あか牛レストランよかよか 10:00～18:00(オーダーストップ17:30)
- ◇大津町特産のからいもを24時間焼き芋の自動販売機で販売中!
店頭には、道の駅認定からいもを入荷しています。
- ◇毎日数量限定で入荷中!
生産者手作りの「いきなり団子」和菓子屋さんが作ったいきなり団子・まんじゅう各種販売しています。
- ◇毎日開催運試し
くまモンくじ大好評開催中
- ◇毎週金曜日限定
白玉屋新三郎(氷川町)よりプレミアムプリン・くまもとの老舗銘菓饅頭と1月12日、26日ゾッコンスコーン。
1月5日、19日は玉名チーズ饅頭を数量限定で入荷予定。
- ◇毎週土曜日限定
BATATAS(大津町)よりスイートポテトパイが数量限定入荷
生産者によるからいもタルトの試食販売会開催
- ◇お土産はスマホで購入
買い物アプリ不要で、スマホで買い物ができる「ポッピン」が始まりました。購入したものは自宅に配送できるので手ぶらで買い物ができます。ぜひ、店頭でお試ください。

■あけましておめでとうございます。 2024シーズンも応援よろしくお祈りします

あけましておめでとうございます。2024シーズンもロアッソ熊本はJ2リーグでの闘いとなります。今シーズンから、J1・J2・J3それぞれ20チームでのリーグ戦となり、J2ではリーグ戦で1、2位がJ1へ自動昇格、3～6位がプレーオフを戦いその中で1位となったチームの合計3チームが昇格となります。一方で18～20位の3チームがJ3への降格となってしまいます。令和6年も厳しい闘いが予想されますが、J1昇格を目指し闘ってまいりますので、今シーズンも引き続き大津町の皆さんの応援をお願いします。

■2024シーズンJ2リーグ在籍チーム

横浜FC、清水エスパルス、モンテディオ山形、ジェフユナイテッド千葉、V・ファーレン長崎、ヴァンフォーレ甲府、大分トリニータ、ファジアーノ岡山、ザスパクサツ群馬、藤枝MYFC、ブラウブリッツ秋田、ロアッソ熊本、徳島ヴォルティス、ベガルタ仙台、水戸ホーリーホック、いわきFC、栃木SC、レノファ山口、愛媛FC、鹿児島ユナイテッドFC

※24シーズンの開幕は2月末を予定しております。
※令和5年12月5日現在

プレゼント企画

「広報プレゼント係」までハガキまたはメールに①氏名②郵便番号、住所③電話番号④広報おおづで好きなコーナーを記入してご応募ください。
[大津のとれたて野菜]を2人

応募先 ハガキ 〒869-1292 大津町役場 広報プレゼント係
メール koho@town.ozu.kumamoto.jp
※1月25日(木)必着。当選発表はプレゼントの発送をもってかえさせていただきます。

安心 安全 **安全安心おおづまち**
大津警察署 ☎096(294)0110

刑事犯認知件数 (令和5年11月集計)

| 区分 | 11月中(前年同期比) | 本年累計(前年同期比) |
|--------|-------------|-------------|
| 大津署管内 | 29(+7) | 385(+64) |
| うち大津町 | 10(-1) | 127(+23) |
| 主な発生犯罪 | 万引き、自転車盗 | |

ゆっぴーのワンポイント

- 交通ルールを守り、思いやりを持って、みんなで交通事故をゼロにしましょう。



熊本県警察シンボルマスコット ゆっぴー

交通事故状況 (令和5年11月集計)

| 区分 | 大津署管内 | | うち大津町 | |
|------|--------|----------|--------|---------|
| | 11月中 | 本年累計 | 11月中 | 本年累計 |
| 発生件数 | 24(-3) | 242(+37) | 10(±0) | 66(-15) |
| 死者数 | 0(±0) | 0(-3) | 0(±0) | 0(±0) |
| 傷者数 | 33(-4) | 330(+46) | 14(-2) | 85(-42) |

※()内の数値は前年同期比 ※死者数は30日以内死亡の場合

1月10日は「110番の日」

110番通報は、事件・事故の早期解決に大きな役割を果たしています。

- 110番する時は
必要なことは電話を受けた警察官が聞きます。質問に従って「何が」「いつ」「どこで」起きたのかを落ち着いて答えてください。
- 110番通報時の心がけ
 - ・ためらわず、素早く警察官の素早い現場臨場が、事件・事故の早期解決の鍵になります。事件・事故が発生したら、直ちに通報してください。
 - ・事件・事故現場は詳しく
110番通報は、管轄の各警察署ではなく、県内のどの地域から電話を掛けても全て警察本部につながります。住所が分からない場合、市町村名、付近の建物、駅、停留所などの目標物を教えてください。

※目標物がない場合に、付近に設置されている九州電力の電柱に付された番号で場所がわかる場合もあります。

- ・いたずら電話は絶対にやめましょう
本当に緊急な事件・事故で困っている人が110番通報できなくなり、事件・事故の早期解決や人の生命・身体に関わる通報の大きな障害となります。
- 110番映像通報システム
110番通報後、受理した警察官が事件・事故の現場を確認するため、「110番映像通報システム」による画像送信を依頼することがあります。
通報者の安全を確認し、撮影、送信の手順を説明しながら実施します。
- 110番は「緊急通報専用」の電話です。
各種問い合わせや相談事など急でない用件は、警察相談電話(#9110)か、県警察本部警察安全相談室(☎096(383)9110)各署の警察安全相談係にお問い合わせください。

★ あつまれ！大津っ子★

※応募時の写真を掲載しています。

これからも元気で
笑顔いっぱいありますように
太史パパ 愛加ママ

いつまでもなかよく♪
すくすくおおきくなってね♡

みつひろ 満宏パパ ひろこ 寛子ママ

いつも笑顔で元気いっぱいの2歳！
楽しい日々を過ごそうね！

けいた 啓太パパ まさみ 正美ママ



かしたに ゆうと 柏谷 結斗 ちゃん 2歳

大津



いの ぶんた 井野 文太 ちゃん 6歳(右)

まお ちゃん 3カ月(左)

灰塚



ともだ あいり 友田 愛梨 ちゃん 1歳

室

募集中！

子どもの元気な姿を、載せてみませんか？

役場総合政策課にある応募用紙に記入して、写真を添えて申し込みいただくか、専用申込フォームよりお申し込みください。

申し込み・問い合わせ 役場総合政策課 ☎096(293)3118
メール koho@town.ozu.kumamoto.jp

専用申込フォームはこちら▼



愛のこんだて

学校給食

「かつのりサラダ」



和え物

令和5年11月24日給食献立
大津町学校給食センター

かつのりサラダは、名前の由来になっている糸かつおと刻みのりが入ったサラダです。熊本県を含む4つの県に囲まれた有明海は、のりの生産地としても有名です。有明海には、たくさんの河川が多くの栄養を運んでくるため、磯の香りや味のよい海苔が生産されるといわれています。のりの他に、かつお節、ごま類を使用しており、風味豊かな献立です。材料に記載されている野菜以外に、季節の野菜でもお試しくささい。

材料(4人分)

| | | | | |
|------|-------------------|---|--------|-------------------|
| ツナ | 30g | A | ねりごま | 大さじ $\frac{3}{4}$ |
| キュウリ | 140g | | 濃口しょうゆ | |
| ニンジン | 40g | | 酢 | 大さじ $\frac{3}{8}$ |
| キャベツ | 140g | | 砂糖 | 小さじ1 |
| 糸かつお | 2.5g | | ごま油 | 大さじ $\frac{3}{8}$ |
| 刻みのり | 2.5g | | | 小さじ $\frac{1}{2}$ |
| ごま | 大さじ $\frac{3}{8}$ | | | |

栄養価(1人当たり)

| | | | |
|-------|--------|--------------------|---------------|
| エネルギー | 77kcal | ビタミンA | 82 μ gRAE |
| タンパク質 | 4.2g | (レチノール当量) | |
| 脂質 | 4.4g | ビタミンB ₁ | 0.05mg |
| カルシウム | 47mg | ビタミンB ₂ | 0.04mg |
| 鉄 | 0.6mg | ビタミンC | 21mg |
| | | 食塩相当量 | 0.3g |

作り方(所要時間 約15分)

- ①ツナは汁を切っておく。
- ②キュウリは輪切り、ニンジンはせん切り、キャベツは1cm幅に切り、塩を振って軽くもむ。しばらく置いて、水気を絞る。
- ③Aの調味料を合わせる。
- ④①、②、糸かつお、刻みのり、ごまを③で和えて出来上がり。

まちのカレンダー 1月

総休 総合体育館休館 **伝承休** 歴史・文化伝承館休館 **オクス** オークスプラザ
図書休 おおつ図書館休館 **生セ休** 生涯学習センター休館 **子・健** 子育て・健診センター
交流休 まちづくり交流センター休館 **交流セ** まちづくり交流センター **図書館** おおつ図書館

※新型コロナウイルス感染症の影響により変更の可能性があります。
 ※外国人相談窓口は()内の言語に対応した相談員がいます。日時は変更する場合があります。

| | |
|---|---------------------------------|
| 1月 元日 | 図書休 交流休 伝承休 生セ休 オクス休 子・健休 総休 |
| 2火 | 図書休 交流休 伝承休 生セ休 オクス休 子・健休 総休 |
| 3水 | 図書休 交流休 伝承休 生セ休 オクス休 子・健休 総休 |
| 4木 役場仕事始め 外国人相談窓口(中国語、台湾語) 9:00~16:00 | |
| 5金 | 図書休 |
| 6土 | |
| 7日 令和6年二十歳式 15:00~ 町生涯学習センター | |
| 8月 成人の日 町内小・中学校 冬休み(~1月8日) | 図書休 伝承休 生セ休 |
| 9火 体育施設等申請受付開始(R6年2月分)※一部利用制限の可能性あり 外国人相談窓口(英語) 9:00~17:00 | 手話通訳設置日 交流休 総休 |
| 10水 外国人相談窓口(スペイン語、ポルトガル語、英語) 9:00~17:00 窓口証明業務延長~午後7時 図書館閉館~午後8時 | |
| 11木 外国人相談窓口(中国語、台湾語) 9:00~16:00 税務相談 13:30~15:30 | |
| 12金 | |
| 13土 | |
| 14日 | |
| 15月 | 図書休 交流休 伝承休 生セ休 |
| 16火 外国人相談窓口(英語) 13:00~17:00 | 総休 |
| 17水 外国人相談窓口(スペイン語、ポルトガル語、英語) 9:00~17:00 窓口証明業務延長~午後7時 図書館閉館~午後8時 | |
| 18木 外国人相談窓口(中国語、台湾語) 9:00~16:00 | |
| 19金 | |
| 20土 | |
| 21日 消防出初め式 8:30~12:00 町運動公園 | |
| 22月 | 図書休 交流休 伝承休 生セ休 |
| 23火 外国人相談窓口(英語) 9:00~17:00 手話通訳設置日 | 総休 |
| 24水 外国人相談窓口(スペイン語、ポルトガル語、英語) 9:00~17:00 窓口証明業務延長~午後7時 図書館閉館~午後8時 | |
| 25木 子育てカフェ 10:00~15:30 町児童館 外国人相談窓口(中国語、台湾語) 9:00~16:00、税務相談 13:30~15:30 | |
| 26金 | |
| 27土 | |
| 28日 | |
| 29月 | 図書休 交流休 伝承休 生セ休 |
| 30火 外国人相談窓口(英語) 13:00~17:00 | 総休 |
| 31水 外国人相談窓口(スペイン語、ポルトガル語、英語) 9:00~17:00 窓口証明業務延長~午後7時 図書館閉館~午後8時 | |
| 2月 1木 外国人相談窓口(中国語、台湾語) 9:00~16:00 | |
| 2金 | 図書休 |

休日当番医・薬局 1月

菊池都市医師会のホームページはこちら▼

※当番医は変更される場合があります。最新情報は、菊池都市医師会
 テレホンサービス☎0968(25)3300でご確認ください。
 受診する場合は、各医療機関に電話で確認をしてください。



| | | |
|------------------|---------------------|------------------|
| 1月7日 (日) | 穂っぴごども在宅&心身クリニック(小) | 合志市 096(247)6528 |
| | ちとせ循環器内科(内・循内) | 合志市 096(273)7227 |
| | 岩根クリニック(胃・外・消) | 菊池市 0968(25)4230 |
| 1月8日 (月) 成人の日 | まつもと耳鼻咽喉科医院(耳) | 菊池市 0968(23)6111 |
| | 中山歯科医院(歯) | 菊池市 0968(38)2401 |
| | Leeごどもクリニック(小・小外) | 合志市 096(215)5980 |
| 1月14日 (日) | 旭志石田医院(内・循・神内) | 菊池市 0968(37)2037 |
| | 川口病院(外・内・整) | 菊池市 0968(25)2230 |
| | そうま眼科(眼) | 菊陽町 096(340)5520 |
| 1月21日 (日) | 西山医院(内・循・小) | 菊池市 0968(25)2561 |
| | しばた内科クリニック(内・呼・消・ア) | 大津町 096(293)2050 |
| | 田中医院(内・胃内・外) | 菊池市 0968(38)7070 |
| | きくち宮本泌尿器科(泌) | 菊池市 0968(24)8101 |
| 1月28日 (日) | 高田歯科クリニック(歯) | 菊陽町 096(337)7139 |
| | 宮本内科クリニック(内・小・循) | 菊池市 0968(25)2047 |
| | 山岡胃腸科内科(内・胃・消) | 合志市 096(248)9001 |
| | 杜の里 かねこクリニック(内・胃・外) | 菊池市 0968(23)7522 |
| 2月4日 (日) | 大津なかしま眼科(眼) | 大津町 096(293)3383 |
| | 三隅歯科医院(歯) | 合志市 096(248)1101 |
| | おおづまち薬局(薬) | 大津町 096(237)6692 |
| | みやの小児科(小) | 合志市 096(248)5800 |
| 1月21日 (日) | 牧診療所(内) | 菊池市 0968(25)2317 |
| | 岩本整形外科(整・リハ・リウ) | 合志市 096(223)8899 |
| | 永田眼科(眼) | 菊陽町 096(285)1117 |
| | ハート歯科クリニック(歯) | 大津町 096(294)6777 |
| 2月4日 (日) | いけざわごどもクリニック(小) | 合志市 096(242)6633 |
| | 合志第一病院(内) | 合志市 096(242)2745 |
| | かとう整形外科光の森(整) | 菊陽町 096(349)2255 |
| | 米田産婦人科医院(産婦・麻) | 菊池市 0968(25)2589 |
| | たかはし歯科医院(歯) | 菊池市 0968(38)5199 |

1月の再生資源集団回収

●問い合わせ 大津町商工会 ☎096(293)3421

| 団体名 | 活動日 | 活動場所 | 注意点 |
|---------|----------------------|----------------------|---------|
| 町商工会女性部 | 1月20日(土) 午前9時~11時 | 町生涯学習センター 東側砂利駐車場 | 雨の場合は中止 |

まちの人口

令和5年11月末現在

| | | | |
|-----|----------|--------|------------|
| 人口 | 35,962人 | (-10人) | 参考 |
| 男 | 17,887人 | (+3人) | ●出生 / 18人 |
| 女 | 18,075人 | (-13人) | ●死亡 / 31人 |
| 世帯数 | 15,914世帯 | (-8世帯) | ●転入 / 143人 |
| | | | ●転出 / 137人 |

※増減は前月比

①県大会で小説「僕が僕をやめる日」を書評する中原さん。1月28日に東京で開催予定の全国大会に出場します②本以外に夢中になった音楽。軽音部に入部したときに買ったエレキギターは今も大切に使い続けています。



発行・編集 大津市・総合政策課
〒869-1292 熊本県新池部大津町大字大津 1233 番地
TEL:096(293)3118 <http://www.town.ozu.kumamoto.jp/>



印刷 大津市・ホー印刷株式会社
※広報おおづは随所に配慮して再生紙と補助インクを使用しています。

見やすく読みまちがえにくい
ユニバーサルデザインフォント
FONT を採用しています。



「本」が出会いの きっかけになる

なかほらあかり
中原朱梨さん(大津)

高校生がおすすめの本を紹介し、一番読みたくなった一冊を聴衆が選ぶ「全国高校ビブリオバトル」の県大会で優勝した大津高校3年生の中原さん。本はどんな存在なのかを聞いてみた。

「本は私が知らない世界を広げるだけでなく、好きな本や作者を通じて友だちの輪が広がります。私にとって本は人と人をつないでくれる大切な存在」と中原さんが本を好きになったのは幼稚園の頃からだった。初めて小説を読んだのは小学2年生の時。文字のみで書かれた小説は想像力をかき立て、文字の裏に込められた思いを考察しながら読むのが好きで、謎解きの感覚で本を楽しむのだそう。

高校に入学してからは図書委員会に所属。人前で話すのが苦手だという中原さんだが、図書委員会の先生の強いアプローチがあり、高校生活最後の思い出にと初めてビブリオバトルに出場することを決意した。

県大会の発表順が1番目で緊張する中原さんは大会当日のリハーサルまで原稿が覚えられなかったという。本番が始まって4分間は順調に進むも、終了1分前のチャイムが鳴った瞬間、頭が真っ白に。しかし、中原さんは最後まで諦めずに本の魅力を話し続けた。「話したいことを忘れても、何か話さないといけないと思って無我夢中で話し続けました」と選んだ本を何回も読んで、聴衆にどうしたら自分の好きな本を読んでもらえるのか、一生懸命考えたからこそつないだ思いだった。

春から県外の大学に通う中原さん。将来は、本に関わる仕事に就きたいと夢が膨らむ。大学では経済学など幅広い学問を学び、ビブリオバトルを行うゼミにひかれて大学でも挑戦したいと目を輝かせる。本から広がる新しい出会いにわくわくが止まらない。

つづきの声

あけましておめでとう
ございます。いつも広報おおづを読んでくださる人も、取材に協力いただいた人も、昨年は大変お世話になりました。皆さんのおかげで大津町の魅力を取り上げることができています。今年は昨年よりもっと大津町の人や活動など、魅力を紹介できるように町内を駆け回りたいと思います。緑の腕章をつけた担当を見かけたときはお声掛けください。取材の励みになります▼「一年の計は元日にあり」という言葉があります。今年が肝心です。今年の私の目標は健康体を手に入れることです。元日はランニングから1年を始めたと思います。皆さんはどんな目標を立てましたか(未永)



広報が読める
スマホアプリ