



広 報

'91

おおつまち

11月



祝 金 婚

おもな内容

第32回金婚夫婦表彰がこのほど行われ、大津町では31組の夫婦が晴れて金婚を迎えました。

表彰式は、9月24日に町老人福祉センターで行われ、それぞれの夫婦に表彰状と記念品が贈られました。

写真は、今年金婚を迎えた31組の夫婦。

(関連記事は2～3ページ)

- 金婚おめでとございます……………②～③
- 猛威をふるった台風19号災害対策決まる…④～⑤
- からいもフェスティバル……………⑥
- 児童手当制度の改正……………⑦

平川 義人さん
敏子さん 夫婦

(室)

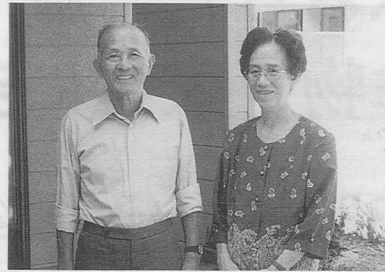

県庁勤めの平川さんと当時日本通運に勤めていたという妻の敏子さんが結ばれたのは、昭和十五年十二月八日。知人の紹介で見合いしたのがきっかけといひます。

しかし、結婚して二年めに平川さんは戦争へ。「空港無線に配属されましたので、戦中は佐賀県にいました」と当時を振り返る平川さん。その後、二男一女を授かり、現在では孫が四人とか。これまでの五十年間を振り返り「妻は文句一ついわず、家事をやってくれました」と平川さんがいえば、妻の敏子さんは「主人はとっても優しく、これまで一度もなぐられたことはありません」と平川さんの優しさを強調していました。

現在は、長男と孫の四人家族。妻の敏子さんの楽しみは、三十年続いている日本舞踊で、「発表会が一番の楽しみ」といいます。また、これまでほとんど病院に行っていないという平川さんは、自転車です毎日散歩するのが楽しみだそうです。いつまでも元気で、幸せにお暮らし下さい。

坂本 壽さん
ツヨコさん 夫婦

(大津)

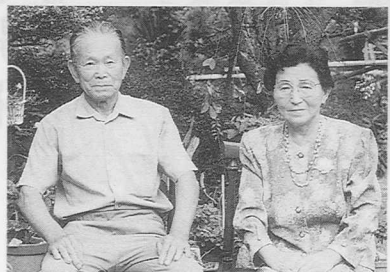

「話したことがありませんでしたが、以前から顔は知っていましたので恋愛結婚といえは恋愛結婚ですね」と語る坂本さんは、親戚づき合いの結果妻のハルコさんと結ばれたことを語ってくれました。

今ではアパルト十四世帯を経営し、悠悠自適の生活を営む坂本さん夫婦ですが、「結婚して二年めに夫が戦争に行つた時には大変苦労しました。なにしろ、畑二・五ヘクタール、田んぼ七十一アールをいちゃんと二人で耕やさなければならなかったのですから……」と夫を戦争にとられた当時の苦労を語る妻のハルコさん。そんな二人も、その後二男一女を授かり、今では孫が十人もいるとか。きっと、盆、正月は賑わうことでしょうね。

日置 弘人さん
美哉子さん 夫婦

(森)



親戚の紹介で見合結婚をしたという二人。結婚して三年後に五年間の戦争生活を送った日置さんは、

以来五十年の間、大津町の獣医として活躍しました。今では現役を退かれています。が、「仕事から昼も夜もなく働いてきました。」

お陰で県獣医師会から五十年の表彰もいただきました。妻の支えがあったからです」と目を細める日置さん。しかし、仕事の無理がたたったのか三年前に心筋梗塞を患い、今でも月に二、三回武蔵ヶ丘の病院に通院されています。「左手にやや後遺症が残っている程度で、ほとんど回復しました」という日置さんですが、リハビリは相当苦しかったようです。四人の娘を県外に嫁がせ、現在妻の美哉子さんと二人暮らしの日置さんですが、毎日の晩酌と野菜作りが一番の楽しみだそうです。いつまでも幸せにお暮らし下さい。

田代 信行さん
マツ子さん 夫婦

(杉水)



田代さんは、三十九年間町役場に勤務したという役場OB。「妻とは私の兄の紹介で知り合いましたが、一目で気に入りました」と五十年前をふり返って語ってくれました。

当時、田代さんは役場に勤務する傍ら農業も営んでおり、

「結婚する前は百貨店に務めていたのですが、初めての農業は大変苦しかったです」と妻のマツ子さん。その後三女に恵まれた二人ですが、十六年前に長女の久美子さんが二十七歳で病死された時には大変辛い思いをされたよう。「今でも娘のことが忘れられません」と妻のマツ子さんが、悲しみをこらえながらポツリと語ってくれました。しかし、その後熊本市と東京に二人の娘を嫁がせ、今では孫が六人とか。「年に一度、娘たちが東京から帰るのが楽しみなんですよ」と語る田代さんは、野菜作りが毎日の日課だそうです。いつまでも元気に暮らし下さい。

猛威をふるった台風19号 農作物、家屋に多大な被害

災害対策決まる!!

台風が、これほど恐ろしいもの
だとは……。

ゴウゴウとうなる風、屋根の
ワラが飛び、ありとあらゆる看板
が宙を舞う。

木はおろか、あのコンクリート
でできた電柱さえもなぎ倒す風の
猛威。

九月二十七日に九州に上陸した
超大型の台風19号は、九州各県に
猛威をふるった後、日本列島を縦
断、熊本県を始め全国各地に多大
な被害をもたらしました。

最大瞬間風速六十四・五メートル
の暴風が吹きおろした大津町でも
飛んできたトタンや割れたガラス
で二人が軽傷を負ったのを始め、
家屋や店舗、農作物などに多くの

被害をもたらしました。

最も深刻な被害が出たのは農業
関係。水稲、野菜、飼料作物など
に約三億六千八百万円の被害が出
たのを始め、畜舎の全壊・半壊八
十二件、乳用牛の死亡・事故五十
三頭、ハウス全壊十一件など合計
およそ四億七千六百万円の被害が
出ました。

また、家屋に対する被害も大き
く、家屋の半壊三棟を始め一部破
損は百六十九棟にも上ります。
公共施設の被害を含めると、被
害額は約五千八百万円。

このほか、商店街の店舗などの
被害額を加えると、今回の台風19
号による被害総額はおよそ五億二
千万円にも上ります。

災害対策臨時議会を開催

台風19号による被害を受けられ
ました町民の方々に心からお見舞
いを申し上げますと共に、一日も早
い復興をお祈り致します。

町では、広範にわたり多大の被
害をもたらしました台風19号の災
害復旧対策のため、十月八日に臨
時議会を開催しました。総額七千
四百六十九万八千円の一般会計の
予算を補正し、次のような制度を
実施することを決定し、議会でも
可決されました。なお、詳しくは
表のとおりです。

◎災害見舞金の支給

◎融資制度及び利子補給

◎町税の減免措置

各制度の詳細は担当課へお問い
合わせ下さい。

問い合わせ先

大津町役場	293-3111
総務課	内線 3112
福祉課	内線 2312
産業振興課	内線 2511
税務課	内線 2211



災害見舞金支給状況

被害の程度	見舞金の額	担当課
1 死亡又は負傷し入院治療を要するに至ったとき。	ア 死亡の場合 100,000円	福祉課
	イ 重傷の場合 50,000円	
	ウ 軽傷の場合 30,000円	
2 住家又は、固定資産税の評価基準に該当する非住家が全壊及び半壊したとき。	ア 全壊 住家 100,000円	産業振興課・福祉課
	イ 半壊A住家 50,000円	
	ウ 半壊B住家 30,000円	
	エ 上記における共同住宅の居住者 20,000円	
	非住家 80,000円	
3 家畜が死傷したとき。	ア 死亡牛1頭当たり 30,000円	産業振興課
	イ 事故牛1頭当たり 15,000円	
4 施設園芸用施設(10アール)が全壊又は半壊したとき。	ア 全壊 30,000円	産業振興課
	イ 半壊 15,000円	
5 その他、特に町長が必要と認めたとき。	その他、町長が定める額とする。	

個人の町県民税

事由	軽減免除の割合
死亡した場合	全部
生活保護法の規定による生活扶助を受けることとなった場合	全部
障害者(法第292条第1項第9号に規定する障害者をいう。)となった場合	10分の9

本人又は配偶者及び扶養親族の所有にかかる住宅又は家財につき災害により受けた損害の金額(保険金、損害賠償金等により保証される金額を除く)が住宅又は家財の価格の10分の3以上であるもので合計所得金額が600万円以下であるもの。

損害程度	軽減または免除の割合	
	10分の3以上 10分の5未満のとき	10分の5以上のとき
合計所得金額		
300万円以下であるとき	2分の1	全部
450万円以下であるとき	4分の1	2分の1
450万円を超えるとき	8分の1	4分の1

台風災害資金の概要 (内容が変更されることもあります。詳しくは担当課にお尋ね下さい。)

資金名	資金使途及び貸付対象	貸付条件	担当課
災害援護資金	自然災害により、住居が半壊以上の被害を受けた世帯の世帯主に対して、生活の立て直しに必要な経費を貸し付ける。	<ul style="list-style-type: none"> 被害の程度により最高 350万円 貸付利率 年3% 償還期限 10年以内 (据置期間3年) 	福祉課
生活福祉資金 (災害援護資金)	低所得世帯に対し災害を受けたことによる困窮から自立更生するのに必要な経費を貸し付ける。	<ul style="list-style-type: none"> 被害の程度により最高 100万円 貸付利率 年3% 償還期限 7年以内 (据置期間1年) 	福祉課 (社会福祉協議会)
大津町中小企業店舗新築、改装、工場及び駐車場設備融資	台風を受けたことにより必要となった店舗の新築、改装、工場の機械及び駐車場の整備費 (1) 町内に住所及び事業所を有する個人又は法人 (2) 常時使用する従業員が、20人以下の企業者 (3) 過去1年以内において、町税を完納している者	<ul style="list-style-type: none"> 貸付限度額 500万円 	産業振興課
台風対策近代化資金	台風を受けたことにより必要となった農業用施設の設置費及び機械等の購入費	<ul style="list-style-type: none"> 貸付限度額 個人 1,200万円 (特認1億円) 共同 5億円 償還期限 5～18年以内 (据置2～7年以内を含む) 	
台風自作農維持資金	経営再建費及び収入減補てん費 台風により被害を受けた農家で、被害額が平年の農業収入のおおむね10%以上	<ul style="list-style-type: none"> 貸付限度額 個人 150万円 農業生産法人 750万円 償還期限 20年以内 (据置3年以内を含む) * 既自作農維持資金借入があれば残高通算 	
台風野菜等対策資金	経営再建費及び収入減補てん費 台風自作農維持資金の貸付対象者としての要件を具備したもので、自作農維持 (災害) 資金の借入残高があるため150万円の借入ができない者	<ul style="list-style-type: none"> 貸付限度額 個人 150万円 農業生産法人 750万円 償還期限 3年以内 (据置3年以内を含む) * 台風自作農資金の今回借入額とあわせて 	
台風被害特別資金	台風により被害を受けた農家で、今後の経営続行が可能な程度の経営再建に必要な費用 台風被害農家で農協が認定した者	<ul style="list-style-type: none"> 貸付限度額 個人 200万円 農業生産法人 500万円 償還期限 5年以内 	

固定資産税

土地 (宅地又は農地)

損害の程度	軽減又は免除の割合
被害面積が当該土地の面積の10分の8以上であるとき	全部
被害面積が当該土地の面積の10分の6以上10分の8未満であるとき	10分の8
被害面積が当該土地の面積の10分の4以上10分の6未満であるとき	10分の6
被害面積が当該土地の面積の10分の2以上10分の4未満であるとき	10分の4

※ 償却資産は家屋に準ずる

国民健康保険税…町県民税に準ずる

* 申請書に罹災証明書を添付し、11月29日までに税務課に提出して下さい。罹災証明書は総務課で交付しますので、被災写真、印鑑をご持参下さい。

家屋

損害の程度	軽減又は免除の割合
全壊、流失、埋没等により家屋の原形をとどめないとき又は復旧不能のとき	全部
主要構造部分が著しく損傷し、大修理を必要とする場合で、当該家屋の10分の6以上の価値を減じたとき	10分の8
屋根、内壁、外壁、建具等に損傷を受け、居住又は使用目的を著しく損じた場合で、当該家屋の価格の10分の4以上10分の6未満の価値を減じたとき	10分の6
下壁、畳等に損傷を受け居住又は使用目的を損じ、修理又は取替えを必要とする場合で、当該家屋の価格の10分の2以上10分の4未満の価値を減じたとき	10分の4

'91からいも フェスティバル in おおづ

11月10日(日)

HSR九州(本田)で開催

実りの秋です。食欲の秋です。

今年も数々のイベントを用意し

て「'91からいもフェスティバル in おおづ」が開催されます。今回は会場をHSR九州(本田技研熊本内)に移して、十一月十日(日)に行われます。「からいも料理コンテスト」や「からいも掘り大会」などももちろん、オートバイのウィリー走行世界記録保持者の工藤靖幸選手を招いての「トライアルデモ走行」や「熱気球体験」など、一日中楽しめるイベントが盛りだくさんです。ご家族で、カップルで、お友達同志でおさそい合わせの上でご来場下さい。

臨時バスを運行(JRバス)

○時間 午前九時〜午後五時

(三十分毎)

○バス停

JR肥後大津駅↓駅通り↓

大津中央↓鶴口橋↓楽善入口↓

会場(午後は逆回り)

※料金 大人二百円、小人百円

○詳しいお問い合わせは

大津町役場産業振興課内

明日の観光大津を創る会

事務局 ☎(293) 3111へ

※行事 内容は都合により変更することがあります。

物産品コーナー

◆特産品即売

◆豚の丸焼き

(スーパーポーク・もっこす)

◆軽食

◆いも料理

◆串焼き

◆樹芸

イベントコーナー

◆からいも掘り大会

◆熱気球体験

◆動物ふれあいランド

◆トラクター馬車

◆野点

◆陶芸

◆習字展示

◆木工

◆焼いも

◆いも版画

◆トライアルデモ走行

◆二輪・四輪デモ走行

◆スポーツカー同乗体験

◆ラジコン飛行機アクロバットショー

パビリオンコーナー

◆からいも料理コンテスト

◆からいも資料展示

◆大津町紹介

◆からいも試食

◆からいも製品展示販売

ステージコーナー

◆ばってん荒川ショー

◆チャーリー永谷&キャノンボール

◆一字太鼓

◆熊本県警察音楽隊

◆自衛隊音楽隊



児童手当制度が改正されます

児童手当制度のあらまし

○児童手当とは

児童手当は、児童を養育する人に手当を支給することにより、家庭における生活の安定と、次代の社会を担う児童の健全な育成及び資質の向上を目的としています。

○児童手当のしくみ

・児童手当を受給できる人
三歳未満の児童を養育している方で、前年（一月から五月までの月分については前々年）の収入が一定の額未満の場合に受けられます。

・児童手当の額

平成四年一月から児童手当の額は、第一子及び第二子は月額五千元、第三子以降は一人につき月額一万円となります。

なお、手当は毎年二月、六月、十月に、それぞれの前月分までが支給されます。

・特例給付

児童手当の所得要件に該当しないため児童手当を受けられない被用者（厚生年金等に加入している人）または公務員について、その

の前年（一月から五月までの月分については前々年）の収入が一定の額に満たないときは、特例給付が支給されます。特例給付の支給額については、児童手当の場合と同じです。

○請求の方法

児童手当（特例給付）の支給を受けようとする場合には、児童手当認定請求書を住所地の市町村（公務員の場合は勤務先）の窓口提出する必要があります。

児童手当

1人目の子どもから支給されます

平成4年1月1日から、児童手当制度が次のように改正されます。

事項	改正前	改正後
支給対象	第2子以降	→ 第1子以降
支給期間	義務教育就学前	→ 3歳未満
支給金額		
第1子	—	5,000円(月額)
第2子	2,500円(月額)	→ 5,000円(月額)
第3子以降	5,000円(月額)	→ 10,000円(月額)

ただし、支給期間に関しては次のような経過措置があります。

第1子：平成3年1月2日以降に生まれた児童

第2子以降	改正前	改正後
昭和60年4月2日～	昭和61年12月31日生まれの児童	平成3年12月分まで支給
昭和62年1月1日～	昭和62年12月31日生まれの児童	5歳の誕生日の属する月分まで支給
昭和63年1月1日～	昭和63年12月31日生まれの児童	平成4年12月分まで支給
平成元年1月1日～	平成元年12月31日生まれの児童	4歳の誕生日の属する月分まで支給
平成2年1月1日～	平成2年12月31日生まれの児童	平成5年12月分まで支給
平成3年1月1日以後に生まれた児童		3歳の誕生日の属する月分まで支給

『年金相談所』を設けますので、お気軽にご相談下さい。



国民年金キャンペーン

町民相談室で『年金相談所』

を設けますので、お気軽にご相談下さい。

『年金相談所』

を設けますので、お気軽にご相談下さい。

を設けますので、お気軽にご相談下さい。

を設けますので、お気軽にご相談下さい。

を設けますので、お気軽にご相談下さい。

を設けますので、お気軽にご相談下さい。

を設けますので、お気軽にご相談下さい。

を設けますので、お気軽にご相談下さい。

を設けますので、お気軽にご相談下さい。

を設けますので、お気軽にご相談下さい。

を設けますので、お気軽にご相談下さい。

を設けますので、お気軽にご相談下さい。

を設けますので、お気軽にご相談下さい。

を設けますので、お気軽にご相談下さい。

を設けますので、お気軽にご相談下さい。

を設けますので、お気軽にご相談下さい。

を設けますので、お気軽にご相談下さい。

を設けますので、お気軽にご相談下さい。

を設けますので、お気軽にご相談下さい。

を設けますので、お気軽にご相談下さい。

を設けますので、お気軽にご相談下さい。

を設けますので、お気軽にご相談下さい。

を設けますので、お気軽にご相談下さい。

を設けますので、お気軽にご相談下さい。

を設けますので、お気軽にご相談下さい。

を設けますので、お気軽にご相談下さい。

を設けますので、お気軽にご相談下さい。

を設けますので、お気軽にご相談下さい。

を設けますので、お気軽にご相談下さい。

を設けますので、お気軽にご相談下さい。

を設けますので、お気軽にご相談下さい。

を設けますので、お気軽にご相談下さい。

国民年金

11月は年金を考える月間です

国民年金制度推進月間

国民年金制度に対する正しい理解と認識を深め自分自身の年金について考えてみましょう。

特に十一月一日を県下一斉年金相談日とし、国民年金加入者や年金受給者のみなさんの相談に応じるため、熊本市の下通りでは「ミス・キャンパス」を「一日年金相談所長」に迎え、『中央年金相談所』が開設されます。

大津町では十一月二十日、役場

町民相談室で

『年金相談所』

を設けますので、

お気軽にご相談

下さい。

年十一月から役場福祉課（公務員の場合は勤務先）窓口で行いますので、早めに手続きを済ませて下さい。

手続きが遅れますと、受けられる月分の手当が受けられなくなり、ご注意ください。

※詳しくは、役場福祉課福祉係（293-3111内線239）にお問い合わせ下さい。



台風で被害を

受けられた方

国民年金

免除制度が

あります

国民年金に加入されている方で、住宅や家財に著しい損害を受け、国民年金保険料の支払いが困難と認められるときや、災害等により申請時の所得状況が前年度に比べ著しく減少した場合に、免除の申請のあった月の前月から平成四年三月まで国民年金保険料が免除される制度があります。

詳しくは役場年金係へお尋ね下さい。

ブレント先生の 私の見た日本

—初めての刺身—

アメリカにいるときの生活と日本に来てからの生活とを比べて、いちばんどんなところにちがいがあるといえば、それは何といっても食べ物です。

私の出身地のネブラスカは、アメリカの中央部にあり、もっとも近い海岸からでも、2,400キロメートルは離れています。そのため魚介類を手に入れることはむづかしく、たとえ店頭にあってもとても高価で、ふだんに食べることはできません。ネブラスカの人々の食事は、たいてい牛肉とじゃがいも、ほかにその地域でとれる野菜などで、どちらかといえば素朴な料理です。

そんな食生活をしてきた私にとって、ありとあらゆる種類の料理が食べられる日本の食生活はじつに驚きです。いか、たこ、うなぎ、刺身、どれもこれも日本に来て初めて食べたものばかりです。なまで魚を食べるといのは、アメリカ人にはちょっと理解しにくいことでしょう。

もっと驚いたのは、近くのレストランに行ったときのことです。隣のテーブルに運ばれてきた皿の上に大きな魚がのっていました。なんと見ると、それはまだ生きていたではありませんか。そのときばかりは、さすがの私もかなりのショックを受けましたね。

とはいうものの、私自身、最近では大いに和食を楽しんでいるのです。これからも多種多様な料理に限りなく挑戦してゆこうとはりきっています。

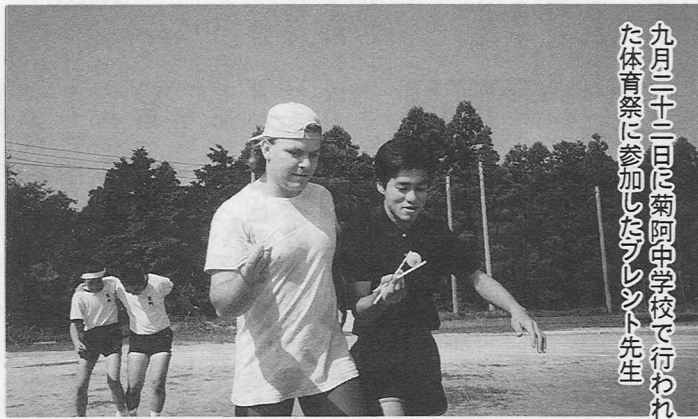

九月二十二日に菊阿中学校で行われた体育祭に参加したブレント先生

消火器の正しいかまえ方

- 風上に回り風上から消す。
- 火炎にはまともに正対しないように。
- やや腰を落として、姿勢をなるべく低く。熱や煙を避けるようにかまえる。
- 燃え上がる炎や煙にまどわされずに燃えているものにノズルを向け、火の根元を掃くように左右に振る。

菊池南部消防組合 天津町消防団
☎(293) 4019



地球を救おう!

川にぞろぞろ

地球上から、どんどん自然が失われてゆき、都会では大地の息吹を感じる事ができなくなりつつあります。しかし、私たちの大津町は、なんと身近に緑があふれているのでしよう。これを利用しないテはありません。観光地もいいですが、たまには近くの山へピクニックにでかけましよう。今は、

木々の紅葉が美しい時期、スケッチブック片手に、というのも粋かも。栗やキノコや野草、自然への興味は尽きません。手の下で息づく小さな草の命について思いをはせてみませんか。

ところで、このピクニックの途中、目につくものがあります。空き缶、空きビンから、果ては引越しの際の木用品といった不法投棄ゴミの数々。これらは美化の面だけでなく、自然浄化できないものも多いため、環境破壊につながります。つまり、ゴミは野草など小さな生き物の失われる素なのです。

十一月九日は、 一一九番の日です

緑を守るために、大津町を美しくするために、そして地球を救うために、山や川からゴミを追放しましょう!

決まった分け方をし、決まった場所へ。
そして私たちは、おにぎりを持ってピクニックへでかけましよう。

救急三分・火事五分という言葉があります。物的、人的被害を最小限度にとどめるためには、なによりもまず、落ち着いて素早く消防署に通報することが第一です。
『秋期火災予防運動』が実施されます。期間と統一標語は
◎毎日火の元警報発令中
◎平成三年十一月九日から十一月十五日まで
近年の建物火災による死者のうち約九割は住宅火災によるものです。また、火災原因の上位はコンロ(天ぷら油)たばこ、放火等となっています。体の不自由な人は一階に寝せる。火を使っているときはその場を離れない。たばこの吸い殻を不用意に捨てない。などに注意して火災を予防ましよう

ホット ニュース

青空市場が大盛況

町野菜振興協議会による青空市場が、九月二十七日に大津バイパス南側の町民センター駐車場で開催されました。

テントが設けられた会場には、町特産のカライモやダイコン、キャベツなどの青果類のほか、農家の主婦で結成された青空市場グループ手作りの黒砂糖まんじゅうやピーナツのつくだ煮、コンニャクなど

並べられていました。

当日は、早朝から町内はもちろん町外からも客が詰めかける大盛況ぶりです、早々と品切れしたのもありました。

この青空市場は、町と農協、生産者でつくる野菜振興協議会の企画で始まったもので、毎月第四金曜日の午前十時から午後四時まで行われます。

秋季国体（石川）に

町から総勢24人

第四十六回国民体育大会（石川国体）秋季大会が、十月十二日から十七日までの六日間、石川県各地で行われ、各種競技に熱戦が繰り広げられました。

熊本県からは四百六十九人、このうち大津町からはサッカー競技やハンドボール競技、体操競技などに総勢二十四人が出場。

大津産業高校の向後栄治さんが、馬術少年男子リレー競技でみごと二位入賞を果たすなど各種競技で大活躍しました。

なお、出場選手は次のとおりです。

（敬称略）
○馬術 向後栄治（大津産業高

- 校）
○サッカー 井川雄一（菊阿中学校教諭）小林昌修（大津高校）中の瀬孝幸（〃）橋本良太（〃）
○体操 荒木さおり（熊本中央女子高校）大村美由紀（〃）
○バスケットボール 坂田八寿子（大津高校）其川めぐみ（〃）
○ハンドボール 田上敬三（本田技研熊本）宮本憲司（〃）矢野光洋（〃）寺島正幸（〃）三代浩一（〃）松村宏和（〃）田中浩介（〃）山口康照（〃）児玉亮（〃）大中明憲（〃）田中 孝（〃）堀内勝美（〃）坂本詔一（〃）川崎正光（〃）
○卓球 加藤憲二（熊本県学校生活協同組合）

新鮮な野菜が
いっぱいです



大津中学校吹奏楽部

第3回定期演奏会

吹奏楽コンクールやマーチングフェスティバルなどで大活躍の大津中吹奏楽部の定期演奏会が開催されます。

日時 11月23日（土）
午後1時30分開場 2時開演
場所 大津町文化ホール
《入場無料》
主催 大津中学校吹奏楽部
大津中学校吹奏楽部後援会



「江藤屋敷」 一般公開

11月9日～11日

今年二月十三日に熊本県の指定文化財を受けました「江藤屋敷」が十一月九日から十一日までの三日間、一般公開が行なわれます。

この一般公開は江藤武彦さんのご協力で毎年行なわれているものですが、現在も住んでおられますので迷惑のかわらないようご覧下さい。

※駐車場はありませんので留意下さい。

なお、屋敷内は禁煙となりますのでみなさんのご協力をお願いします。

お問い合わせは、教育委員会社会教育課 ☎(293) 2146まで。





職員を熱心に観賞する入居者たち

敬老の日

老人ホームの職員
自慢の踊りや劇を披露

町老人ホーム「すぎなみ園（高
原光義園長・五十人）」の全職員
による演芸発表会が、九月十五日
に同ホームで開催されました。
この発表会は、敬老の日にな
んで毎年行われているもので、当
日は高原園長が「今日は敬老の日
です。いつまでも長生きして下さい
」とあいさつした後、荒木町長
や緒方議長らが祝辞を述べました。
その後、職員が一月以上も練

習を重ねた踊りや時代劇、三味線
などを披露。
同ホームの入居者も、ユーモア
を交えた職員の演技に盛んな拍手
を送っていました。

また、この日は、米寿と喜寿の
祝いも行われ、今年米寿を迎えた
月尾チズエさんと益田イツエさん
の二人には厚生大臣からの表彰状
と記念品が贈られました。

グラウンドゴルフ県北大会
山本ミキ子さん
(岩坂)
みごと総合優勝



大会に参加した岩坂老人会員。
中央が優勝した山本さん

平成三年度のグラウンドゴルフ
県北大会が、九月二十五日に玉名
市の桃田運動公園で開催され、大
津町から出場した山本ミキ子さん
(岩坂) がみごと優勝しました。
この大会は、県老人クラブ連合
会が「軽スポーツの普及推進によ
る会員の健康増進と親睦を深める」
ことを目的に開催したものです。
当日は、山本ミキ子さん、矢野

サカエさん、緒方時子さん、杉本
トミ子さん、野口ナツさん、甲斐
ツヤ子さんの岩坂老人クラブの会
員六人を始め、菊池郡や玉名郡な
どの県北の市町村からおよそ三百
人が参加して熱戦を展開。

その結果、山本ミキ子さんがみ
ごと総合優勝を飾ったものです。
おめでとございました。

菊池地域の一層の活性化を
'91 菊池フェアを開催！

菊池地域の一層の活性化を図ろ
うと「'91 菊池フェア」が、九月二
十一日から二十三日までの三日間、
合志町のカントリーパーク（県
農業公園）で盛大に開催されまし
た。

このフェアは、カントリーパー
クの開園記念の一環で、菊池郡市
の八市町村と菊池地域農協が共催
で行ったものです。

フェア期間中は天候に恵まれた
こともあり、近隣市町村から家族
連れなど沢山の人が会場を訪れ、
三日間をとおして延べ約二万五千
人の人出で賑わいました。

会場にはステージが設けられ、
郷土芸能の「菊池雲上太鼓」や
「七城天守太鼓」などが披露され
たり、菊池郡内の町村をおもしろ
おかしく紹介する菊池紹介寸劇が
行われたほか、大津の音楽グルー
プ「OZバンド」や県立農業大学
の「パープリズ」などが出演し、
広々とした会場で自慢の演奏を行っ
ていました。

また、テントが張られた展示コー
ナーでは、大津特産のカライモを
始め、米や野菜、果物など各市町
村の特産品が並べられ、訪れた人
たちに即売されていました。



家族連れで賑わう会場

このほか、牛の丸焼きコーナー
なども設けられ、夜通しかけて焼
かれた牛肉に訪れた人たちは舌鼓
を打っていました。

吹田老人会

除草作業の奉仕

吹田老人
会（平野安
雄会長）が、
十月八日に
吹田地区の
納骨堂周辺
の除草作業
を行いました。
参加した
のは同老人
会の会員お
よそ三十人。
同老人会
は、一年に
五回の奉仕



除草作業に汗を流す吹田老人会員

作業を行っており、当日は同老人
会が十五年程前に植栽したとい
う納骨堂下のつつじのせんでいや納
骨堂周辺の除草作業などに汗を流
していました。

あんなこと・こんなこと



熱心に訓練を行うホームヘルパーたち

ホームヘルパー
研修会

菊池郡内の各町村で福祉活動に携わるホームヘルパーの研修会が、九月二十日に町老人福祉センター

人口呼吸、心臓マッサージに
熱心な訓練

で開催されました。

この研修会は、ホームヘルパーの資質の向上を図ることを目的に開催されたもので、当日は各町村で活躍しているホームヘルパーおよそ二十人が参加。

研修会では、映画の上映や講義が行われたほか、菊池南部消防署員による実技訓練も行われ、参加したホームヘルパーたちも人形を使っての「人工呼吸の方法」や「心臓マッサージ」、すばやい「応急処置」などを熱心に学んでいました。

大津・長陽・久木野で
地熱調査を開始

NEDO

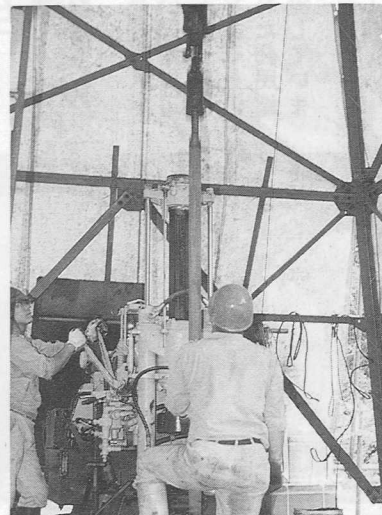

新エネルギー・産業技術総合開発機構（NEDO）は、地熱資源としての開発可能性を探るため、このほど大津町と長陽村、久木野村の一町二村の地熱開発調査を開始しました。

NEDO九州支部によると、三年間で計十カ所のボーリング調査を行う計画で、初年度に地下一千メートルまで掘削するボーリング調査のほか、地下四百メートルまで掘り下げて地熱量の調査を実施します。

有望地点を絞った後の二年間で、精密なボーリング調査（深度一千五百メートル）や環境調査などを実施する予定です。

今回の調査区域は、NEDOが先に行った全国地熱資源総合調査で、火山性熱水対流系地域として地熱開発の可能性の高い地域と注目されています。

大津町では、現在真木地区の一カ所で地熱量の調査が行われています。

なお、地表調査が大津町で二十カ所行われましたが、ご協力いただきました地権者の皆さんに厚くお礼を申し上げます。

第1回文化ホール事業

大庭照子
童謡コンサート

—愛と平和を歌う—

とき 11月14日(木)

午後6時開場 6時30分開演

ところ 大津町文化ホール

入料 おとな 300円 (消費税込み)
整理券 こども 100円
(幼児・小学生・中学生)

主催 大津町文化ホール事業運営委員会
後援 大津町・大津町教育委員会ほか



少林寺拳法大会

大津町で初めて開催

熊本県少林寺拳法大会が、九月二十二日に町民体育館で開催されました。

この大会は「半ばは自己の幸せのために、半ばは他人の幸せのために」をスローガンに毎年行われ



町民体育館で行われた大会の様子

大津町からはもちろん県内各支部のチビッ子選手から成人までの約千人が参加して行われた大会では、細川護熙大会々長が「少林寺拳法はインドに生まれ、中国で育った拳法と聞いています。皆さんもこの道により一層精進されますようお祈りします」とあいさつ。その後、福島知事や藤本助役らが祝辞を述べました。

試合は、団体戦と個人戦が行われ、参加した拳士たちは型の優劣を競う「演武」に汗を流し、日頃の練習の成果を披露していました。

ミニバレーやグラウンドゴルフに

さわやかな汗!

みんなのスポーツ大会



町民体育館で行われたミニバレー大会

され、「体育の日」にふさわしい一日となりました。

グラウンドゴルフ大会は、町営グラウンドを会場に行われ、およそ百二十人が参加。

参加者がほとんどお年寄りとおって、和気あいあいと和やかにプレーを楽しんでいました。

町民体育館で行われたミニバレーボール大会には、誰でも手軽にできるスポーツとあって、六十四チームおよそ四百人が参加。男子の部、女子の部に分れてそれぞれ熱戦を繰り広げていました。

このほか、ビーチバレーボール大会やベタンク講習会、ターゲットボードゴルフ講習会なども開催され、参加した選手たちもさわやかな汗を流しながらスポーツの秋を楽しんでいました。

高齢者大学生

除草作業の奉仕

町中央公民館講座の高齢者大学生が、十月四日に中央公民館周辺の草取り奉仕を行いました。

当日は高齢者大学生およそ七十人が参加し、台風で荒れた公民館周辺の除草作業に汗を流していました。

ありがとうございました。



熱心に草取りをする高齢者大学生

川上トラさん(右)・武田ササヲさん(左)



100歳 おめでとう



和気あいあいとグラウンドゴルフを楽しむ参加者たち

町立若草児童学園の園児たちが、スポーツや文化活動に大活躍しています。

スポーツ面では、九月八日に阿蘇町町営グラウンドで行われた県精神薄弱者施設親善フットベースボール大会でみごと三位入賞を果たしました。

フットベースボールは、サッカーボールを使った野球で、バットの代わりに足で蹴る競技。試合は県

本年度の百歳以上の長寿表彰が九月十三日に行われ、大津町では最高齢の瀬田の川上トラさんと、平川の武田ササヲさんの二人が表彰されました。この表彰は、毎年その年度内に百歳に到達される方に、内閣総理大臣から表彰状とお祝品が贈られるものです。

瀬田の川上さんには、自宅で菊池県事務所の中原所長と、藤本助役から祝辞とお祝金の贈呈がありました。また平川の武田さんは、現在菊陽中央病院でリハビリ中のため、病院でお祝いがありました。お二人ともたいへんお元気な様子で、ますますのご長寿をお祈りいたします。おめでとうございました。

若草児童学園の園児

スポーツや文化活動に



あんなこと・こんなこと

下の児童施設八チーム(一チーム九人)が参加して行われ、熱戦の結果若草児童学園がみごと三位入賞を果たしたものです。

また文化面では、このほど熊本県企業局が主催した「第六回夏休みスケッチ大会」で同学園の吉田さゆりちゃん(大津中三年)が、みごと阿蘇パノラマライン賞を受賞しました。

表彰式は、九月十六日に熊本市産業文化会館で行われ、熊本県公営企業管理者の小澤豪氏から吉田さゆりちゃんに表彰状と記念品が贈られました。

おめでとうございました。



阿蘇パノラマライン賞を受賞した喜びの吉田さゆりちゃん

税を知る週間

11月11日～11月17日

十一月十一日から十七日までは「税を知る週間」です。

税金は、私たち国民が豊かで安定した暮らしができるように、国や地方公共団体が活動するための大切な財源です。

「税を知る週間」は、国民生活に深いかわりを持っていく税について、その仕組みや使われ方などを、広く国民の皆さん方に正しく理解していただくために設けられているものです。

今年の「税を知る週間」は「こ

の社会あなたの税がいきている」をスローガンとして、特に「暮らしを支える税」をテーマに、各種の行事を全国的に幅広く行うことにしています。

この期間、サラリーマンや主婦、児童・生徒などを対象とした「租税教室」、生活のまわりのさまざまな税の問題を題材にした講演会、デパートや繁華街での税に関する資料展示など多数企画しています。

お近くの税務署などへ、お気軽にどうぞ。

にどうぞ。

〈各種相談日程〉

内容	場	会	日 時
税に関する各種相談	大津店	アークジャスコ	11月11日
・税の書道展 ・ホンダ製品展示	〃	〃	11月9日～14日
個人、法人の徴収義務者	大津町中央公民館	税法説明会 (年末調整説明会)	11月12日

台風の被害を受けた

皆さんへ

この度の台風によって被害を受けた方については、その被害の程度に応じて所得税などの国税が軽減されたり免除されるなどの救済を受けられる場合があります。その方法として「雑損控除」による方法と「災害免除」による方法の二つがあり、翌年の確定申告によってどちらか有利な方法を選択してその適用を受けることができます。

・年間の所得金額が三百万円を超え、四百五十万円以下の人は、所得税の二分の一が軽減されます。
・年間の所得金額が四百五十万円を超え、六百万円以下の人は、所得税の四分の一が軽減されます。
※詳しくは、菊池税務署にお尋ね下さい。
☎0968(25)2121

備栗記念碑

(上大津)

連帯、助け合いをしのぶ

上大津に「備栗記念碑」が建てられている。明治四十四年に建てられたものでその碑文や記録を伝える「備栗永代簿」などによると当時の人々が相互助け合いに意を注いだことがうかがえる。

藩政時代には大津

をうけているが、貸出された粟

文化財保護委員 吉村 昌之

一俵に付二〜三升の利息がつけられ毎年十一月に決済されていた。ゆとりが生じた時に五反五畝の共有山林を買ったり、日露役の出征家族に給助したり、この制度は昭和三十三年まで実により〇〇年にわたり守り続けられ、生活安定に役立っていた。

時代は変わり今日この様な制度は必要ないかと思われるが、助け合って生活を守るといった当時の連帯意識がしのばれる記念碑である。

以来相当数の人が貸出の恩恵をうけているが、貸出された粟

この社会あなたの税がいきている

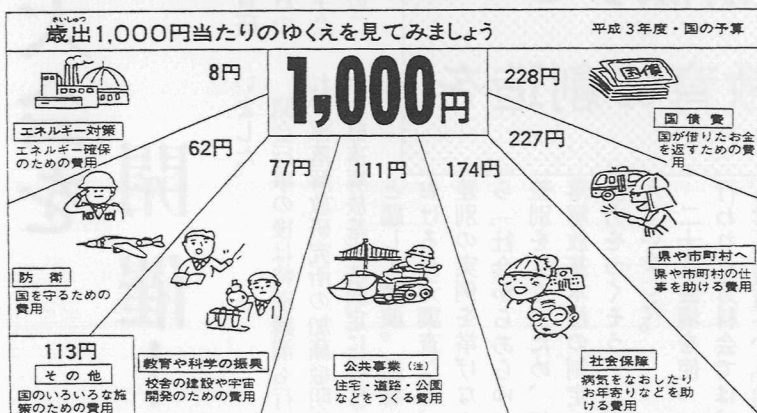

同和問題はみんなの問題

「笑っていいとも」

差別発言

フジテレビの人気番組「笑っていいとも」のテレフォンショッキングというコーナーで重大な差別発言がありました。

そのときのゲストがAさん。元フォークグループのリーダーで三十代の人にとってはなじみのある人でしょう。そのAさんと司会のTさんとの会話のなかで差別発言がありました。

Aさんは福岡市の出身でB町という所に住んだことがある、と言うと同じ福岡市の出身のTさんが知っているというあいつちをうった後、Aさんが、「あそこは怖いところなんですよねえ」と発言。

それに合わせてTさんも、「そうそう、あそこは怖いところ」と発言。

全国放送の人気番組だけに、どれだけの人が見ていたか回り知れません。それらの人は福岡市のBという町に偏見を抱いたことでしょうか。

「部落はこわい」というと、以前はほとんどの人が「そう」とうなづきました。

でも、どうでしょうか、「部落はこわい」というのを実際に体験した人はいるのでしょうか。ほとんどの場合、人がそう言っているからというのが多いんじゃないでしょうか。ちょっと恐い人なんてどこにでもあります。

たとえば、町外の人誰かにいいがかりをつけられたりして、それがたまたまた大津の人だったら、大津は恐いところだと思ってしまうか。部落差別は、もし一人がそうだったとしたらその部落全体の印象にしてしまう、そしてそれをやっばりあそこは恐い、と人に話して行く、それが偏見というもので差別的助長になっていきます。

テレビで「あそこはこわい」と発言した二人のタレントさん、当のB町の人の気持ちをどう感じられますか。もし、テレビで「大津

はこわいところだ」なんて言われたら、私たち大津町民はどうしましょう。町を挙げて断固抗議すべきでしょうか。

二人のタレントさんには猛省をお願いしたいものです。

部落はこわいと思っている人なんて、もういないですよ。大津町は同和教育、啓発をずいぶんやっています。その効果が出て来てもいいころです。

部落はこわいなんて言う、そんな人、大津にはもういませんよ。ね！

大津町同和教育推進協議会



4,500人が参加して行われた県同和大会の様子

県同和大会を

開催！

第二十回熊本県「同和」教育研究大会が、十月十二日、十三日の二日間、菊陽中学校体育館を主会場に菊陽町、大津町、合志町の二十八会場で開催されました。

**部落を解放する
教育の創造を**

開会行事の後は特別講演も行われ、部落解放研究所の加藤敏明氏が「部落解放基本法制定に向けて」と題して講演。結婚における身元調査など、差別の実例を挙げながら「社会からあらゆる差別をなくすため、部落解放基本法の制定に全力をつくそう」と訴えていました。

この大会は、同和問題を正しく理解し、部落を解放する教育の創造をめざして毎年行われているもので、当日は県内の各小、中、高校の教職員を始め、各地域の社会教育関係職員や役員職員などおよそ四千五百人が参加しました。

大会では、宮崎新二郎県同和会長が「今大会に寄せられた九十三の報告と二十八会場の分科会設置は県同和大会の記録をぬりかえるものです。熊本の人々の解放思想の深さを感じます」とあいさつ。

大会の最後には「相次ぐ差別事件は根強い差別意識の存在と問題の根本的解決を図る教育対策の遅れを示している」と総括、「部落解放基本法」制定を求める要請文を全会一致で採択しました。

その後、渡邊等同事務局長が「今なお差別に苦しむ子どもの現実があります。解放教育の原点は返り子どもの側に立った教育とは何か問い直そう」と基調提案を行

保障に対する教師の在り方、登校拒否児への対応などが熱心に討議されました。

今月の健康メモ

糖尿病と高血糖

糖尿病は、ほとんど何の自覚症状もないまま進行します。

健診で高血糖といわれ、放置する人もいます。精密検査を受け、放置する人もいます。

しかし、長い経過のうちにはさまざまな合併症をひき起こします。血糖値が高いといわれたら、まず精密検査を受け、自分の生活の中で、何か思いあたるようなことはないか、見直してみよう。

糖尿病について

〈Q&A〉

Q)糖尿病の人は甘い物を食べたらだめ？

A)糖尿病に特に悪い食品はありません。(糖尿病の人が食べて悪いとか、よいという食品はない)

Q)糖尿病だから食べすぎなければよい？

A)一日にとるエネルギー量は多すぎても少なすぎてもいけません。医師の指示にしたがって決めると。必要なたんぱく質やビタミン

等の量もきちんと食べることが大切です。お酒はやめるのが最良。

食事療法が基本・実行しているつもりではダメですよ！

糖尿病を防ぐ生活習慣

1. 肥満を解消し、標準体重を維持する

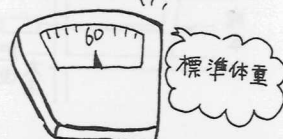

2. 暴飲・暴食は避け、バランスのとれた食事をする



3. 適度な運動を心がける



4. ストレスをためない



5. アルコールやタバコをひかえる



子どもの健康な歯は

お母さんの食事で決まる

子どもを作る予定のお母さんは、生まれてくる子どもの歯のために妊娠する前から食生活に気をつける必要があります。普通、妊娠したかどうか分るのは受胎後三、四カ月以降ですが、歯のもとがで始めるのは受胎後一カ月から一カ月半ごろといわれています。

妊娠に気づき、あわてて食生活を改善しても歯はすでにでき始めています。生まれてくる赤ちゃんが、健康で丈夫な歯をもつために、妊娠前から良質のタンパク質やミネラルなどをたっぷり含んだバランスの良い食事をとることが大切です。

菊池郡市医師会より

こわい合併症・併発症

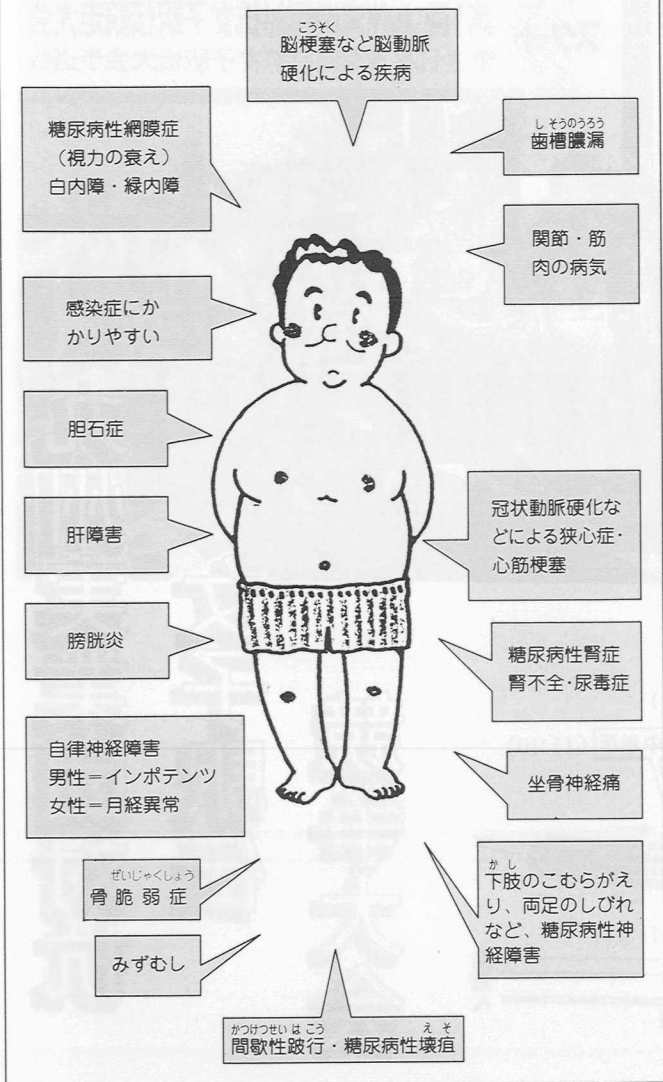

モシモシ健康情報

熊本 096 385-3300

健康問題を24時間、日替わりでお送りします。

11月

月	骨粗鬆症
火	子供が熱を出したら
水	目の乾燥症(ドライアイ症候群)
木	高血圧の方の歯科治療(有病者の歯科治療①)
金	補聴器の正しい選び方
土/日	現代の性教育とは(性教育シリーズ①)

日 時 11月4日(月)

スタート 午前11時

本田技研熊本製作所南門

コース 本田技研熊本製作所周回道路
及び大津町高尾野折り返し
(5区間・30.0km)

※ 当日は交通規制が行われますので、
大会役員の指示に従い通行をお願いします。

九州最強の乙女の熱い走りにご期待ください

九州実業団連盟事務局

九州実業団女子駅伝コース図

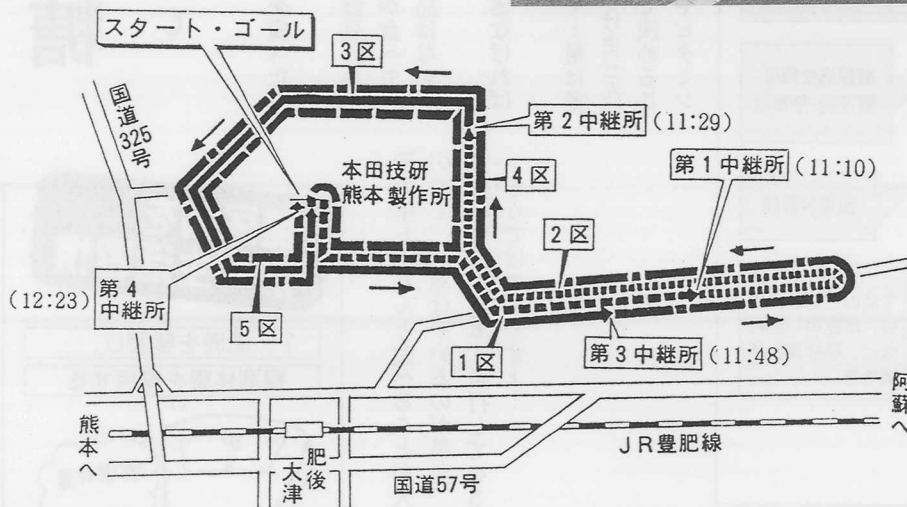

九州実業団対抗 女子駅伝 競争大会

募集とお知らせ

平成四年度

町立幼稚園

園児募集

○幼稚園名

・大津幼稚園

☎(293) 2131

・陣内幼稚園

☎(293) 2512

・瀬田幼稚園

☎(293) 2505

○園児の資格

・年少 昭和六十二年四月二日
から昭和六十三年四月一日ま
でに生まれた方

・年長 昭和六十一年四月二日
から昭和六十二年四月一日ま
でに生まれた方

○申込み方法

入園希望される幼稚園で入園
申込書を受け取り、必要事項を
記入して提出して下さい。

○申込み期間

平成三年十一月一日～十一月十
五日まで

○給食 完全給食(小中学校と同
じ)

○送迎 園児の送迎は、保護者の
責任のもとで行います。

○経費の概要

・入園料 三千五百円

・保育料 三千三百円
・給食費 三千円程度(一ヵ月)
○その他
幼稚園就園奨励費補助金制度
があります。
※大津幼稚園は、平成四年度に園
舎を新築する計画です。

第4回

福祉と健康のつどい

高齢化社会の到来により、今、
私たちは、様々な問題をかかえて
います。本年も「福祉と健康のつ
どい」を開催いたします。私たち
の健康や福祉について、いっしょ
に考えましょう。

健康家族の表彰、講演、展示コー
ナー等盛りだくさんの内容を用意
して、皆様のお越しをおまちして
おります。お気軽においで下さい。

・期日 十一月十九日(火)

午前九時

・場所 大津町文化ホール
中央公民館

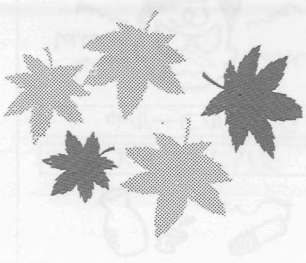

大津町営

火葬場の

料金が

変わりました

平成三年十月一日から大津町営火葬場の料金が変わりました。新料金は、次の表のとおりです。

区 分	料 金	
	1 2 歳 以 上	1 2 歳 未 満
町 内 居 住 者	10,000円	8,000円
町 外 居 住 者	18,000円	12,000円

2 改葬火葬料金

区 分	料 金
使用者全員	1体につき3,500円とし1体増すごとに500円を加算する。

熊本県

最低賃金改定

十月四日から

日 額 三千九百二十三円

時間額 四百九十二円

交通遺児等への

育成資金について

○育成資金の無利子貸付け
自動車事故対策センターでは、自動車事故で働き手が亡くなったり、または重度の後遺症が残ったりしたために、生活にお困りのご家庭のお子さまに対し、中学校卒業まで無利子で育成資金の貸付けを行っています。

○貸付額 一時金十四万円、月額一万七千円、入学支度金(小・中学校入学)三万九千円

○返済期間 中学卒業後二十年以内(高校・大学等に進学した場合は、卒業まで返済開始を猶予)

○介護料の支給
自動車事故による重度後遺障害者の方には介護料が支給されます。

○支給条件 頭部または脊髄に損傷を受け、寝たきりとなり、常時介護を必要とする状態にあること。

○支給額 入院介護の場合月額四千円、自宅介護の場合月額二千円。

○支給期間 申請のあった日から介護料の支給条件に該当しなくなった日まで。

※問い合わせ先

詳しくは、自動車事故対策センター熊本支所 ☎(322)5229へお問い合わせ下さい。

熊本技能開発センター

訓練生募集

現在離職中の人で、再就職に向けて新しい技能を身につけて生活の安定を図ろうとする人たちのために、熊本技能開発センターでは平成四年一月入所の訓練生を次のとおり募集しています。

○募集科目・定員・訓練期間
・ビルメンテナンス科 二十人(一年)

・OAビジネス科(女性コース) 二十五人(六カ月)

○募集期間 十一月三十日まで

○応募方法 最寄りの公共職業安定所へ申込んで下さい。

○応募資格 雇用保険受給者などの求職者。

○問い合わせ先 熊本技能開発センター ☎(359)1911

危険です!!

空地の枯草

これからの季節、空気が乾燥し火災が発生しやすくなります。特に雑草等は枯れて燃えやすくなり、この時期に枯草火災が頻発します。空地の枯草を刈取り、除去しましょう。

なお、危険と思われる空地等については、菊池南部消防署(二九三・四〇一九)にご連絡いただければ、消防署から所有者へ通知します。

―タバコの投げ捨ては、絶対にやめましょう―

粉じん障害防止

総合対策推進運動

実施中!

粉じんを吸入することによって発症するじん肺は、古くから知られている代表的な職業性疾病です。じん肺などの粉じん障害を防止するため、次の対策を講じましょう。

- 粉じん作業場のパトロール
- 生産設備・生産工程・作業方法の改善
- 局所排気装置・除じん装置の定期点検
- 作業環境の測定とその結果の評価
- じん肺健康診断の完全実施

熊本労働基準局より

老人の

心の相談

日時

十一月二十日 午後一時～三時

場所

大津町老人福祉センター生活相談室

相談員

中央保健所 精神科医・保健婦

今月の相談

相談員	場所	時間	期日	相談
長野 和子	役場市民相談室	午前9時半～正	21日(木)	行政相談
護士 徳秀 弁坂 本	"	午前10時～正	16日(土)	法律相談
藤本 逸明	老人福祉センター生活相談室	午後1時半～3時半	11日(月)	心配ごと相談
大山 高顕	"	午後1時～4時	5日(火)	
阪田 一磨	"	"	12日(火)	
下田 三七男	"	"	19日(火)	
府内 一幸	"	"	26日(火)	
藤本 力男	"	"	15日(金)	軍人遺族相談
大塚 一夫	"	"	11日(月)	身体障害者相談
税務 協理士 所属 税理士 社会 保険員 社 会 保 険 員 相 談 専 門	役場市民相談室	午前10時～午後3時	11日(月)	税務相談
齊藤 節夫	"	"	20日(木)	年金相談
齊藤 節夫	大津分館	午前10時～11時半	17日(日)	園芸相談

※法律相談は、総務課で事前の受付が必要です。

ぶんげい



俳句

大津俳句会

二三語に露けき一語もて応ふ

佐藤艸魚

秋蝶のひろげて見せし羽傷み

井芹真一郎

滝よりも滝に打たるるものを見て

西本明子

一語もて長き寡黙に秋深む

中嶋彦丸

露けしや田ん圃めぐりを常として

大田黒美代子

日月は偽らぬもの彼岸花

坂本セキ

天高く吾がゆく道も定まりし

渡邊佳代子

秋燈に認めてをりし今日のこと

家人元子

女手に田水見回り夕月夜

江藤みち

芒野のどこ迄続く阿蘇路かな

大田黒照子

一筆で描いたやうに水引草

武藤規子

書きものに悪戯なほど秋の風

高見久子

吾亦紅名前に色の及ばざる

西嶋きよみ

のりついで地下鉄を出て萩の苑

井上千鶴

用幾つもちて秋暑の街の中

市原初女

秋の風虫と対話の畑に座す

坂口芳太郎

野の花を活けて今日より秋となる

西村フミエ

晴れ姿衣装の紅葉秋の花

西本ヒツイ

踊り子の足並み秋の風を踏み

吉村昌之

つのはな句会

手のひらをまるくひろげて秋に病む

星永文夫

ときめきの彩に野路菊祖母の帯

木庭杏子

かにさばてんつぱり少女美しい

大田黒加朱子

秋早鎮めて雨後の雀鳴く

志賀孝子

船頭の舟歌秋の碑にしみて

後藤大典

生命の水底見える虫時雨

田上公代

台風の後にはブルーの絵が百枚

田代玲子

夏桑を切って束ねて家を飼ぐ

鶴田淑子

秋灯に中也の詩集の塵はらう

藤本初女

百日紅ねむり葉を買ってくる

赤星富子

老斑を撫つればふゆる秋の雲

村元芳子

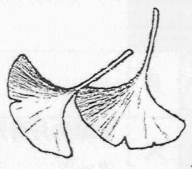

短歌

大津短歌会

はるばると海を越えきてわが庭の
木草に降るか雲仙の灰

米納三雄

病室に夫を残して帰りゆくおしろ
い花の匂う夕べを

福島富美

垂るるほど実をびしりと枝につ
けむらさきしきぶ色づき初めぬ

上田みゆき

しろじろと細き花弁浜木綿の鄙び
し宿の叢に咲く

豊岡ミツル

北海道最果ての地に今立ちて遙か
に望む北方領土

宮本ヒサ子

女郎花山萩庭に眺めつつ秋真盛り
を旅行く思い

山内春子

吹く風の中にひとすじ秋風の我が
裡に沁み過ぎて行くなり

村元芳子

万年青短歌会

八十路越え酸素に呼吸を支えらる
余生の様を短歌に記さむ

大田黒海雄

朝毎に落葉の多くなりゆきて又め
ぐり来し秋を知るかな

西本ヒツイ

阿蘇路来て湯の香ただよう山里の
湯にひたりつつ友と語らう

三池ツヨ子

今出でし朝日拝みて散歩路に行き
交う人の挨拶清し

上村スミ子

亡き友と共に眺めし名月は今も昔
のままに輝く

岩下禎蔵

潮風に吹かれて顔のくろろると遅
しく見ゆ海辺の子らは

矢野フジ子

八十年何をし見つつ生き来しか知
らざることの限りもあらず

山内シヅエ

中島短歌会

総踊り楽しかりけり敬老の華やぐ
宴暫し浸りぬ

合志とえ

夕暮れにホース高だかかかけつつ
水を撒きをり虹も育てて

合志文代

朝茶汲む茶柱ひとつゆらめけり
小さきこだはり解けがたきまま

古庄恵美

道の端のつゆ草露を受けてをり
瑠璃色の花いよ清しく

矢野和子

白萩の乱れ咲きをり白き風吹けば
こぼれて花の筵に

合志 妙

杉樹山限りて西の茜空あはれ一羽
の舞ひわたる見ゆ

木附源一

つづきの声

朝晩めっきり冷え込む季節
となりました。皆さんもかぜ
などひかないように…。

ところで、来年二学期から
導入予定の学校の週休二日制
の問題が話題となっています。

この制度が始まって一番心
配されるのは、子どもたちの
塾通いが増え、そのことによっ
て親の経済的負担が増大する
のではないかとということです。

確かに、週休二日制が実施
されれば、学校での学習時間
が短くなるのは事実です。

しかし、週休二日制やゆと
りある教育をめざしている限
り、それは当然のことといえ
ます。

にもかかわらず、週休二日
制の導入によって子どもたち
の塾通いが増大するならば、
現在の学習成績重視、つめ込
み主義の問題は何ら解決され
ることはなく、むしろ助長す
る結果となります。

私たち大人は、子どもたち
の塾通いによる経済的負担に
悩む前に子どもにとって「ゆ
とりある教育」とは何かを考
えることが重要ではないでしょ
うか。

楽しいはずの週休二日制が、
子どもにとって苦痛とならな
いために…。

11月

町のこよみ



1	金	大津町文化祭(展示)
2	土	“(”) サッカー教室
3	日	“(展示・演芸発表・茶席) 少年スポーツクラブソフトボール大会(町G) 町民卓球大会(午前8時半・町体) “文化の日” 第2回九州実業団女子駅伝大会
4	月	大津校区スポーツ大会
5	火	
6	水	
7	木	保健栄養教室(午前9時半・福祉センター)
8	金	壮年八日会
9	土	サッカー教室 全国スポーツレクリエーション祭(～12日) 江藤屋敷一般公開
10	日	
11	月	
12	火	お誕生月育児相談(午前9時半～10時半・福祉センター)
13	水	インフルエンザ予防接種(午後2時～2時半・福祉センター)
14	木	第1回文化ホール事業 「大庭照子コンサート」(午後6時半・文化ホール) 1歳半健診(午後1時半～2時・福祉センター) 体育施設調整会議(グラウンド…午後6時・テニスコート…午後7時)
15	金	
16	土	サッカー教室

17	日	町民スポーツ相談事業(町体) あけぼの団地棟対抗レクリエーション大会(午前9時・室小体育館)
18	月	
19	火	福祉と健康のつどい(午前9時・中公、文化ホール)
20	水	高齢者大学 心の健康相談(午後1時半～3時・福祉センター)
21	木	保健栄養教室(午前9時半・福祉センター)
22	金	
23	土	サッカー教室 大津中吹奏楽部定期演奏会(午後2時・文化ホール)
24	日	
25	月	住民健康相談(午前9時半～11時半・隣保館)
26	火	町移動図書(～29日) 4ヵ月児健診(午前9時～10時・中央保健所) 7ヵ月児健診(午後1時半～2時半・福祉センター)
27	水	
28	木	母親学級(午前9時半～10時・福祉センター)
29	金	インフルエンザ予防接種(午後2時～2時半・福祉センター)
30	土	サッカー教室
12/1	日	

○大津分館……大津地区公民館分館 中公……大津町中央公民館
センター……大津町民総合センター 町体……町民体育館
町G……町営グラウンド 福祉センター……大津町老人福祉センター

日曜在宅医		※止むを得ず当番医を変更することがありますので必ず当日の当番医はテレホンサービス(0968-25-3300)で確認して下さい。ただし、歯科医は除きます。
月日	医療機関・電話	
11月3日	なみかわ小児科 293-1163 ちが産婦人科 232-9131 中川(徹) 歯科医院 232-4755	
11月10日	勝久病院 293-5000 笹原整形外科医院 232-1165 さかえ歯科医院 248-6480	
11月17日	山縣医院 293-4430 熊本リハビリテーション病院 232-3111 金田歯科医院 293-1387	
11月24日	岩倉整形外科医院 293-8888 菊陽台病院 232-1191 古閑歯科医院 339-4004	

人口の動き

9月末
現在

	男	女	計
出生	14	14	28
死亡	7	9	16
転入	51	51	102
転出	31	29	60
人口	11,719	12,668	24,387
[前月比]	+27	+27	+54
世帯数	7,327戸		[前月比+19]