



広 報

おおづまち

'93
9月



ふたりは仲よし

ぼく：ワ～、でっけえスイカ！ご飯よりスイカば食べたか～っ

おれ：ダメダメ。こらデザートだけんあとかったい。

：

ぼく：あまか～。うっとりするごつうまかね。

おれ：はよたべて、もうひとつもらおかな。

(大津保育園でのひとコマでした)

おもな内容

- 下水道は共有財産です……………②③
- 新シリーズ「声をありがとう」……………⑤
- 夏の主役は子供たち……………⑥⑦
- 被災地にとどけ善意の心……………⑨

平成5年9月1日発行

発行／大津町役場

編集／企画課

☎293-3111

下水道

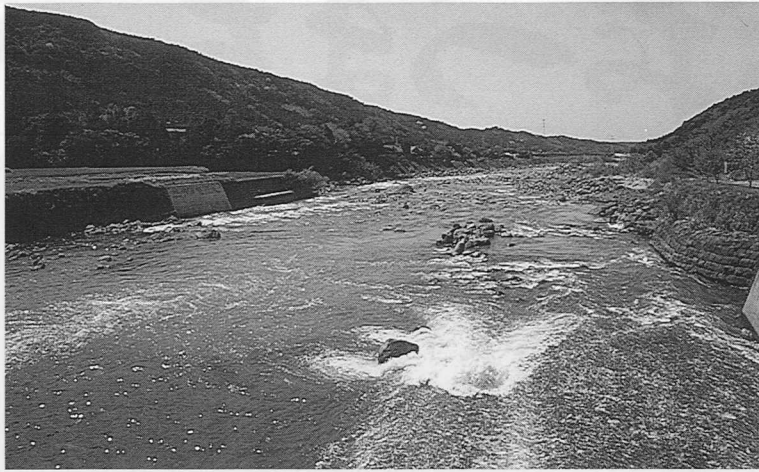

町を東西に流れる白川。古来より私たちはこの水を生活に上手に利用してきました。未来にこの水の美しさをつなげていく責務が、私たちにはあります。

本町の下水道事業は、昭和五十四年に都市環境の向上と公共用水域の水質保全を目的とする「大津町公共下水道基本計画」を策定し、将来市街化が予想される区域六百四十七・一ヘクタールの下水道基本計画を決定。昭和五十七年一月、この基本計画をもとに、旧大津、室、陣内地区の一部百三十二ヘクタールの事業認可を受け、下水道管の埋設工事に着手しました。

その後、熊本中核工業団地の誘致や小学校の新設など土地利用状況の変化に伴い、昭和六十二年十二月と平成元年二月に一部事業計画の見直しと変更を行い、その結果計画区域は七百七

十ヘクタール、認可区域は四百三十六・五ヘクタールとなっています。

現在は、一部の地域について、水洗化の供用を平成元年四月一日から供用を開始しており、未供用区域についても平成十二年度供用開始を目標に事業を進めています。

また浄化センターは、昭和六十年十二月建設に着手。平成元年四月一日から標準活性汚泥法による高級処理施設として現在稼動しています。

貴重な財源 受益者負担金

下水道の整備を計画的に進めていくためには、安定した財源を確保していかなくてはなりません。国庫補助金や起債で、その確保に努めることはもちろんですが、主要な財源の一つである受益者負担金も皆さんのご協力でご負担していかなくてはならない貴重な財源です。

整備区域内では、トイレの水

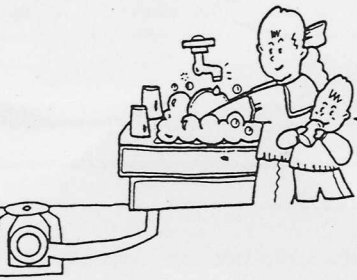

整備推進を図ろうというわけですから。

受益者負担金の納入通知書が送られている方は、期限内の納入にご協力ください。

着実に進む整備事業

9月10日は下水道促進デー

つないで良かった

今年の一月、下水道がとおったのでさっそくつなぎました。それまでは汲み取りだったのでトイレも改修して水洗にしたんですよ。

そしたら、雨の降る日も二オイがしなくなりました。

下水道使用料も、水道の使用



上陣内 吉岡栄子さん（農業）

い方しだいですがね。

うちは牛を飼っていて水はとも使ってますよ。

でも考えて使うようにしたらずい分へりましたね。だから、下水道使用料は、そんなに高くないと思います。

本当に、下水道って便利がいいですね。

下水道工事で

ご迷惑をかけます

下水道の工事中は道路の通行止め、振動、騒音などなにかとご迷惑をおかけしていますが、なにとぞご理解とご協力をお願いします。

共有財産

下水道に接続しても、何でも流して良いということはありません。次のケースはその代表的な例です。

◎水洗トイレに流せるものは

水洗トイレには、トイレレットペーパー以外の紙や異物などは流さないでください。水に溶けない紙や紙おむつ、タバコやガム、ビニールなど、みんな「詰まり」の原因ともなります。

◎危険物を流さないで

ガソリンなどの揮発性の高い危険物を流すと、管の中で爆発を起こすこともあり、事故につながります。汚水管に危険物は絶対に流さないでください。

◎台所のゴミは流さないで

台所から出る生ゴミや天ぷら

までお問い合わせください。

◎助成 自己資金のみで水洗化の工事等を行う方に助成を行う制度です。

融資を希望される方には、三十万円を限度として融資のあっせんを行い、毎月元利均等償還（三十六回以内）をしていただきます、支払い利子に対して利子補給を行う制度です。

ご存じですか？

水洗便所改造資金制度

下水道管が埋設された地域では、使用開始の公示後三年以内は、汲み取り便所を水洗便所に改造する必要があります。この水洗便所に改造する費用や風呂、台所の排水を下水道に流し込むための工事に要する費用については、改造資金の融資あっせんを行い、その利子の一部を助成する制度があります。

一年以内水洗化 一万円
二〃〃 九千円
三〃〃 八千円

二年以内 〃〃
三年以内 〃〃
一年以内水洗化 利子の 60%
〃〃 50%
〃〃 40%

ご希望される方は、下水道課

○融資あっせん

改造資金等の

○問い合わせ

下水道課 (293) 5679

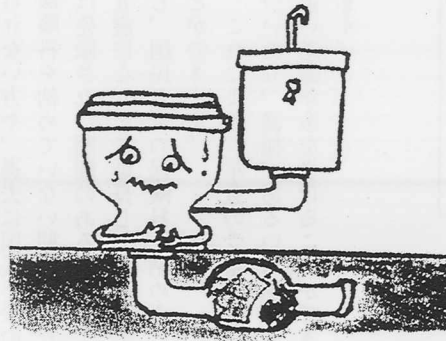

などの廃油は、排水管の「詰まり」の原因になります。また、汚水を処理する浄化センター（陣内）の処理機能を低下させることにもなります。絶対に生ゴミや廃油は流さないでください。また、宅地内の「汚水マス」やマンホールから、土砂やゴミ、雨水などを流さないでください。

排水設備（水洗化）工事は

必ず指定工事店で

下水道は、みんなが利用してはじめてその役割を果たします。

そこで下水道法では、下水道の供用が開始されたら遅滞なく汚水を下水道に流入されるために必要な排水設備を、またくみ取り便所は三年以内に水洗トイレに改造するように定められています。

便所の改造や、台所、浴室などの排水設備の設置工事は、必要な専門知識と技術をもった大津町排水設備指定工事店へ必ず申し込んでください。この指定工事店は、排水設備の工事はもとより、工事の届け出、関係書類の事務手続きなどのお手伝いもします。

◎大津町排水設備指定工事店

商号又は名称	電話	商号又は名称	電話
(有) 平和水道設備	293-2256	(有) 共栄化学白蟻工業	293-2275
倉原設備	293-6018	(株) 大電工	293-7532
(有) 上田建設	293-2870	松坂設備	293-2403
(有) 長田建設	293-2357	新成産業	293-5914
村上建設(株)	293-6528	(有) 山名商会	293-2210
(資) 山本硬化建材	293-3245	恵建設(株)	293-2535
(有) 江見商会	293-3432	(有) 村上水道	293-2841
伸栄住機設備	293-2021	(有) 岩下建設	293-3328
(株) 坂本産業	293-2304	大津設備工業(有)	293-6888
豊肥建設	293-6583	(有) 志賀建設	293-2775
(有) 右山設備工業	293-8104	(有) 荒牧組	293-4285
(有) 木村工業	293-2320	益田産業(株)	293-2537
肥後木村組(株)	293-2574	(株) 宇都宮建設	293-7000
(株) 九電工大津営業所	293-3231	(有) 小西建設	293-5636
清功建設(株)	293-8311	(有) 木村設備	293-5842
(有) 田中産業	293-3263	西本建設(株)	293-5417
(有) 矢ヶ部燃料店	293-2124	(有) 野口建設	293-4534
日置建設(有)	293-2877	大津町排水設備指定工事店組合	(293) 7260

国民年金

☆国民年金と個人年金

には大きな違いがあります。

公的な国民年金の事務費は全額国の負担でまかなわれ、年金額も三分の一は国が負担しています。

これに対し個人年金では、加入者個人が支払った保険料のみをもとに、人件費や事務費、利潤などをみて年金額をまかなうシステムになっています。

また、国民年金には物価変動に応じて年金額がスライドする、「完全物価スライド制」があり、何十年先でも年金の実質価値が保障されますが、個人年金では物価が上昇しても、契約した時の年金額のままです。

このように同じ年金でも、大きな違いがあります。

☆年金受給者が死亡し

たときは速やかに届け出ましょう。

年金を受けている方が亡くなったときは、「年金受給権者死亡届」を役場の年金係に届け出る必要があります。

年金は受けている方が死亡した月まで支払われ、もし死亡した方に支払われるはずの年金が残っている時は、遺族の方が受けられますので、「未支給年金支給請求書」を提出していただくこととなります。

死亡届が遅れますと、年金の受取り過ぎで後でお返しいただくことにもなりかねません。速やかに届け出ましょう。



明日のあなたに
大きな安心



☆64歳までの方は国民年金に加入できます。

国民年金に加入するのは二十歳以上六十歳未満の方ですが、六十歳以上の方でも、老齢基礎年金の受給資格期間の不足で年金を受けられない方や、過去に国民年金の保険料を納めていない期間、または免除された期間のある方は六十五歳になるまで延長して任意加入し、国民年金の保険料を納めることができます。

これにより、年金の受給に結びついたり、満額、あるいは満額に近い基礎年金を受けることができます。

加入する人は3種類



国民年金には、日本国内に住むすべての人が20歳から60歳になるまで加入します。加入者は保険料の納め方の違いなどから、3つのグループに分けられます。

	こ ん な と き	持 参 す る も の
国保に入る るとき	他市区町村から転入して来たとき	印かん、転出証明書
	他の健康保険をやめたとき	印かん、健保の離脱証明書又は離職証明書
	生活保護を受けなくなったとき	印かん、保護廃止決定通知書
	子どもが生まれたとき	印かん、保険証、世帯主の金融機関の口座番号
国保をやめ るとき	他市区町村へ転出したとき	印かん、保険証
	他の健康保険に加入したとき	印かん、国保と健保の保険証
	生活保護を受けることになったとき	印かん、保険証、保護開始決定通知書
	死亡したとき	印かん、保険証、請求者の金融機関の口座番号
そ の	退職者医療制度に該当したとき	印かん、年金証書、保険証
	退職者医療制度に該当しなくなったとき	印かん、保険証
	住所、世帯主、氏名など変わったとき	印かん、保険証
	保険証をなくしたり、よごれて使えなくなったとき	印かん、使えなくなった保険証、身分を証明するもの
他	修学のため、子どもが他の市区町村に下宿するとき	印かん、保険証、在学証明書
	長期旅行などで別個の保険証がほしいとき	印かん、保険証

国民健康保険

異動があったら
14日以内に
届出を

○問い合わせ 役場税務課国保係
☎ (293) 3111内線224

社会保険などの他の健康保険に加入したり、またはやめるなどの資格に異動が発生した場合には、かならず十四日以内に係まで届出をしてください。

届け出が遅くなると、医療等の給付が受けられなかったり、国保税をまとめて納めてもらうなどの場合があります。

声をあげよう



いるところですよ。
今後、さらに広報などで周知を図っていきます。
(福祉課)

一町政への提案から

〈提案〉 せん定の枝は

乾かして

現在は、植木がどこの家庭にも植えてあり、植木を伐採したものをすぐ袋に入れて出してあります。

これは生木で水分も多く、重くて回収車の量もかさばります。また燃焼効率も悪く、燃料代が高つくと思います。

十日間程度乾かして出すように回収やピラ等で指導周知させて出

せるようにすれば、回収量も少なくなり、一石二鳥だと思います。私の家では、全部焼却して出しません。また、台所の生ゴミも肥料にして庭に利用しています。

(7/20受付・小西元己さん・引水)

〈係から〉
ご提案のとおり、最近、庭木や生垣のせん定した枝が多く出されており、各地区での説明会やその他ごみ研修会で取り上げ、自家処分(燃やす)するようお願いして

ご指導をお願いします。
(6/25受付・源川正さん・引水)

〈提案〉 もつと口座振替制度の

推進を

口座振替納税制度は、あらゆる面でよい制度と思っています。なぜ利用率が向上しないのか？この制度を利用している納税組合に対する優遇処置の対策や、その努力が不足しているのではと思っています。

一方、納税組合での収納は全体的に三四・五パーセント、国税にいたっては六一・七パーセントと高率になっています。ただし、納税組合の中でも最近口座振替の人が増加しつつあります。

このような中で口座振替については町としても、納付書発送時期にパンフレットを同封し、納税組合総会時にも積極的に推進しているところであり、年々増加の傾向

〈係から〉

税の徴収については、町も色々苦慮しているところですが、ご指摘のとおり、口座振替の推進についてはプライバシー保護の問題および事務の簡素化等の観点から非常に重要なことと考えます。現状を見てもみますと、年々口座振替の件数は増加しており、平成四年度末で全体件数の二二・二パーセント、全体収納額の二六・三パーセントとなっています。

一方、納税組合での収納は全体的に三四・五パーセント、国税にいたっては六一・七パーセントと高率になっています。ただし、納税組合の中でも最近口座振替の人が増加しつつあります。

このような中で口座振替については町としても、納付書発送時期にパンフレットを同封し、納税組合総会時にも積極的に推進しているところであり、年々増加の傾向

にあるところですよ。

納税組合については、多くの組合が奨励金で旅行に行くなど、円滑な集落活動の一助となっている現状があり、直ちに奨励金制度を見直す状況ではないと考えますが、口座振替と納税組合の納付状況を考慮して、将来は見直す状況がくるとの思われます。

当面は、周辺の市町村の状況を研修し、口座振替の推進を図っていききたいと思います。

〈7月の受付状況〉
○提出者数 十一人
○提出件数 十五件
(事務課)

〈内訳〉
提案 二件
要望 十三件
苦情 なし

役場ロビーの提案箱にご意見をお寄せください

秋の全国交通安全運動

9月21日～30日

重点目標

- 1 高齢者の交通事故防止
- 2 シートベルトの着用の徹底
- 3 違法駐車の手止め出し

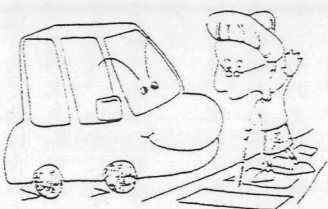

ブレント先生の NEBRASKA... THE GOOD LIFE!

私の故郷

今回は、大津/アラバホ・ホームステイプログラムによる、ネブラスカ とくにアラバホへの旅の様子を、皆さんにご報告したいと思います。

まず私が申し上げたいと思うことは、私がどんなに大津の中学生、高校生達を誇りに思ったかということです。大津の(大津といわず熊本あるいは日本の)代表として皆とても立派にふるまってくれました。老若を問わず多くの人々に忘れがたい印象を残してきたのではないかと思います。

アメリカのどこにいても人々と会うことを楽しみかつ彼らから学ぶことがあったようです。

また、私はネブラスカ、アラバホの人々を誇りに思いました。私たちがアラバホに着いた最初の夜、アラバホ市長は、町の特別ゲストとしての証明書をくれました。どこへいっても、町の人々の歓迎を受けました。

(日米双方の間をとりもつ大役を仰せつかることになり、感激でした。)

私は、この旅行で、あまり感傷的になるつもりはありませんでしたが、日本の生徒達が、私の故郷の人々と親しく交わっている様子を見たときは、やはり、何とも言えない不思議な感動を覚えずにはおれません。

町の広場で歓迎交流会がもたれたときのことで。ゆかた姿の中高生たちの踊りの輪の中に、おじいさん、お母さん、男の人、子供たちが、が次々にとびこんでくれました。また、最後の夜のお別れパーティでは、ホストファミリーの人々から、日本の生徒たちと出合って、友達になれたことがどんなにうれしかったか、涙ながらのあいさつがなされました。

短いといえば本当に短いアメリカ滞在でした。けれども、非常に意義の深い滞在だったとおもいます。

夏の 主役は

今年の夏休み。皆さんはどうおすごでしたか。夏の主役は、やっぱり子どもたち。

長雨や天候不順もなんのその。今年もスポーツにハッスル、海外研修やボランティア活動にチャレンジしてくれました。



感動と交流の旅

▲アラバホのハワードデビス市長と一緒に

ふるさと創生 海外研修

中高生米国ホームステイ

ブレント先生の故郷へのホームステイには、町内の中高生十五人（中学生六人、高校生九人）が参加。七月二十九日から八月十二日まで、十五日間の日程で良きアメリカを体験しました。

ステイ先のネブラスカ州アラバ

韓国少年の翼



到着を前に船上でパチリ。

（後は釜山市街）

韓国少年の翼には、各小学校から選抜された六年生二十二人が、お隣の国、韓国釜山市でのホームステイに参加しました。一行は、七月二十六日に出発。三十日までの四泊五日の内、三泊を二・三人づつ九家族のステイ先で過ごしました。ステイ先は、いずれも同世代の子どものいる家庭で、すぐに仲よくなっていたとか。

最後の夜の交流会では、練習していった韓国の歌「故郷の春」を披露し、大変喜ばれました。

帰国後は口々に、「言葉が通じなくても仲よくなれた」など、初めての海外体験を、キラキラした笑顔で語ってくれました。

ホでは、市長はじめ町中の大歓迎を受け、交流会で披露した「花の天津」などの盆踊りは大好評。地元新聞にも大きく掲載されました。また、学校や老人ホームを訪れたり、乗馬やカヌー、六百年前のインディアン你的生活体験をするキャンプなど、感動と興奮の連続であったようです。

韓国報告会は八月十六日行われ、それぞれに感想を「障害者を思う心づかいが行き届いている」

おもいやりの心にふれて

ワークキャンプ

福祉施設に宿泊をしてボランティアを体験するワークキャンプが、七月二十一日から二十三日までの三日間、町内の中高生を対象に実施されました。

この心を、いつまでも大切にしてください。

これは、町社会福祉協議会が、福祉施設を利用する人たちとのふれあいの中から、福祉への理解を深め、これからの子どもたちに相手を思いやる「やさしさ」を身に付けてもらおうと企画したもので、呼びかけに応じた十二人が参加。

初めは尻ごみしていた参加者たちも、最終日には施設の人た



精薄者入所施設「つくしの里」（平川）で交流をする生徒たち

優勝した平川子ども会。おめでとう。



郡市子ども会ソフト

平川チーム優勝

第二十回菊池郡市子ども会ソフトボール大会と、第九回同郡市ソフトボール大会が八月四日、菊陽町で開催されました。

ソフトボール大会は、同町グラウンドで行われ、大津町から出場した平川子ども会が順調に勝ち進み、決勝戦では三里木子ども会（菊陽町）を二十一対五の大差で圧勝。みごと優勝を飾りました。

また、同町体育館ではビーチボールバレー大会が行われ、本町から出場の新子ども会と下陣内子ども会は善戦したものの惜しくも予選リーグで敗退。しかし、大健闘する好ゲームを見せてくれました。

子供たち

お見事 九州3位

—大津中男子ソフトボール—



健闘が光った大津中ソフトボール部

九州中学校ソフトボール競技大会が八月七日と八日の両日、鹿児島宮之城町で開催され、大津中学校男子ソフトボール部がみごと三位に輝きました。

決勝進出をかけた準決勝では、沖縄県代表の読谷中学と対戦。残念ながら5対0で敗れはしたものの、沖縄県は全国大会で優勝するほどの実力があり、大津中の善戦

が光った試合でした。

大津中には、もともと男子ソフトボール部はなく、護川小が一昨年に全国大会に出場したメンバーを中心に、同校野球部の一部でチームを編成。中体連の菊池郡大会に出場しました。そして、この大会でみごと優勝。県大会でも準優勝し、九州大会に臨んだものです。おめでとうございました。

リトルリーグ九州大会開く

全国選抜リトルリーグ野球大会の九州地区予選（日本リトルリーグ野球協会九州連盟主催）が七月



二十五日と八月一日の両日、本田技研熊本製作所野球場で開催されました。

この大会には十チームが出場。開会式は七月二十五日、同所体育館で行われ、地元熊本大津リトルリーグ主将岩下義明君（灰塚）が力強く選手宣誓。全国大会（福島県）をめざしました。

熊本大津は、地元開催とあって、多くの声援と期待を集め、本大会に出場。準々決勝で長崎南と対戦し、残念ながら3対4で敗れてしまいました。

しかし、大会運営の方では、選手の手家族や関係者のみごとなチームワークで、遠くから参加した各チームから好評を得ていました。

雨なんかふきとばせ！

町子ども会 ビーチバレー

三位 あけほの三分団

平川A

第八回町子ども会ビーチボールバレー大会が七月二十五日、町民体育館で開催されました。この大会は、町内の子ども会相互の親睦と健全な育成をめざし、毎年行われているものです。

同時に開催予定だった第二十回ソフトボール大会は、残念ながら雨のため中止となりましたが、ビーチボールバレー大会の方は四十九チームが参加。大勢の声援が体育館内にこだまする中、各コートで熱戦が展開されました。

おもな結果は、次のとおりです。

優勝 新A
準優勝 下陣内A

会場いっばいに熱戦が展開されました。▼





熱心な討議がかわされた会場

県内 若手林業作業士が大集合！

「グリーンマスター集合研修会」

県内林業の第一線で活躍しているグリーンマスター（県認定基幹林業作業士）の集合研修が八月五日、オークスプラザに約四十人が参加して開催されました。

研修会は毎年開かれており、「今年はずいぶん大津町で」と町内のグリーンマスターである家入正幸さん（古城）と今村孝明さん（大林）の希望により実現したものです。

グリーンマスターとは地域林業担い手の養成を目的に、国が昭和五十六年から導入してい

る認定登録資格で、グリーンワーカーと併せて県内に約百五十人の方が現在活躍中です。

研修では、日赤健康管理センターの本郷康幸先生による健康教室、家人、今村両氏によるカナダ南西部林業研修報告、参加者による意見交換会などが行われました。

また、当日は、つつじの里からいも大学みどり空間創造学部生との交流会も行われ、林業やまちづくりについて活発な意見交換があり、夜を徹しての夜なべ談義となりました。

縄文早期に夢をはせて

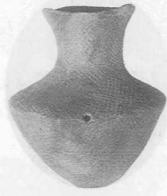

縄文早期の注ぎ口のある壺（高さ26.5cm）

瀬田裏遺跡発掘調査終了の記念講演会が七月二十九日、町民交流施設オークスプラザで、縄文文化研究の第一人者、国学院大学の小林達雄教授を迎え開催されました。

小林教授には、同遺跡発掘に

対し昭和六十三年の開始時から助言を受けています。

「瀬田裏遺跡調査の意義と活用」と題した講演では、縄文時代早期の全国的にも例を見ない配石遺構や多様な土器類などの歴史的、文化的意義を解くとともに、「自然と一体となった縄文の生活文化をとらえて、今の生活を考えてほしい」と語ってくれました。

約七千年も前の私たちの町で、私たちの祖先かもしれない人が

ちが全国に先がけた文化を築き、豊かな自然と共に生活をする舞台としていたかと思うと、壮大なロマンを感じ得ずにはいられない気がします。



講演をする小林教授

本が大好き！

夏休みお楽しみ会

「本となかよし・夏休みお楽しみ会」が八月五日、町中央公民館で開催されました。

この催しは、テレビゲームや塾などで活字離れになっている子どもたちに、少しでも本に親しんでもらおうと、公民館と読書グループ万葉会（岩崎満子代表）が、夏休みを利用して初めて企画した手づくりの会です。



▲図書室で楽しむ子どもたち

◀想像力をかきたてる紙芝居



この日は、就学前の幼児から小学高学年までの親子、百人以上が参加。それぞれの年齢に応じた班に分かれ、紙芝居や、本の読み聞かせ、ゲームやクイズを楽しみました。

公民館図書室には楽しい本がいっぱい。いよいよ読書の秋です。気軽に図書室をのぞいてみてはいかがでしょうか。

女性の立場で 募金活動

北海道南西沖地震の被災者に義援金を送ろうと、エコライフグループ（宮本カズ子会長）が七月三十一日と八月一日の両日、ジャスコ大津店出入口などで募金活動を展開。呼び掛けに応じ、気持ちよく寄付してくれた買い物客の人たちの善意に満ちたお金を、最大の被害に見舞われた奥尻町婦人団体連絡協議会に送りました。

同グループは、環境にやさしい生活を考える女性の会で、募金活動には地球とハートをデザインした、おそろいのTシャツを着て買い物客に声をかけていました。



これは、町中央公民館社交ダンス部（ダンス愛好会、コスモス会、ひまわり会、壮年八日会、水曜会の五団体が主催して行ったもので、当日はそれぞれの団体の会員と高齢者大学の方々と約百人が参加。テンポのいい曲にあわせ、お得意のステップを楽しみました。



チャリティーは 得意のステップで

第四回納涼チャリティーダンスパーティーが七月二十九日、町中央公民館大会議室で開催され、集まった募金を町と、北海道南西沖地震被災者への義援金として寄付しました。

被災地にとどけ 善意の心

構造計画研究所が 学校にテントを寄贈

学校にテントを寄贈

コンピュータソフトの開発や建物の設計を業務とする構造計画研究所（本社・東京、通称・構研）から、このほど町内の各小、中学校にテントが寄贈されました。

これは、同社が本町室国道三二五号沿

いに支所を建設して、今年が十周年となる記念事業の一環として行われたものです。

本町には、同社の設計により、室小學校、老人福祉センター、町民交流施設が建設されています。

寄贈されたテントは、さっそく今年の運動会から各学校で使用され、子どもたちの活動に役立させていただきます。

ありがとうございます。



テントを寄贈いただいた
構造計画研究所萩原靖之専務◎ほか

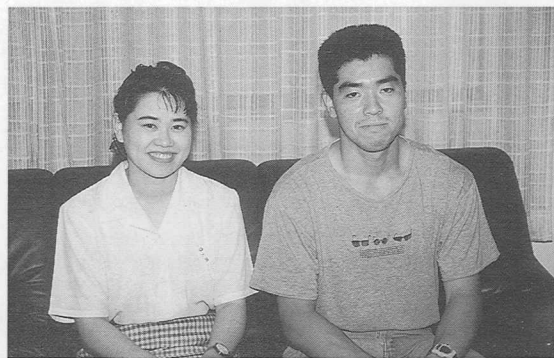

国際親善に一役かいます。大隈さん◎と式森さん

友好の輪さらに サレゾポリス市へ 研修生決定

本町と姉妹都市を結んでいる、ブラジルのサレゾポリス市への派遣研修生がこのほど決定しました。

今回参加するのは、応募者の中から選考された大隈寿美代さん（陣内）と式森公彦さん（陣内）の二人です。

大隈さんは、本町役場に入庁し四年目。式森さんは、家業のランをはじめとする花き園芸に従事する好青年です。

二人とも、「日本と環境のちがう国の若者が、何を考えているのかを見てみたい」と、意欲満々に抱負を語ってくれました。

派遣は十月の予定。現地では、市役所等への表敬訪問や県人会との交歓会に参加の予定です。

同市との友好と親善に務めてくれることを期待します。

豊かさは 住みよい環境 住まいから

ご協力をお願いいたします



住宅統計調査

今回のテーマは「住生活の充実」

今月の健康メモ

ストップ・エイズ

偏見や差別が

エイズを広める

その⑤
～最終回～



者は、そうでない人の何倍・何十倍の不安や恐怖と闘っているのです。感染がわかってからの、家族、恋人、友達との関係の変化、世間からの差別、偏見の目……もし、あなたの身近に、エイズに感染した人がいたら、話し合いができる相手になりましょう。

厚生省、エイズサーベイルランス委員会では、実際のHIV感染者の数は、発表されている数値の五～十倍にのぼると推定されています。それは、検査は基本的に個人の意思によって受けるため、検査を受けていない感染者を見積もっているからです。どうして検査を受けないのでしょうか。本人が気がつかない場合や、病気に対する恐怖だけでなく、エイズだということと差別され、社会から迫害を受けるであろうという恐怖心があるからです。

「ふつうの日常生活を送っているかぎり、感染の心配はない。」と頭ではわかってはいるのに、実際、患者や感染者に接すると不安になり、こわくなる気持ちはあるでしょう。しかし、患者や感染

電話で相談を

受け付けます

エイズについての相談は電話です。正しい知識を持ち、エイズ問題をみんなで考えていきましょう。

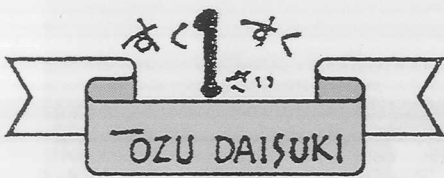
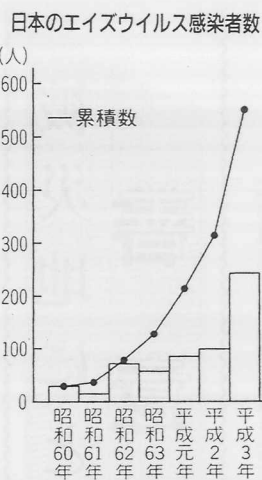

村越大暢くん (杉水)

人みしりしない

・美知子ママ



小山絢音ちゃん (陣内)

おとなしい子

・智恵子ママ



佐藤雅喜くん (室)

水あそびが好き

・恵美ママ

教育委員会から

学校紹介

室小学校

校長 梅田輝昭

児童数 七〇二名

PTA会長 田中泰次郎

一、校区の概要

本校は、明治七年大津公立小学校と称して光尊寺で開校した伝統ある学校です。町の発展に伴って児童数が増加し、平成二年度から現在地に新築移転しました。

PTAの教育に対する関心は高く、学校の環境の整備充実等について熱心な援助協力をいただいています。特に、田中会長を中心に会員が一致協力して、自主的積極的にPTAとしての先進的な取り組みがなされているのが特色です。

二、児童の実態

全体的に素直で明るく伸び伸びした子ども達です。男女仲良く思いやりのある子や読書の好きな子、熱心に学習や部活動に頑張る子がたいへん増えていきます。

三、本校の教育目標

次のように掲げて、その達成に努めています。
「人間尊重を基盤に豊かな人間性と創造性に富み、心身共にたくましく、郷土愛に満ち実践力をもった児童を育成する。」

◎ めざす子ども像

1 あいさつする子ども



同和問題はみんなの問題

「私」からあなたへの手紙

私の名は「同和教育」。

ほとんどの人が、私の名前を知っています。でも悲しいことに、私を理解している人となるとほんの一部にしか過ぎません。私にとって、それが一番残念です。

私は、自分自身が誤解されたまま、までいることをほっとく訳にはいきません。少しでも私自身を理解してもらうためにペンを執りました。

私の生みの親は、学校の先生たちです。子どもたちの教育に熱心に取り組む先生たちの情熱によって、私はこの世に生を受けたのです。

しかし、決して安産ではなかったようです。私が大きくなり過ぎていたのではありません。私が生まれることを多くの人が喜ばなかつたのです。

でも、先生たちの情熱がそれを乗り越え、私をこの世に誕生させてくれました。

私の生まれたきっかけは、「今日もあの子が机にいない」ということに対する担任の先生の「何故」という単純な疑問からでした。しかし、その理由は単にその子が「学校に行きたくない。勉強が嫌だ」というような単純な理由ではなかったのです。先生がその理由に気づくのに相当な時間が必要でした。



越の山のあればこそなるけり」と望郷の歌を詠んだことに矢護

が始ったといわれているがどうだろう。出版された「熊本の里山」にも矢護山が紹介されハイカーの姿が目立つようになった。

山神杉附近に「木ん場道」を復元して歩いてもらって昔の山仕事を識ってもらったらどうであろう。

「矢護山は熊本国府より良（うしとら）鬼門に当り」と云れて、霊山として山岳信仰の対象とされてきたことは確かである。

文化財保護委員 吉村 昌之

郷土史ひと口メモ

矢護山考

〜 弥護は昔 矢護は今〜

通称「土場」と称し伐採された原木を集めた矢護川沿いの貯木場も駐車場となり、ここを基点に矢護山に向う遊歩道が整備され、かつて鞍岳登りのシンボルの存在だった「木ん場道」も姿を消し昔を懐しむハイカーの声が聞かれる。国土地理院の地図に確かに矢護山の表

示は有るが山の記号や標高が記載されていない。それほど頂上が不明確な地形の山である。山名も「矢護」と「弥護」の二通りがあるが、古文書には全んど弥護とあり近代では矢護と書かれている。何時の時代より矢護に変わったのか確かでないが、一説には肥後の歌人松垣姫が「我がこいし思いの事の通らぬは矢

した。そう、その理由が「部落差別」であることに、そしてその理由を取り除き、子どもを学校に連れ戻すには教師一人の力では、どうにもならないことに気づくまでに相当の時間を要したのである。

そうして、「子どもを学校に連れ戻そう」、「部落差別は生きていく」を合言葉に、私はこの世に生まれました。

この世に生を受けて三十年ぐらいたちましたが、私はまだまだ肩身の狭い思いをしながら生きています。

それは、皆さんに私の存在をなかなか認めてもらえないからです。

私の使命は、社会に存在するあ

武山鑄造（株）で

同和問題の研修会

武山鑄造(株)熊本工場(武山孝一工場長)の同和問題研修会が、七月二十二日に行われ、同工場内で働く従業員の同和問題に対する認識を深めました。

およそ五十人が参加した当日の研修会では、町社会教育推進委員の源川末人氏が講演を行い、部落差別がもつとも端的に現われる結婚差別を例にあげながら「皆さんが差別意識に気づき、自己変革することが大切です」と語りかけました。

参加者のほとんどが、このような同和問題の研修会は初めてとあって、源川氏のユーモアあふれる話

らゆる差別(例えば、女性差別、障害者差別、人種差別、そして私の誕生のきっかけとなった部落差別など)をなくすことです。

そのような使命を担っている私に、なぜ皆さんに認めてもらえないのか不思議でなりません。でも、近いうちに皆さんが私を「認知」してくださるものと信じて、今日はこの辺でペンを置きます。

あなたからの返事を待っています。追信 皆さんの健康と幸せを切に願っています。

敬具 大津町教育委員会

に熱心に聞き入っていました。このように、町では企業内同和教育の推進を図っています。今後とも、皆さんのご理解とご協力をお願いします。

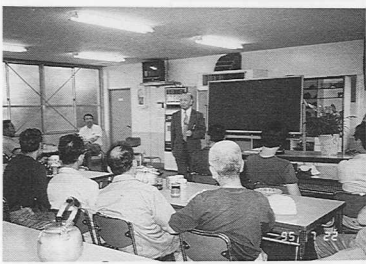

源川先生の熱のこもった話に聞き入る参加者

くらしの 伝言板

役場（代表）
☎ 293-3111
教育委員会
（学務課・社会教育課・公民館）
☎ 293-2146
老人福祉センター
社会福祉協議会
☎ 293-2027

○請求期間 平成五年五月十九日
～平成八年五月十八日まで
○手続き・問い合わせ
役場福祉課福祉係 ☎内線 231

●胃ガン検診（時間はいずれも午前）

期 日	時 間	場 所
9月24日(金)	7:00～7:30	宮本地区農業 研修センター
	8:30～9:00	矢護川小学校
	7:00～8:00	護川地区 公民館分館
27日(月)	7:00～7:30	錦野農協倉庫前
	8:30～9:00	岩坂地区公民館
	7:00～8:00	瀬田地区生活 改善センター
28日(火)	7:30～8:30	陣内地区 公民館分館
	7:30～8:30	町民総合センター
29日(水)	7:30～8:30	〃
30日(木)	7:30～8:30	老人福祉センター
10月1日(金)	7:30～8:30	〃

●子宮ガン・乳ガン検診 （時間は午後1時半～午後2時半）

期 日	場 所
9月28日(火)	老人福祉センター
29日(水)	〃
30日(木)	〃
10月1日(金)	〃
4日(月)	〃

〈世帯調査〉
調査員が十月下旬に調査票を配
付します。十一月一日現在で記入
していただき、十一月月上旬に回収
に伺います。

○問い合わせ 役場企画課
☎内線 341

○申し込み・問い合わせ
役場企画課 ☎内線 341

☎内線 341

(12)

●戦没者等の妻および 父母等の方へ

特別給付金の最終償還が終った
戦没者等の妻および父母等の方で、
次の要件を満たせばさらに特別給
付金が継続支給されます。

〈第十回特別給付金「い号」国債を
受けられた方（戦没者等の妻）〉
平成五年四月一日現在、公務扶
助料、遺族年金等を受ける権利が
ある方に百八十万円が、十年償還
払いの無利子の記名国債で支給さ
れます。

〈第十四回特別給付金「い号」国
債を受けられた方（戦没者の父
母等）〉

平成五年四月一日現在、公務扶
助料、遺族年金等を受ける権利ま
たはその資格があり、同年三月三
十一日までに名字が同じの子や孫
がない方に対し九十万円が国債
で支給されます。

●ぼくめい 良書献本のお願い

「読んで良かった、ぜひ人に読
んでもらいたい」そんな本が家庭
に眠っていませんか。図書室では、
みなさんからの献本をお待ちして
います。

○問い合わせ 町中央公民館図書室

●統計調査員を 探しています

町が窓口となり、国および地方
自治体を実施する、様々な統計調
査の調査員を募集しています。

調査が実施される場合において
調査員として活動していただくこ
とになります。

●おしらせ 住宅統計調査が行われます

「住生活の充実」をテーマに行
われるこの調査は、五年ごとに実
施され、今年が十回目となります。

この調査の結果は、国や地方公
共団体の住宅政策を立案するうえ
で、重要な基礎資料として役立て
られます。

調査の対象となられた世帯には、
九月二十三日から調査員が訪問し
調査票を配付しますので、よろし
くお願いします。

●土地基本調査に ご協力を

今年十月から十一月にかけて、
土地の所有および利用の状況につ
いて調べる土地基本調査が、全国
で実施されます。

この調査は、法人および世帯を
対象としており、土地政策を実施
するうえで必要となる土地に関す
る情報を把握するために全国規模
で実施される大変重要な調査です。
調査対象となる皆さんのご協力
をお願いします。

〈法人調査〉

調査票は、十月一日ごろ着くよ
うに発送します。十月三十一日ま
でにご返送ください。

○問い合わせ 県庁土地対策課
☎(383) 1111 内線 3585

●94年版県民手帳の 予約を受け付けます

毎年ご好評をいただいています
県民手帳が、より一層使いやす
くなりました。コンパクトに書ける
メモ帳と、市町村便覧などの統計
情報を掲載しています。

○申し込み方法 代金を添え、役
場企画課までお申し込みくださ
い。(二冊四百五十円)

○締め切り 九月十六日(木)

○問い合わせ 役場企画課
☎内線 341

くらしの伝言板

役場は ☎ 2 9 3 - 3 1 1 1 (代)

●計量器の

定期検査をします

今年度は、三年に一度の計量器の定期検査の年です。取引、証明に使用する計量器については、法により定期検査が義務づけられています。(なお、法の改正により次回からは二年に一度実施されます) 検査を受けなかったり、「不合格」になったばかりを使用しますと処罰の対象となりますのでご注意ください。なお、検査には手数料と印かんが必要です。

期日	受付時間	場所
10/4(月)	午前10時～午後3時	J A 菊池護川支所
〃	午後1時半～午後3時	〃 矢護川支所
10/5(火)	午前10時～午後3時	〃 瀬田支所
〃	午後1時半～午後3時	〃 陣内支所
10/6(水)	午前10時～午後3時	役場裏駐車場

○問い合わせ 役場商工観光課 係 ☎ 内線 2 5 4

●移動図書をします

町公民館図書室と県立図書館で

は、次の日程で巡回移動図書を実施します。

〈町の移動図書〉

○日時 九月二十七日(月)

二十九日(水)の三日間

巡回経路は、公民館ニュースでお知らせします。

〈県の移動図書〉

○日時 九月三十日(木)

午前十時半

○場所 町民総合センターロビー

○問い合わせ 町中央公民館

●家出人をさがす

相談所の開設

皆さまのご家族や知人などで、家出をされ、行方がわからなくなつた人をおさがしの方はいませんか。○病弱のまま家出した人 ○就職先、旅行先などから音信が途絶えた人 ○その他、家出後死亡のおそれの強い人

こんな人たちをおさがしの方は、大津警察署にお気軽にご相談ください。警察では、全国各地で発見された身元のわからない死体の写真や衣類、所持品などの記録を準備して相談に応じます。費用は無料で、秘密は固く守ります。

○日時 九月一日(水)～三十日(木) 午前八時半～午後五時
ただし、休日・土曜日は除きます。

○場所 県警察本部鑑識課(県庁十二階) ☎ (381) 0110
大津警察署鑑識係・防犯係 ☎ (294) 0110

●NTT大津営業所の

窓口を閉店します

ながい間皆さまにご利用いただきましたNTT大津営業所窓口は、九月十七日をもって、閉店させていただきますことになりました。なお、今後の取り扱いはこちらのとおりとさせていただきます。

○電話の移転 局番なし ☎ 116

○電話料金についての問い合わせ ☎ (0120) 401592

○最寄りの窓口

NTT九品寺営業所

NTT菊池営業所

NTT電話料金窓口の表示がある店舗等をご利用ください。

また、お支払いは便利な口座振替をご利用ください。お申し込みは最寄りの金融機関でできます。

お支払場所は、銀行、信用金庫、農協、コンビニエンスストア(N

TT)電話料金窓口の表示がある店舗等をご利用ください。

また、お支払いは便利な口座振替をご利用ください。お申し込みは最寄りの金融機関でできます。

また、お支払いは便利な口座振替をご利用ください。お申し込みは最寄りの金融機関でできます。

また、お支払いは便利な口座振替をご利用ください。お申し込みは最寄りの金融機関でできます。

また、お支払いは便利な口座振替をご利用ください。お申し込みは最寄りの金融機関でできます。

また、お支払いは便利な口座振替をご利用ください。お申し込みは最寄りの金融機関でできます。

また、お支払いは便利な口座振替をご利用ください。お申し込みは最寄りの金融機関でできます。

また、お支払いは便利な口座振替をご利用ください。お申し込みは最寄りの金融機関でできます。

また、お支払いは便利な口座振替をご利用ください。お申し込みは最寄りの金融機関でできます。

また、お支払いは便利な口座振替をご利用ください。お申し込みは最寄りの金融機関でできます。

また、お支払いは便利な口座振替をご利用ください。お申し込みは最寄りの金融機関でできます。

また、お支払いは便利な口座振替をご利用ください。お申し込みは最寄りの金融機関でできます。

今月の相談

相談員	場所	時間	期日	相談
長野 和子	役場町民相談室	午前9時半～正午	9日(木)	行政相談
護 士徳 秀 一	〃	午前10時～正午	24日(金)	法律相談
長野 和子 一	隣 保 館	午後3時～午後1時半	6日(月)	心配ごと相談
長野 和子 雄	老人福祉センター生活相談室	午後1時～4時	7日(火)	
来海 守 一	〃	〃	14日(火)	
松岡 悟 成	〃	〃	21日(火)	
阪田 一磨 照子	〃	〃	28日(火)	
藤本 力 男	〃	〃	6日(月)	
大塚 一 夫	〃	〃	13日(月)	身体障害者相談
税務協 会士 務所 所属 税理 士	役場町民相談室	午前10時～午後3時	10日(金)	税務相談
社会保 険 専門 員	〃	〃	13日(月)	年金相談
齊藤 節 夫	大津地区 公民館	午前10時半～11時半	19日(日)	園芸相談

※ 法律相談は、総務課で事前の受付が必要です。

おめでとう

●町文化ホール開館10周年記念事業

老人福祉チャリティー 熊日名人寄席

ウクレレ漫談の牧伸二など、テレビでおなじみの人気者たちが文化ホールにやってきました。楽しさいっぱいの舞台をお楽しみください。町民の皆さんのご来場をおまちしています。

なお、入場は無料ですが整理券

が必要です。次の配付場所でお受け取りください。

○日時 九月十八日(土) 午後一時半

○場所 町文化ホール

○入場料 無料(今回の入場は、町民に限らせていただきます)

○入場整理券配付場所 役場収入役室、文洋堂、ジャスコサービ

スセンター、文化ホール

○出演者 桂文楽(落語)、牧伸二(漫談)、神田陽子(講談)、

松旭齋すみえ(奇術)、横目家助平(落語と司会)

○問い合わせ 町中央公民館

○問い合わせ 町中央公民館

○問い合わせ 町中央公民館

○問い合わせ 町中央公民館

○問い合わせ 町中央公民館

○問い合わせ 町中央公民館

○問い合わせ 町中央公民館

○問い合わせ 町中央公民館

○問い合わせ 町中央公民館

○問い合わせ 町中央公民館

善書

ありがとう

いんごまか

社会福祉協議会

- 香典返し
- 金一封 室 橋村 義行様
 - 真木 宮本 義弘様
 - 陣内 吉田百合子様
 - 吹田 上田セキ子様
 - 室 大塚 邦善様
 - 菊陽町 合志 幸治様
 - 大津 丸山須磨子様
 - 杉水 田代 繁彦様
 - 室 土田 すぎ様
- 果物
- タオル・ウチワ 神奈川県 三原利子様
 - そうめん 神戸市 迫 むつ様
 - 野菜 平川 府内 登様
 - 金一封 熊本市 上田ユキノ様
 - 菓子 熊本市 坂本民也様
 - ヤクルト 千葉県 坂本民也様
- 果物
- 翠源様
 - 神奈川県 三原利子様
 - 追 むつ様
 - 神戸市 緒方清次様
 - 府内 登様
 - 熊本市 上田ユキノ様
 - 坂本民也様
- 果物
- 神奈川県 三原利子様
 - 追 むつ様
 - 神戸市 緒方清次様
 - 府内 登様
 - 熊本市 上田ユキノ様
 - 坂本民也様

すぎなみ園

- 金一封 静岡県 吉良紀代香様
- 〃 大津 吉武 政治様
- 二二三〇献金
- 金一封 室 古庄あさみ様
- 〃 下町 帆保 義信様
- 〃 古城 本田 奎夫様

つつじ山荘

- パン 熊本市 山崎マサヨ様

夏まつりお世話になりました

今年も、「つつじ山荘 (7/24)」「若草児童学園 (7/31)」「すぎなみ園 (8/6)」の夏まつりの開催に際しましては、各方面の皆様方からのご援助、ご協力を賜わり、誠にありがとうございました。厚くお礼申し上げます。

今後とも、地域の皆様と親しみと交流のある福祉施設として努力してまいりますので、よろしくお願いたします。

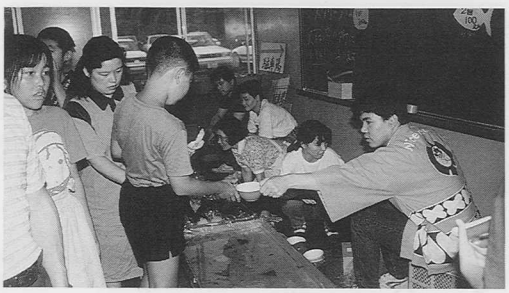

雨のため屋内で行われた若草学園の夏まつり
(…でもにぎわいましたよ)

- デイ・サービスセンター
- 生花 吹田 大田黒磨様
 - 菓子 高尾野 郷野ミサ子様
 - 〃 瀬田 吉本操様
 - 〃 森 岡村秋雄様
 - 〃 岩坂 中尾フサ子様
 - 〃 平川 松本スミエ様
 - 〃 真木 藤原幸様
 - お茶・生花 大津 木村マツミ様
 - 石けん 大津 古庄スズ子様
 - 菓子 吹田 金曜利用一同様
 - 野菜 吹田 大田黒チズミ様

若草児童学園

宇都宮恭平	美保	矢野 綾香	平木 元宏	宇都宮拓寛	緑 崇瑛	矢野 桂一	坂田 萌仁香	井上 直人	澤村 恵	田中 亨	中山 美月	坂田 碧	栗崎 愛莉	小林 萌	福田 千紗	安武 聖奈	松本 夏実	佐浦 文哉	松本 岳斗	野口 健太	小西 沙織	出生児氏名
新	新	龍宣	元宏	雅昭	均	正美	節男	逸春	道弘	欣也	誠	二郎	隆志	稔	晴夫	聖生	康幸	武久	秀幸	誠也	伸一	届出人
新	新	吐	新	外	引	灰	鍛冶の上	水原町東	大津東	あけぼの	西岳北	鍛冶の上	大津	楽善町四	下陣内	多々良	鍛冶の上	室二丁目	大津東	旭ヶ丘	仲町上	住所
新	新	吐	新	外	引	灰	鍛冶の上	水原町東	大津東	あけぼの	西岳北	鍛冶の上	大津	楽善町四	下陣内	多々良	鍛冶の上	室二丁目	大津東	旭ヶ丘	仲町上	住所
新	新	吐	新	外	引	灰	鍛冶の上	水原町東	大津東	あけぼの	西岳北	鍛冶の上	大津	楽善町四	下陣内	多々良	鍛冶の上	室二丁目	大津東	旭ヶ丘	仲町上	住所
新	新	吐	新	外	引	灰	鍛冶の上	水原町東	大津東	あけぼの	西岳北	鍛冶の上	大津	楽善町四	下陣内	多々良	鍛冶の上	室二丁目	大津東	旭ヶ丘	仲町上	住所
新	新	吐	新	外	引	灰	鍛冶の上	水原町東	大津東	あけぼの	西岳北	鍛冶の上	大津	楽善町四	下陣内	多々良	鍛冶の上	室二丁目	大津東	旭ヶ丘	仲町上	住所
新	新	吐	新	外	引	灰	鍛冶の上	水原町東	大津東	あけぼの	西岳北	鍛冶の上	大津	楽善町四	下陣内	多々良	鍛冶の上	室二丁目	大津東	旭ヶ丘	仲町上	住所
新	新	吐	新	外	引	灰	鍛冶の上	水原町東	大津東	あけぼの	西岳北	鍛冶の上	大津	楽善町四	下陣内	多々良	鍛冶の上	室二丁目	大津東	旭ヶ丘	仲町上	住所
新	新	吐	新	外	引	灰	鍛冶の上	水原町東	大津東	あけぼの	西岳北	鍛冶の上	大津	楽善町四	下陣内	多々良	鍛冶の上	室二丁目	大津東	旭ヶ丘	仲町上	住所
新	新	吐	新	外	引	灰	鍛冶の上	水原町東	大津東	あけぼの	西岳北	鍛冶の上	大津	楽善町四	下陣内	多々良	鍛冶の上	室二丁目	大津東	旭ヶ丘	仲町上	住所
新	新	吐	新	外	引	灰	鍛冶の上	水原町東	大津東	あけぼの	西岳北	鍛冶の上	大津	楽善町四	下陣内	多々良	鍛冶の上	室二丁目	大津東	旭ヶ丘	仲町上	住所
新	新	吐	新	外	引	灰	鍛冶の上	水原町東	大津東	あけぼの	西岳北	鍛冶の上	大津	楽善町四	下陣内	多々良	鍛冶の上	室二丁目	大津東	旭ヶ丘	仲町上	住所
新	新	吐	新	外	引	灰	鍛冶の上	水原町東	大津東	あけぼの	西岳北	鍛冶の上	大津	楽善町四	下陣内	多々良	鍛冶の上	室二丁目	大津東	旭ヶ丘	仲町上	住所
新	新	吐	新	外	引	灰	鍛冶の上	水原町東	大津東	あけぼの	西岳北	鍛冶の上	大津	楽善町四	下陣内	多々良	鍛冶の上	室二丁目	大津東	旭ヶ丘	仲町上	住所
新	新	吐	新	外	引	灰	鍛冶の上	水原町東	大津東	あけぼの	西岳北	鍛冶の上	大津	楽善町四	下陣内	多々良	鍛冶の上	室二丁目	大津東	旭ヶ丘	仲町上	住所
新	新	吐	新	外	引	灰	鍛冶の上	水原町東	大津東	あけぼの	西岳北	鍛冶の上	大津	楽善町四	下陣内	多々良	鍛冶の上	室二丁目	大津東	旭ヶ丘	仲町上	住所
新	新	吐	新	外	引	灰	鍛冶の上	水原町東	大津東	あけぼの	西岳北	鍛冶の上	大津	楽善町四	下陣内	多々良	鍛冶の上	室二丁目	大津東	旭ヶ丘	仲町上	住所
新	新	吐	新	外	引	灰	鍛冶の上	水原町東	大津東	あけぼの	西岳北	鍛冶の上	大津	楽善町四	下陣内	多々良	鍛冶の上	室二丁目	大津東	旭ヶ丘	仲町上	住所
新	新	吐	新	外	引	灰	鍛冶の上	水原町東	大津東	あけぼの	西岳北	鍛冶の上	大津	楽善町四	下陣内	多々良	鍛冶の上	室二丁目	大津東	旭ヶ丘	仲町上	住所
新	新	吐	新	外	引	灰	鍛冶の上	水原町東	大津東	あけぼの	西岳北	鍛冶の上	大津	楽善町四	下陣内	多々良	鍛冶の上	室二丁目	大津東	旭ヶ丘	仲町上	住所
新	新	吐	新	外	引	灰	鍛冶の上	水原町東	大津東	あけぼの	西岳北	鍛冶の上	大津	楽善町四	下陣内	多々良	鍛冶の上	室二丁目	大津東	旭ヶ丘	仲町上	住所
新	新	吐	新	外	引	灰	鍛冶の上	水原町東	大津東	あけぼの	西岳北	鍛冶の上	大津	楽善町四	下陣内	多々良	鍛冶の上	室二丁目	大津東	旭ヶ丘	仲町上	住所
新	新	吐	新	外	引	灰	鍛冶の上	水原町東	大津東	あけぼの	西岳北	鍛冶の上	大津	楽善町四	下陣内	多々良	鍛冶の上	室二丁目	大津東	旭ヶ丘	仲町上	住所
新	新	吐	新	外	引	灰	鍛冶の上	水原町東	大津東	あけぼの	西岳北	鍛冶の上	大津	楽善町四	下陣内	多々良	鍛冶の上	室二丁目	大津東	旭ヶ丘	仲町上	住所
新	新	吐	新	外	引	灰	鍛冶の上	水原町東	大津東	あけぼの	西岳北	鍛冶の上	大津	楽善町四	下陣内	多々良	鍛冶の上	室二丁目	大津東	旭ヶ丘	仲町上	住所
新	新	吐	新	外	引	灰	鍛冶の上	水原町東	大津東	あけぼの	西岳北	鍛冶の上	大津	楽善町四	下陣内	多々良	鍛冶の上	室二丁目	大津東	旭ヶ丘	仲町上	住所
新	新	吐	新	外	引	灰	鍛冶の上	水原町東	大津東	あけぼの	西岳北	鍛冶の上	大津	楽善町四	下陣内	多々良	鍛冶の上	室二丁目	大津東	旭ヶ丘	仲町上	住所
新	新	吐	新	外	引	灰	鍛冶の上	水原町東	大津東	あけぼの	西岳北	鍛冶の上	大津	楽善町四	下陣内	多々良	鍛冶の上	室二丁目	大津東	旭ヶ丘	仲町上	住所
新	新	吐	新	外	引	灰	鍛冶の上	水原町東	大津東	あけぼの	西岳北	鍛冶の上	大津	楽善町四	下陣内	多々良	鍛冶の上	室二丁目	大津東	旭ヶ丘	仲町上	住所
新	新	吐	新	外	引	灰	鍛冶の上	水原町東	大津東	あけぼの	西岳北	鍛冶の上	大津	楽善町四	下陣内	多々良	鍛冶の上	室二丁目	大津東	旭ヶ丘	仲町上	住所
新	新	吐	新	外	引	灰	鍛冶の上	水原町東	大津東	あけぼの	西岳北	鍛冶の上	大津	楽善町四	下陣内	多々良	鍛冶の上	室二丁目	大津東	旭ヶ丘	仲町上	住所
新	新	吐	新	外	引	灰	鍛冶の上	水原町東	大津東	あけぼの	西岳北	鍛冶の上	大津	楽善町四	下陣内	多々良	鍛冶の上	室二丁目	大津東	旭ヶ丘	仲町上	住所
新	新	吐	新	外	引	灰	鍛冶の上	水原町東	大津東	あけぼの	西岳北	鍛冶の上	大津	楽善町四	下陣内	多々良	鍛冶の上	室二丁目	大津東	旭ヶ丘	仲町上	住所
新	新	吐	新	外	引	灰	鍛冶の上	水原町東	大津東	あけぼの	西岳北	鍛冶の上	大津	楽善町四	下陣内	多々良	鍛冶の上	室二丁目	大津東	旭ヶ丘	仲町上	住所
新	新	吐	新	外	引	灰	鍛冶の上	水原町東	大津東	あけぼの	西岳北	鍛冶の上	大津	楽善町四	下陣内	多々良	鍛冶の上	室二丁目	大津東	旭ヶ丘	仲町上	住所
新	新	吐	新	外	引	灰	鍛冶の上	水原町東	大津東	あけぼの	西岳北	鍛冶の上	大津	楽善町四	下陣内	多々良	鍛冶の上	室二丁目	大津東	旭ヶ丘	仲町上	住所
新	新	吐	新	外	引	灰	鍛冶の上	水原町東	大津東	あけぼの	西岳北	鍛冶の上	大津	楽善町四	下陣内	多々良	鍛冶の上	室二丁目	大津東	旭ヶ丘	仲町上	住所
新	新	吐	新	外	引	灰	鍛冶の上	水原町東	大津東	あけぼの	西岳北	鍛冶の上	大津	楽善町四	下陣内	多々良	鍛冶の上	室二丁目	大津東	旭ヶ丘	仲町上	住所
新	新	吐	新	外	引	灰	鍛冶の上	水原町東	大津東	あけぼの	西岳北	鍛冶の上	大津	楽善町四	下陣内	多々良	鍛冶の上	室二丁目	大津東	旭ヶ丘	仲町上	住所
新	新	吐	新	外	引	灰	鍛冶の上	水原町東	大津東	あけぼの	西岳北	鍛冶の上	大津	楽善町四	下陣内	多々良	鍛冶の上	室二丁目	大津東	旭ヶ丘	仲町上	住所
新	新	吐	新	外	引	灰	鍛冶の上	水原町東	大津東	あけぼの	西岳北	鍛冶の上	大津	楽善町四	下陣内	多々良	鍛冶の上	室二丁目	大津東	旭ヶ丘	仲町上	住所
新	新	吐	新	外	引	灰	鍛冶の上	水原町東	大津東	あけぼの	西岳北	鍛冶の上	大津	楽善町四	下陣内	多々良	鍛冶の上	室二丁目	大津東	旭ヶ丘	仲町上	住所
新	新	吐	新	外	引	灰	鍛冶の上	水原町東	大津東	あけぼの	西岳北	鍛冶の上	大津	楽善町四	下陣内	多々良	鍛冶の上	室二丁目	大津東	旭ヶ丘	仲町上	住所
新	新	吐	新	外	引	灰	鍛冶の上	水原町東	大津東	あけぼの	西岳北	鍛冶の上	大津	楽善町四	下陣内	多々良	鍛冶の上	室二丁目	大津東	旭ヶ丘	仲町上	住所
新	新	吐	新	外	引	灰	鍛冶の上	水原町東	大津東	あけぼの	西岳北	鍛冶の上	大津	楽善町四	下陣内	多々良	鍛冶の上	室二丁目	大津東	旭ヶ丘	仲町上	住所
新	新	吐	新	外	引	灰	鍛冶の上	水原町東	大津東	あけぼの	西岳北	鍛冶の上	大津	楽善町四	下陣内	多々良	鍛冶の上	室二丁目	大津東	旭ヶ丘	仲町上	住所
新	新	吐	新	外	引	灰	鍛冶の上	水原町東	大津東	あけぼの	西岳北	鍛冶の上	大津	楽善町四	下陣内	多々良	鍛冶の上	室二丁目	大津東	旭ヶ丘	仲町上	住所
新	新	吐	新	外	引	灰	鍛冶の上	水原町東	大津東	あけぼの	西岳北	鍛冶の上	大津	楽善町四	下陣内	多々良	鍛冶の上	室二丁目	大津東	旭ヶ丘	仲町上	住所
新	新	吐	新	外	引	灰	鍛冶の上	水原町東	大津東	あけぼの	西岳北	鍛冶の上	大津	楽善町四	下陣内	多々良	鍛冶の上	室二丁目	大津東	旭ヶ丘	仲町上	住所
新	新	吐	新	外	引	灰	鍛冶の上	水原町東	大津東	あけぼの	西岳北	鍛冶の上	大津	楽善町四	下陣内	多々良	鍛冶の上	室二丁目	大津東	旭ヶ丘	仲町上	住所
新	新	吐	新	外	引	灰	鍛冶の上	水原町東	大津東	あけぼの	西岳北	鍛冶の上	大津	楽善町四	下陣内	多々良	鍛冶の上	室二丁目	大津東	旭ヶ丘	仲町上	住所
新	新	吐	新	外	引	灰	鍛冶の上	水原町東	大津東	あけぼの	西岳北	鍛冶の上	大津	楽善町四	下陣内	多々良	鍛冶の上	室二丁目	大津東	旭ヶ丘	仲町上	住所
新	新	吐	新	外	引	灰	鍛冶の上	水原町東	大津東	あけぼの	西岳北	鍛冶の上	大津	楽善町四	下陣内	多々良	鍛冶の上					



俳句

大津句会

梅雨いよよ深し土曜も日曜も

佐藤艸魚

四阿といふ涼しさにたどりつく

井芹真一郎

妻に吾に遠き故里閑古鳥

富田盛明

午後の日と背中合せに水を打つ

武藤規子

朝ごとの供華にダリアの季節かな

大田黒美代子

合歓咲いて静かな忌日迎へけり

渡邊佳代子

郭公は森に啼きつつ吾に啼きぬ

家入元子

野の広さ親しくさせて雪加鳴く

坂本セキ

虹を見る家族一人も欠けて居ず

中嶋彦丸

梅雨明けし確かな空のありにけり

大田黒照子

汗の顔して懸命に眠りをり

西本明子

激流に遊船ごころなくなりし

林田葉久

濁流の真つ只中の梅雨の橋

井上千鶴

初蟬の声定まらず夫忌日

江藤みち

一軸をかけ替え夏の花を置く

佐々木罪心

長梅雨に耐えるる如し道祖神

高見久子

刈られたる草にもありし草いきれ

市原初女

梅雨荒るる一夜を小犬鳴きあかし

西嶋キヨミ

夏座敷整のえ一人座してみる

西本ヒツイ

藍浴衣濯ぎて肌馴染みけり

西村フミエ

雷雨去り後の眠りの深々と

坂口芳太郎

潮待ちの夕風に耐え釣り人の

吉村昌之

つのはな句会

夕簾天下国家を手枕に

星永文夫

家具工場午後の匠は夏木立

田代玲子

川音のだんだん太くなる夜更け

田上公代

人工餌の蚕のあしこしおぼろかな

鶴田淑子

しばし聴く政見放送梅雨ふかし

藤本初女

手すさびの鎌もちあるく花曼陀羅

大田黒加朱予

一閃の雷光阿蘇を真つ二つ

後藤大典

本を読む真夏おもたい上まぶた

木庭杏子

早起きはうれしいですな青唐辛子

赤星富子

便り書くうしろに冷夏樹海のごと

志賀孝子

短歌

大津短歌会

まざまざと合歓の一本の頭ちくれ

ど出でゆきて花に遭ふこともなし

逝きますと知らず書きたるこの便

り焼きゆく煙天に届けよ

手の届く範囲の中に住所簿も備え

てありき病床の友

梅雨晴れの庭に一本立つ柚子に思

ひは深し友の葬り日

俄かなる友の訃報に息のみぬ共に

うたいしは三日前なり

青紫蘇の百枚ほどの葉が透ける袋

置かるる無人売店

み仏のお慈悲に吾れは照らされて

生かされている喜びを知る

老いの日の雨は殊更わびしくて心

切りかえデパートへ行く

山内春子

山中栄子

福島 富美

福島 富美

福島 富美

福島 富美

福島 富美

福島 富美

福島 富美

福島 富美

福島 富美

福島 富美

福島 富美

福島 富美



声と性格との関係は、まだあまりはっきりしていませんが、「大きな声で、抑揚をつけ、早口で、なるべくなめらかに話す」と、熱心さが相手に伝わり、話の内容に信頼性をもたせることができるのだそうです。「日本人は論争がヘタで、けっきょく声の大きい人が勝つ」といふ人もいますが、自信がないときには自然に声小さくなる、といった経験は、どなたでもおもちではないでしょうか。町では今年も、小学生が韓国、中学生がアメリカへのホームステイを実施しました。

参加者からお話を聞いてみると、外国の同世代の子どもたちのことを「ひとりでも自分の意見をはっきり言っていた」となどと語ってくれました。アメリカのホームステイの事前学習会で、ブレント先生は、中高校生に対し「スピーク、ラウダー（大きな声で）」と、しゃべり出すことを勧めました。

自分の魅力を高め、説得力をつけようと思ったら、まず、大きな声でなめらかに話しましょう。これは意外に重要な要素なのです。

●訂正
先月号四ページ、新しい農業委員紹介で、「平野 清（錦野）」となっていたのは「平野 靖（錦野）」の誤りです。訂正してお詫びします。

9月

町のこよみ



1	水	ふれあい青空市場 基本健診・2次 (午前9時半～午前11時・平川分館、 午後1時半～午後2時半・護川分館)
2	木	基本健診・2次 (午前9時半～午前11時・福祉、 午後1時半～午後2時半・福祉)
3	金	基本健診・2次 (午前9時半～午前11時・陣内分館、 午後1時半～午後2時半・瀬田生活改善センター)
4	土	町P連研究会 (午後12時半～・ホール)
5	日	菊池郡市民スポーツフェア (菊池市、七城町、旭志 村) ピアノ発表会 (午後2時～・ホール)
6	月	
7	火	3種混合予防接種 (午後2時～午後2時半・町体)
8	水	
9	木	1歳6カ月児健診 (午後1時半～午後2時半・福祉)
10	金	町民交流施設調整会議 (午後7時半・オックス)
11	土	
12	日	高遊原すもう大会 (益城町) 国際交流の集い (正午・弥護山)
13	月	精神保健相談 (午後2時半～・福祉)
14	火	お誕生月育児相談 (午前9時半～午前10時半・福祉)
15	水	敬老の日 ふれあい青空市場
16	木	体育施設調整会議 (午後6時グラウンド関係、午後7 時テニスコート関係・中公)

17	金	
18	土	県民体育祭 (宇城地区) ・19日まで 福祉チャリティー熊日名人寄席 (午後1時半・ホール)
19	日	走ろう会例会 (午前11時・本田南門) 狂犬病予防注射 (午前 9時～午前11時半・役場) 南校区球技大会 (午前8時半・南 小) 室校区スポーツ大会 (午前8時半・室小)
20	月	
21	火	4カ月児健診 (午前9時半～午前10時半・福祉)
22	水	母親学級 (午前9時・福祉)
23	木	秋分の日
24	金	法の日 (10/1) 無料登記法律相談 日時: 10月2日 (土) 午前10時～午後3時 場所: オークスプラザ
25	土	
26	日	映画「クレヨンしんちゃん」 (午前9時～・ホール)
27	月	四半的弓道例会 (午後1時・大津分館) 町移動図書・29日まで
28	火	7カ月児健診 (午前9時半～午前10時半・福祉)
29	水	
30	木	県移動図書 (午前10時半～・センター)
10/1	金	ふれあい青空市場 秋季すぎなみ杯ゲートボール大会

○大津分館…大津地区公民館分館 中公 …大津町中央公民館
センター…大津町民総合センター ホール…大津町文化ホール
町体…町民体育館 町G…町営グラウンド
福祉…大津町老人福祉センター オークス…町民交流施設

日曜在宅医		※止むを得ず当番医を変更することがあります ので必ず当日の当番医はテレホンサービス(0 968-25-3300)で確認してください。 ただし、歯科医は除きます。	
月 日	医 療 機 関 ・ 電 話		
9月 5日	柴田医院 古川医院 永野歯科医院	293-2050 (大津町) 232-1566 (菊陽町) 343-0701 (西合志町)	
9月12日	竹田津医院 熊本リハビリテーション病院 中村歯科医院	293-2521 (大津町) 232-3111 (菊陽町) 0968-37-2300 (旭志村)	
9月19日	佐藤医院 菊陽台病院 はやし歯科医院	293-2550 (大津町) 232-1191 (菊陽町) 294-0555 (大津町)	
9月26日	樽美外科整形外科医院 菊陽病院 宮川歯科医院	293-2100 (大津町) 232-3171 (菊陽町) 248-5524 (合志町)	

人口の動き

7月 末
現 在

	男	女	計
出生	13	17	30
死亡	12	8	20
転入	50	53	103
転出	36	29	65
人口	12,218	13,175	25,393

[前月比 +15 +33 +48]
世帯数 7,744戸 [前月比+3]