



広 報

'95

おおづまち 3月



お年寄り遊びの天才

灰塚老人クラブ「延寿会」による「伝承遊び教室」が2月12日、地区の公民館で子どもたちを集めて行われました。

これは、子どもたちとのふれあいをとおして、会員の生きがいづくりを図るため開いたものです。

さすがに遊びのベテランのおじいちゃん、おばあちゃんたち。竹馬、竹トンボ、おじゃめなどを手際よく作り、子どもたちと一緒に楽しく遊びました。

おもな内容

- まちづくりのテーマ募集……………②
- 町長に荒木氏再選 町議補選は吉田氏……③
- 健康を守るみんなの国保……………④
- 認定農業者制度をご存じですか……………⑤
- 4月から学校は第4土曜日も休みに……………⑦

つつじの里からいも大学 まちづくりの テーマ募集

人づくりまちづくり協議会

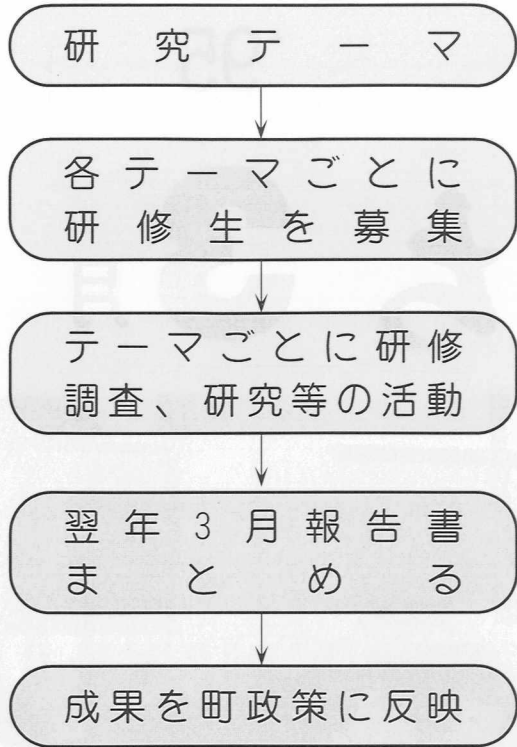

本町では平成四年に「まちづくりは人づくりから」という原点に立ち、地域のリーダー等の育成を目的として「つつじの里からいも大学」を開校。町に住む私たちが

○募集テーマ 具体的で取り組みやすいテーマを募集します。たとえば、花いっぱい美化活動など。本年度と同じテーマでも、

○目的 町民と行政の連携を強化し、自由な研究実践活動をとおり、まちづくりに関する提案を得るとともに、地域の人材を育成し人的ネットワークを構築する。

募集要項

自ら提案したテーマに基づき、研究を重ね、町への提言を行います。三年目となる平成七年度も、次の要項で研究テーマを募集します。皆さんが日頃考えているまちづくりに関する構想とか、研究してみたいテーマなど、どしどしお寄せください。

別のテーマでもかまいません。○選考方法 大津町人づくりまちづくり協議会で来年度の研究テーマを決定します。

なお、来年度の研修生については、後日研究テーマごとに募集します。

○応募資格 どなたでも。個人・グループでの応募は問いません。○応募方法 本紙面の応募用紙に必要事項を記入の上、役場企画課までご提出ください。

○締め切り 三月二十日（月）
○問い合わせ 役場企画課
☎内線341

平成7年度「つつじの里からいも大学」研究テーマ

応募用紙

氏名	性別	男・女	年齢	職業
住所	〒		電話	歳
研究テーマ				
※具体的研究内容				

がんばっています

本年度の各学部紹介

- 「つつじの里からいも大学」開校二年目の本年度、七つの学部が誕生し、現在三月末の研究報告提出に向けて、熱心なまちづくりの研究作業を行っています。その成果を期待します。
- 【本年度の学部紹介】
- やさしいまちづくり福祉学部 (ポランティア福祉)
- 広報音声訳学部 (音声訳サービス)
- 健康な地球環境の創成学部 (自然農法)
- 親子で本を楽しむ学部 (良い絵本の選定・読み聞かせ)
- 環境の整備学部 (環境保護・ゴミ問題)
- みどり空間創造学部 (森林の利活用)
- 世界の人と語ろう学部 (国際交流)

町長に 荒木時彌氏再選

熊本県知事に 福島 讓二氏
町議補選は 吉田 健氏

— 2月5日・投票率は低調に終る —

したい」と抱負を語っていました。
なお、荒木町長二期目の任期は、
本年三月四日から平成十一年三月
三日までの四年間です。

町議補欠選は

吉田健氏

同時に行われた大津町議会議員
補欠選挙には、欠員一人に対して
一月三十一日の告示日に宮本重春
氏（無所属・中島）と吉田健氏
（無所属・大津）の元職二人が立
候補を届け出ました。

五日間の選挙戦を行い、二月五
日の投票当日は、町内十七か所に
設置された投票所が午前七時から
午後六時まで開き、有権者は次々
に清き一票を投じていました。

開票は、熊本県知事選挙の開票
に続き行われ、吉田健氏が五千九
百三十六票を獲得し当選しました。

なお、大津町議会議員補欠選挙
における当日の有権者数は、男八
千九百八十八人、女九千八百七十七人
の計一万八千七百八十五人。投票
率は、五〇・二三パーセントでし
た。

熊本県知事選挙

福島讓二氏再選

任期満了に伴う熊本県知事選挙
は、一月十九日告示され、国宗直
氏（無所属）と福島讓二氏の二人

熊本県議会議員選挙

投票日は4月9日です

きれいな一票のそややわわっ

四月九日（日）は、任期満了に
よる熊本県議会議員選挙の投票日
です。

投票時間は、午前七時から午後
六時まで、町内十七カ所の投票所
（入場券に記載されています）で
投票することができます。

私たちの代表を決める大切な選
が立候補。十七日間の選挙戦を行
い、二月五日に投票が行われまし
た。

本町での開票は、午後十時から
町民体育館で行われ、県選挙管理
委員会で集計の結果、福島讓二氏
が五十二万七千五百二十五票を獲
得し、再選を果しました。

なお、熊本県知事選挙における
本町の有権者数は男八千九百八十人、
女九千八百七十八人の計一万八千
七百八十八人。投票率は五〇・三
八パーセントで、県平均を八・四
八ポイント上回りましたが、前回
平成三年の選挙を一・九三ポイン
ト下まわりました。



挙です。棄権することなく、必ず
投票に行きましょう。

やむを得ず
投票所に行けない方は

仕事や病气などやむを得ない事
情のため、四月九日の投票日に定
められた投票所で投票できない方

は、不在者投票ができます。

○期間 三月三十一日（金）
～四月八日（土）
○時間 午前八時半～午後五時
（土、日も同じ）
○場所 大津町役場
○必要なもの 印かん・入場券
（届いていたら持参してください）

選挙運動費用
ちよつとためになる
選挙豆知識

Q、選挙運動費用に上限はありま
すか。
A、上限はありません。

選挙には多くの経費が必要だ
といわれていますが、財産の多
少による不平等をなくし、選挙
の公正確保と金のかからない選
挙を行うため、それぞれの選挙
ごとに選挙運動に要する費用と
して支出できる金額に制限がも
うけられています。

この最高限度額を法定制限額
といいますが、その選挙を管理
する選挙管理委員会が選挙期日

の公示（告示）があった後、た
だちに告示することになってい
ます。

法定制限額は、選挙の種類ご
とに当該選挙区の有権者数に
じて計算する人数割額と有権者
数と関係なく定められた一定の
固定額とを合算した額で計算さ
れます。

なお、出納責任者がこの制限
額を超えて選挙運動に関する支
出をし、またはさせたときは処
罰され、同時に連座制により候
補者の当選も無効になります。

健康を守るみんなの国保

いつ、どこで、どんな病気にかかったり、ケガにあったりするかわかりません。

国民健康保険は、そのようなときのために安心してお医者さんにかかれるように、加入者のみなさんがお金を出しあつて助けあう制度なのです。

国保が家族みんなの役に立つためにも、一人ひとりが国保制度を正しく知って、大切に育てていきましょう。

**保険の異動があつたら
すみやかに届け出を！**

他の健康保険に加入している人、生活保護を受けている人以外のすべての人は、国保に加入することが法律で義務づけられています。保険の切替は、自動的には行われませんので、保険の異動があつた場合は、被保険者が必ず届け出をしてください。

国保に加入する日

1. 他の市町村から転入してきた日（職場の保険に加入していない場合）
2. 職場を退職した翌日
3. 出生した日
4. 生活保護をうけなくなった日

国保をやめる日

1. 他の市町村へ転出した日の翌日
2. 職場の健康保険へはいつた日の翌日
3. 死亡した日の翌日
4. 生活保護をうけはじめた日の翌日

届け出に必要なもの

★国保に入るとき

1. 印鑑
2. 健康保険資格喪失証明書（仕事を退職した日がわかるもので、事業所が交付します）
3. 保険証（家族の中ですでに国保に加入している人があれば）
4. 年金を受給されている方は年金証書（国民年金以外の年金）

★国保をやめるとき

1. 印鑑
2. 新しい保険証と国保の保険証の両方

**保険税は
いつから納める？**

保険税は、国保加入の資格を得た月の分から納めます。

注意

国保加入の届け出をした月からではありません。
届け出が遅れると、その分保険税をさかのぼって払わなければなりません。

（例）三月に会社をやめ、五月にやつと国保加入の届け出をした場合、保険税は加入資格を得た三月分にかかのぼって納めなければなりません。
納付は世帯主の義務——
納税通知書は世帯主宛に送られます。世帯主自身は会社勤めなどで国保の被保険者でない場合でも、納税義務は世帯主となります。

途中加入・脱退の場合

保険税は年度ごとに定められるので、年度の途中で国保加入・脱退したときは、月割計算分を納めます。

●途中で加入した場合
年間保険税 × $\frac{\text{加入した月から年度末までの月数}}{12}$

●途中で脱退した場合
年間保険税 × $\frac{\text{4月から脱退した前月までの月数}}{12}$

**国保の方は
必ず申告を**

国民健康保険に加入している方は必ず町県民税・国民健康保険税の申告を行ってください。まだ申告がお済みでない方は、三月十五日まで、町民総合センター大会議室にて、申告受付を行っています。

**保険税の納め忘れは
ありませんか**

みなさんに納めていただく保険税は、国の補助金などと合わせて、みなさんが病気やケガをしたときの医療費をはじめ、人間ドックの費用や、お子さんが生まれたときの出産育児一時金などの費用に使われます。

保険税は、みなさんの健康を守るための大切な財源です。保険税を納めるのが遅れると、国保事業の運営に支障をきたし、他のみなさんに迷惑をかけることとなります。

**保険税は納期内に
納めましょう！**



取扱金融機関	肥後銀行・熊本ファミリー銀行 熊本県信用組合 JA菊池地域 熊本第一信用金庫
利用できる町税等	国民健康保険税・町県民税（普通徴収）・固定資産税・軽自動車税・住宅使用料・国民年金保険料・幼稚園保育料・下水道使用料他

保険税の納付は便利な
口座振替をご利用ください



「つい納期を忘れて……納めに出向くのがどうも面倒で……、時間がなくて、なかなか……不在がちなもんで……」

こんなとき、便利で、しかも確実な口座振替が、きつとお役に立ちます。

お申し込みの手続きは簡単です。あなたの指定される金融機関へ次のものをご持参ください。
一度手続きをされると、翌年度以降も自動継続されます。

- 預金通帳
- 預金通帳の届出印
- 納税（納付）通知書

認定農業者制度をご存じですか

本当にやる気のある人を 市町村が募集し、認定・支援する



ここ数年、農業の担い手を確保することが、難しくなっています。農業は、以前から「三チャン（ジイチャン、バアチャン、カアチャン）農業」といわれ、若者が早くから遠ざかった産業です。そこで農林水産省では、日本の食生活の基盤である農業離れに歯止めをかける対策をたてました。

基本的には、農業をする人が農業以外の産業と変わらない年間労働時間で、その地域の農業以外の産業と遜色のない生涯所得を実現できるよう、21世紀に向けて農業の体質を強化することにしたのです。「農業経営改善計画の認定制度（認定農業者制度）」が、その新しい役割を担います。



「農業だけで食べていくのは、しよせん無理」「内外の情勢が厳しく、先行きが不安」「休みがとれない」——農業には、将来に対するマイナス面の声が多く聞かれます。そこで農林水産省では平成五年八月、魅力ある農業の実現のために、「農業経営基盤強化促進法」を施行しました。そのうちの一つに、効率的で安定的な農業経営体をめざす農業者を支援する、「農業経営改善計画の認定制度（認定農業者制度）」があります。

町の「基本構想」の 水準をめざすことが大切

まず、自分の農業経営を改善しようとする人が、経営改善の計画書を作成し、町の認定を受けます。認定を受けると、計画に応じた数々の支援措置が受けられます。平成六年十一月末現在で認定された経営改善計画は、二百三十八市町村で三千七百七十四（うち法人八十八）です。

「どのような農家が認定を受けられるのでしょうか。まず、経営の目標を定めます。例えば、「どのような作物を組み合わせ、どれくらいの規模をめざすのか」「資本装備、経営管理、就業条件などをどう改善するのか」「どれくらいの所得水準を上げ、労働時間を削減できるのか」などの目標を、農業経営改善の計画書に記入します。計画書に記載された目標は、町が定める「基本構想」の経営水準以上であること、目標を達成することが確実であると見込まれること、農用地を効率的で総合的に利用できる内容となっていることが大切です。計画書の作成には、町、農業委員会、農協（JA 菊池）、東肥畜協が応援します。

用地のあっせんや税制上の特例措置、農林漁業金融公庫などによる融資、目標達成のノウハウの蓄積など、関係機関がさまざまなバックアップをします。

あなたが生み出す

日本の新しい農業スタイル

いままで農業を続けてきた人も、これから農業をはじめたいと考えている人も、創意と工夫しだいでやりたかった農業経営や、まったく新しい農業経営ができるようになるのです。いままでなかった、新しい日本の農業スタイルが生み出されてくるかもしれません。

認定農業者制度は、あくまでも農業経営者の募集制度で、行政が一方的に特定の人を選び出して恩恵を与えるものではありません。農業に本気で取り組もうという人が、自分で農業経営を考え、その計画書を作成・申請し、町に認定を受けるのです。やる気があるって将来の経営展開がしっかりしている農家であれば、規模や経営方針などは問題ではありません。

認定農業者制度についての詳しいことは、役場農政課、農業委員会などにお問い合わせください。

所得稅の申告は3月15日まで 町民稅

平成六年分の所得稅の申告と納稅はもうお済みでしょうか。期限間近になりますと稅務署は大変混雑し、長い時間お待ちいただくようなことになりかねませんので、確定申告は早めにお済ませください。

- 期間 三月十五日(水)まで
- 受付時間 午前九時～午前十二時 午後一時～午後四時
- ※相談者多数の場合、早めに締め切ることがあります。
- 会場 町民総合センター

固定資産稅課稅台帳が縦覧できます

平成七年度の固定資産課稅台帳の縦覧を次のとおり行います。縦覧のできる人は、納稅義務者か納稅管理人の人です。また、納稅義務者が死亡の場合には法定相続人となります。

- 期間 四月三日(月)～二十日(木)
- 時間 午前八時半～午後五時十五分 (ただし、土・日は除く)



なお、課稅台帳の縦覧期間は、評価替えが行われない年は三月一日から二十日まで行うこととなっていますが、今年には地方稅法の改正が三月中に成立予定のため、例年より一カ月遅い四月実施となります。

- 縦覧の場所 役場稅務課
- 持参するもの
 - ・本人の場合→印かん
 - ・代理の場合→委任狀と代理の人の印かん

- 問い合わせ 菊池稅務署 大会議室 0968(25) 2121
- 役場稅務課課稅係 内線 221・222

役場稅務課で発行しています所得に関する證明書ならびに資産に関する證明書を請求される場合、本人以外の方が窓口に来られるときは、委任狀が必要です。

**本人以外は
委任狀が必要です!**
稅務關係證明書の請求

たとえば、夫婦、親子、兄弟などのご家族の方が請求される場合でも委任狀が必要となりますのでご注意ください。

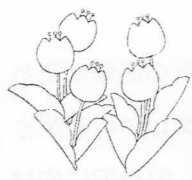

- ・資産證明
- ・評価證明
- ・公課証明
- ・名寄の写し

- 委任狀が必要な証明
 - ・所得証明
 - ・課稅台帳記載事項証明
 - ・納稅証明
- (軽自動車を除く)

**軽自動車稅は
4月1日付の持ち主に**
昨年、軽自動車を譲られたり、使用されなくなった方は手続きを済ませましたか。平成七年度軽自動車稅は、平成七年四月一日付の名義人に年度分全額納稅義務が生じます。手続きをしていないと四月の納期に支障が発生する場合がありますので、かならず三月中に済ませてください。

**軽油免稅証の
交付申請**
平成七年度分の農業用輕油免稅証の交付申請を受け付けます。
○日時 三月十七日(金) 午前九時～午後四時(正午～午後一時を除く)
○場所 県菊池事務所別館二階 第一小會議室
○必要なもの

- ・免稅輕油使用者証・耕作反別証明書(たばこは別に耕作組合の証明書)
- ・機械証明書(免稅輕油使用者証の有効期限が平成七年三月末日以前の人、または初めて申請をする人)・印かん

 なお、交付数量は耕作証明書に記載の耕作面積と機械証明書の機械件数で計算しますので、すべての対象機械の証明書をこ持参ください。
○問い合わせ 県菊池事務所稅務課 0968(25) 4111

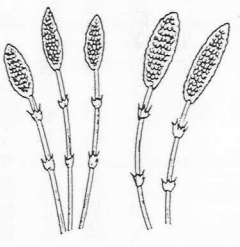

	月 額	年 額	1 年 間 前 納 額	年 間 前 納 引 額
定 額 保 險 料	11,700円	140,400円	137,010円	3,390円
付 加 込 保 險 料	12,100円	145,200円	141,690円	3,510円

国民年金
4月から
保険料が変わります
四月から国民年金の保険料が、一万七千円になります。皆さんの納める保険料は、年金制度の大切な財源です。
高齢化が進むなか年金制度を健全に運営していくためには、年金の給付と保険料のバランスを保つことが必要です。
だれもが老後を年金で暮せるように年金制度へのご理解をお願いします。



今年の4月から学校が
第2土曜日に加え第4土曜日
も休業日となります

平成七年四月から、月二回の学校週五日制が実施されることになりました。これにより、第二土曜日に加え、第四土曜日も休業日となります。対象となるのは、公立の幼稚園、小学校、中学校、高等学校および盲・ろう・養護学校の各学校です。

制度導入の目的

今までの日本の学校教育は、体系化された知識や技能を身に付けることに重点を置き、その成果を上げてきました。

しかし、情報化・国際化・価値観の多様化・核家族化・高齢化などの社会の変化が著しく進み、今後ますます拡大し加速化することが予想されるこれからは、自らの手で豊かな社会における新しい文化を創造し、社会の一員としての役割を積極的に果たしていく人材の育成が必要となります。

そこで、学校や家庭および地域社会の教育全体のあり方を見直し、学校のみならず、家庭や地域社会についても教育の場としてとらえ、子どもたちがその生活の場において豊かな人間形成を図るために、この制度が導入されることになりました。

好結果を期待

この制度実施のため、すでに全国六百四十二校が実験的にこの月二回の週五日制に取り組み、子ども

私たちの望ましい人間形成を図るうえで好ましいとの結果が生まれました。

菊池郡内では、七城町の小・中学校がこの制度の文部省の指定校として二年半取り組み、それぞれの学校においてさまざまな工夫改善が行われ、広く県下に紹介されました。

大津町教育委員会では、いわば先進地である七城町でも研修を行ない、四月からの実施に役立てています。

遊びも大切

「休みが増えると遊んでばかりいるのでは」との意見もありますが、町教育委員会では、子どもが成長するために「遊び」は重要な要素であると考えます。

なぜなら、遊びは子どもたちが興味や関心を持つ様々な対象に、主体的・意欲的にかかわり、持てる力を働かせて活動をつくり出していくものであり、子どもたちは、遊ぶことをとおして、達成感・挫折感・葛藤・充足感を味わうなど、様々な体験を重ねながら心身の調和のとれた発達の基礎を身に付けていくことになるからです。

皆様のご理解を

この制度の目的は、子どもたちを「家庭に帰す」ことを第一としています

そこで、これまで以上に「学校」「家庭」「地域社会」においては、次の点で教育力の充実と、連携をとりながら、バランスよく図っていく必要があります。

園・学校は

・教育水準の維持

・学習負担の増加抑制

・生徒指導の内容充実

家庭では

・親子の触れ合いの場の確保

地域社会では

・地域のリーダーの指導による、ボランティア活動や体験活動な

どの計画や実施

子どもたちは、町の宝です。

社会全体で、子どもたちが健やかに成長していくよう、皆様のこ

理解とご協力をお願いいたします。

○問い合わせ

町教育委員会学務課

☎(293) 3349

公共工事等入札結果を公表します

500万円以上のもの(単位:円)

入札日	工事名または業務名	落札金額	落札業者
1月20日	大津町運動公園サッカー場等建設工事実施設計業務委託	20,600,000	日本技術開発(株)
	平成6年度団体営農道整備事業大津地区舗装工事	14,780,500	村上建設(株)
	町営住宅西鶴団地北棟他新築工事のうち建築工事	175,038,200	酒井建設工業(株)・恵建設(株)建設工事共同企業体
	町営住宅西鶴団地南棟他新築工事のうち建築工事	175,100,000	光進建設(株)・肥後木村組(株)建設工事共同企業体
	町営住宅西鶴団地北棟他新築工事のうち電気設備工事	14,111,000	(有)東大電設
	町営住宅西鶴団地南棟他新築工事のうち電気設備工事	20,136,500	(有)幸栄電設
	町営住宅西鶴団地北棟他新築工事のうち機械設備工事	24,411,000	村上建設(株)
	町営住宅西鶴団地南棟他新築工事のうち機械設備工事	33,207,200	昇建設(株)・(有)木村設備建設工事共同企業体
	平成6年度農林業地域改善対策事業下源場排水路整備工事	20,177,700	西本建設(株)



3月1～7日

安心の暮らしの中心 火の用心



この時期は空気が乾燥し、強風が続くなど火災の発生しやすい条件がそろっています。

三月一日から七日まで、春の全国火災予防運動が実施されます。

この機会に家族全員で火災予防について話し合い、火の取り扱いや火の始末の方法、さらには家庭での消火訓練、非難訓練など実施されてはいかがでしょうか。

火災予防は毎日の積み重ねが大

切です。皆さんで火災のない明るいまちづくりを努めましょう。

山火事予防運動も

3月1～7日

毎年この季節は、空気が乾燥し、火の用心

火災防止のため特に次のことに注意しましょう。

一、枯れ草などのある危険な場所や強風、乾燥時のたき火をしない。

二、たばこの吸いがらは必ず消し、絶対投げ捨てない。

なお、原野、牧草地などで火入れを実施される場合は許可が必要ですので、必ず許可申請を行ってください。

○申請先 役場農政課林務係
☎内線252

大津町消防団に 日本消防協会表彰旗



このほど大津町消防団に日本消防協会より表彰旗の授与があり二月十三日、松田講成団長から荒木町長に受賞の報告がありました。

これは、全国の消防団の中で規律、施設とも充実している団に贈られるもので、本年度は全国で六十。県内では深田村と本町消防団が受賞。本町消防団は、昭和五十三年度に続き二度目の受賞になります。

消防団員を募集

消防団は永い歴史と伝統に培われ、身を挺して防災活動に従事しています。

町でも消防団の装備の充実、団員の処遇改善、また団の活性化対策を推進し、魅力ある消防団づくりに取り組んでいます。

四月は入退団の時期ですが、「自らの郷土は自ら守る」という精神のもと、若い方々の入団を待っています。

○問い合わせ 役場総務課庶務係
☎内線311



地震発生時の心構え

心構え

阪神大震災級の地震が熊本に発生したら、皆さんは地震に対する心構えはできていますか？

もし「グラッ」ときたら・・・地震のときの心構え十カ条を列記しますので今一度考えてみませんか。

一 まず我が身の安全を図りましょう

二 すばやく火の始末をしましょう

三 非常脱出口を確保しましょう

四 火が出たらまず消しましょう

五 あわてて戸外に飛び出さない

六 狭い路地、塀ぎわ、岸や川べりに近寄らない

七 山崩れ、崖崩れに注意する

八 避難は徒歩で、荷物は最小限にする

九 みんなが協力しあって応急救護

十 正しい情報をつかみ、余震を恐れない

阪神大震災救援協力 ありがとう（一）です

すでにご承知のように、一月十七日未明の阪神大震災では、多数の尊い人命や家屋が失われました。心からお見舞い申し上げます。

町では、地震発生直後から、役場ロビー、町老人福祉センター、町民総合センターに義援金募金箱を設置したほか、町内の企業や各種団体などにもお願いし、ご協力をいただいています。

また、災害義援金のほか、町は次のような支援を行っています。

まず、関西ふるさと大津会とともに、町出身者などの安否の確認をするとともに、被災者の方へ町営的に各戸への募金活動を申し出、

また、災害義援金のほか、町は住宅の提供を行ない、すでに数家族が生活を始められました。

町職員に対しても救援ボランティア希望者を募り、県の名簿に登載。要請があれば派遣できる体制をとっています。

菊池消防組合消防本部は、一月二十一日から五日間、国の災害派遣要請を受けて五人を派遣。人命検査などに従事してきました。

これからも、皆様の温かいご協力をお願いいたします。

おし町出身者などの安否の確認をするとともに、被災者の方へ町営的に各戸への募金活動を申し出、

大きく育て 友好の森

女性レポーター 雨森 久美

大津町で計画されている、「広葉樹の森」の予定地で、去る一月十七日に記念植樹祭が行われました。

これは、大津町とアメリカ合衆国ネブラスカ州ヘイスティング・アラバホの訪問団との友好を深めるために行われたものです。この植樹祭の準備を担当した、役場農政課林務係と「つつじの里からいも大学みどり空間創造学部」のメンバー、活動から当日の様々までをレポートしてみました。

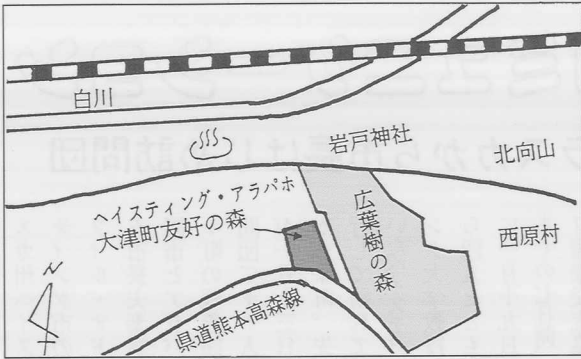

まずは、樹種を決めることからです。いろんな意見が出るなか、最終的に、花を楽しむために、ヤマザクラ。そして紅葉を楽しむために、ヤマモミジ。実もなる方がいいと、クルミ。モクセイの一種であるトネリコ。この四種を合計百本、植樹することに決定しました。

なにを植えるか

次は植樹の方法です。列ごとに種類を変えていくのか、それとも同種を二〜三本ずつ植えていくのか、あれこれと悩んだ末に、一本づつ種類を変えて植樹するということで落ちつきました。

今度は実際に植えるときの事も考えなければなりません。苗が風などで倒れてしまわないように支柱をしますが、これもただ立てればいいというものではなく、風の向きや強さを考えなければ何の役にも立たなくなってしまう。植樹の場所は風の強いところなので風に向かって斜めに支柱を立てることにしました。

実をいうと、支柱を風向きによって斜めに立てるなんて、このとき初めて知りました。

また、土をかけ苗の周りを踏み固めますが、これも苗に近すぎるところを踏んでしまうと根を潰してしまおうので、苗の少し外側を踏むこと。などなど。

一本の木を植えるのにこんなにいろいろな考えなければいけないことがあるなんて驚きました。

そして当日

そして植樹祭当日、冷たい風が吹く寒い日でした。入口に、星条旗と日の丸が風にはためくなかを



植樹祭を取材しました



記念の標木が目印

ヘイスティング・アラバホの訪問団との植樹祭が始まりました。

最初に植え方の説明があり、皆さん真剣な顔で聞いていました。

ハードなスケジュールの合間の限られた時間での植樹祭で、「楽しんでくれるだろうか」、「説明したとおりしてくれるだろうか」との、私たちの心配をよそに、楽しそうな笑い声が響きわたり、説明通りに一本一本とていねいに植樹してくれました。

少し足場が悪かったので「ブーツにすればよかったかな」という声も訪問団の中から聞こえました。最後に記念撮影をし、無事に植樹祭は終了しました。

これからこの場所が「友好の森」として、皆さんの憩いの場となるようにすくすくと育って欲しいと願っています。

広葉樹の森

大津町ではこの「友好の森」を始めてから五年をかけて

百ヘクタールの原野や針葉樹林に「広葉樹の森」がつくられる計画です。

今年度は二十ヘクタールに約七万二千本を植える予定です。

クヌギ、ヤマザクラ、コナラ、ケヤキ、ヤマモミジ、エンジュ等いろいろな種類の木が植えられる予定です。

「友好の森」のある、岩戸神社南側から阿蘇郡西原村にかけての場所はともに見晴らしの良い起伏のある場所で尾根筋、中腹、谷筋と違った姿を見せてくれるようになるのではないかと夢は膨らみます。

最後に、女性レポーターをさせて頂き、緑について少しではありますが無難に、考えたことで、今まで何気なく見過ごしていた、町の街路樹や生け垣や山の木々に注意を向けるようになりました。

これからは、緑豊かで住みよい大津町にするために私に出来ることを考えていきたいと思っています。

真心でコミュニケーション

米国ネブラスカから市長はじめ訪問団



歓迎パーティーでお互いの友好を誓い握手をかわすオドム市長と荒木町長 (1月14日)

米国ネブラスカ州ヘイスティング市のフィール・オドム市長夫妻ら同市とアラパホ町の親善訪問団二十一人が一月十三日から来町。先ず行して訪れていたヘイスティング大学教授ら四人とともに一月十九日までの七日間、町国際交流協会の二十四家庭にホームステイしながら友好を深められました。



お好み焼の味はどうか (1月16日)

これは一昨年の夏、町ふるさと創生海外研修21世紀虹の夢コース・中高校生アメリカカホームステイの一行十五人が、町国際交流員(当時町英語指導助手)ブレント先生の故郷でホームステイしたことがきっかけ。昨年は生徒たちと一緒に荒木町長も現地を訪ね、近くのヘイスティング市を視察。オドム市長と歓談し、市民の来町を申し入れていたこともあり実現したものです。

一行は市議会議員や医師家族、写真家、自営業者、高校生など各分野の代表者で、成人式や室の大纲引きなどに参加したり、企業や文化財、学校などを見学したほか、十四日には歓迎式が行われ、関係者など約二百人が出席し、和太鼓などの日本伝統芸能や武道のアトラクションを楽しみました。



友好の植樹を終え全員で記念撮影 (1月17日)

また十七日には、町が広葉樹の森として整備を進めている外牧地区南部の天津西原共有原野で記念植樹を行い、「ヘイスティング・アラパホ・大津町友好の森」と記された標木の立つ現地で、トネリコ、クルミなど訪問団の母国に生育している木の苗計百本を植えました。

帰国した訪問団からは、町やホームステイした家庭へ手紙も届いており、「感動の連続だった」「優しさがかうれしかった」という表現の中に、言葉の壁を越えた心の交流が町中に広がったことが感じられました。

町では、今後もさらに両市との友好を深めあいながら、国際交流をとおした青少年の育成、地域づくりを進めていく考えです。



あてやかな着物を身にまとい成人式を見学 (1月15日)

麦づくりのトップ集団に

灰塚集団に全国表彰

本年度の全国麦作共励会が一月二十日に東京都で行われ、その席の表彰式で、灰塚営農集団(木村潜代表)に全国農業協同組合中央会長賞が贈られました。

この賞は、麦づくりにおいて特に成果を上げている団体に贈られるものです。



喜びの木村代表とJA菊池式森課長

灰塚集団は、構成農家の減少を期間借地などでカバーし、最近三年間の作付面積も少しながら増加傾向を保っています。十アール当りの収量は、五百二十四キロと熊本県の平成六年産平均収量三百二十キロに対して一七四パーセントと極めて高い水準となっています。

今回の受賞は、これらの内容が極めて高い水準となっています。

おめでとございます。

JR九州の大型団地計画 いよいよ着工

JR九州が町営グラウンドの東側にあたる畦原台地(約五十六・五ヘクタール)で計画中の大型宅地開発事業について、一月十八日付で県知事の開発許可を、農林水産省から農地転用許可をそれぞれ取得。いよいよ今月から工事に着手することになります。

熊本テクノポリス計画の一翼を担う本町としても、住環境の整備として、この計画は重要な位置を占めており、平成二

年十二月には同社と基本協定を締結。同社が開発区域内の道路や公園、下水道などの公共施設を整備し町に譲渡することや、町も公共施設の整備については国や県の補助事業に絡めるなどの内容が盛り込まれています。

来年秋には第一期分の分譲を開始し、最終的には千二百戸程度の大型団地が誕生することになります。

おとなも子どもも大集合

カルチャーフェスタ'95

町教育委員会と子ども会連絡協議会の共催による「カルチャーフェスタ'95(子ども会・公民館まつり)」が、一月二十八、二十九の両日、町中央公民館と文化ホールで行われました。

二十八日からの展示の部では、ロビーや会議室に絵や書道などの力作が並べられ、訪れた人を楽しませていました。

この催しは、公民館などを中心に学習している公民館主催講座および自主サークルと単位子ども会の一年間の学習成果を展示・発表し、町民の方に社会教育や生涯学習についての紹介と関心を持ってもらうために開かれたものです。

二十九日は、午前中に人形劇団ファンタジアによる「みずくみハンス」の上演や、杉水神楽、矢護川小コーラスなど子どもたちが元気よく発表。午後は公民館主催講座などの十四の団体が、学習の成果を披露しました。



元気よく発表する矢護川小の子どもたち

家庭介護者教室で 介護劇

つつじ山荘デイサービスセンターで二月九日夜、職員による介護劇「夢みるツネさん」が上演されました。

これは、同センターが昨年九月から月一回お年寄りと同居している家庭や介護が必要なお年寄りのいる家庭などを対象に、家庭で役立つ介護の知識と技術を修得することを目的にした「家庭介護者教室」の総まとめとして行われたものです。

劇は、痴呆症状の現われてきた老人(ツネさん)を抱える家族が



ツネさんのショートステイを出迎える場面

あるきっかけで在宅福祉サービスを知り、それを利用して老人と一緒に暮らす決意をするという内容で、笑いと感動があり、職員の熱演に、介護者教室の受講者などから大きな拍手が送られていました。

気にいらぬ家族なんか、消えろオ!

「見えない友達」公演

本町では初めての本格的な舞台劇、劇団仲間による「見えない友達」の公演が二月十日昼夜二回、町文化ホールで行われました。

これは、町文化ホール事業運営委員会が主催して開いたもので、昼の部では大津中と菊阿中の一年生全員が、夜の部では演劇ファンなどが大勢詰め掛け、見応えのある楽しいステージを堪能しました。

この物語は国際家族年を記念したもので、活発な少女ルーシーを



気持ちがバラバラの家族。ところが……

中心に現代の家族を風刺し、喜劇タッチのストーリーで問うというものです。

観客たちは、舞台から伝わる迫力ある演技に見入っていました。

車いすでも役場の各階へ やさしいまちに一歩前進

町が昨年度から「やさしいまちづくり」事業の一環で進めてきた公共施設のバリアフリー(障害物除去)工事がこのほど完了。二月十三日に町身体障害者福祉会の会員ら約三十人を招いて、役場エレベーターの試乗会と意見交換会が行われました。

この事業は、厚生省の「高齢者や障害者にやさしいまちづくり事業」に基づく整備で、総事業費は三億三千万円。役場、町民センター、親水公園など八カ所を対象に、エレベーターや専用トイレ、自動ド

ア、点字誘導ブロック、スロープなどの設置を行ったものです。

試乗会では、目の不自由な人や車いす利用者が、車いすの方向転換のわずらわしさをなくす両面開きのエレベーターを使って、町長室など各階の部屋を見てまわりました。

この後行われた意見交換会では、荒木町長が「この事業をとおして、やさしい意識を町民に広げたい」とあいさつしました。

町では今後も、高齢者や身障者に配慮した公共施設を建設してい



完成を喜ぶ参加者の皆さん

く考えて、一月二十七日には、エレベーターの設置や段差解消などを施した町営西鶴住宅の起工式を行いました。

この事業をとおして、だれもが生き生きと暮らす大津町をめざしましょう。

今月の健康メモ

骨にやさしい毎日を

骨粗鬆症は高齢の女性に多い「骨」の病気で、骨が粗く、鬆が入ったように弱くなるため、骨折しやすくなります。とくにお年寄りの場合、骨折の部位によっては寝たきりの原因ともなるので十分な注意が必要です。

とが大事です。

くれるビタミンDも積極的にとりましょう。かたよらず、バランスよく食べるこ

Point 2

適度に紫外線を浴びてカルシウムの吸収率UP!!

カルシウムとビタミンDを毎日の食事に

Point 1

カルシウムとビタミンDを毎日の食事に

骨粗鬆症予防の第一はカルシウムを毎日たっぷりとること。加えて、カルシウムの吸収を良くして

骨の強さのピークは20~30歳代!!

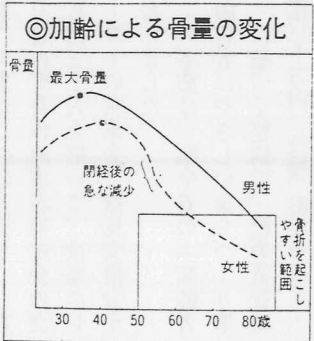

国体に参加して

熊本中央女子高校体操部
村山 清子
藤原 智美 (矢護川)

（負荷）をかけてやると、カルシウムの吸着が促進され、丈夫な骨を作ることができます。逆に負荷がかからないと骨からカルシウムが溶けだしてしまうことに。日常生活の中でこまめに体を動かす程度で十分ですが、できれば一日一万歩を目標に。

私たちは、愛知国体体操競技に出場しました。会場の名古屋市総合体育館・レインボーホールは、今までいろんな大会の経験した中では、一番広い会場でした。特に同一敷地に試合ができるほどのサブ会場があり、設備の方も完備され、たいへん気持ち良く試合ができました。また、体育館の前では、特産物なども販売されており、お土産も買いやすかったと思います。その近くの休憩所には、選手だけにとお菓子やジュースが配られていました。



良い勉強になりました。

なお、今回の名古屋の方たちもとても親切で、「頑張ってくださいね」とか「遠くからようこそおきてくださいました。平成十一年に行われる熊本国体でも全国から来てくれた選手・役員のみならず、熊本、大津はいい所だと思います。私も少しも協力するつもりです。

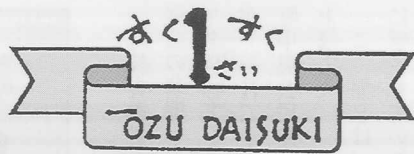

OZU DAISUKI



福本賢幸くん(室)
元気いっぱい
・寛子ママ

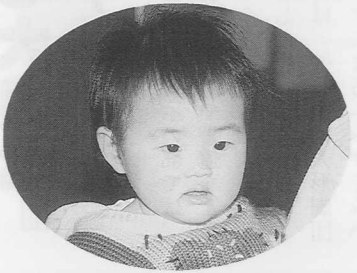

河野あずさちゃん(室)
パパとお風呂大好き
・祐子ママ



犬賀智洸くん(杉水)
保育園が楽しみ
・小百合ママ

宿泊のホテルは、とても綺麗な所で、周囲には公園もあり、練習をするには最適でした。熊本の国体でも公園・グラウンドなどの練習場所の確保をぜひお願いします。食事は、愛知県の郷土料理などもあり、たいへんおいしく、また栄養のバランス、食べ物の種類も十分考えてありました。ただ、食事の場所などがわかりにくかったと思います。総合開会式会場、試合会場、練習場へは、地下鉄(定期券の配布)を利用しました。二回も国体という全国的な行事に参加することができ、たいへん

同和問題はみんなの問題

町農業委員研修会



町農業委員による同和問題研修会が、一月二十五日に役場大会議室で行われました。

この研修会は、農業委員相互の同和問題に対する認識を深めようといわれたもので、参加者は約二十人。

研修会では、町社会教育指導員の松永勉氏が講演を行い、「同和对策事業によって地区内の生活環境はある程度改善されました。今後は、住民の生活基盤の安定と文化教養の向上が大きな課題です」と語っていました。

民生委員が

自主研修を開催!

町民生委員による同和問題研修会が、二月十日に町隣保館で開催されました。



この研修会は、民生委員相互の同和問題に対する認識を深めることを目的に民生委員が自主的に開催したもので、参加者はおよそ四十人。

研修会では、結婚問題をテーマにした啓発ビデオ「さわやかに風吹く町」を見た後、三会場に分れて懇談会が行われました。

「部落問題との出会い」をテーマに行われた懇談会では「私の若い頃、被差別部落の人は違うと友人から聞いたことがあるが、当時はどことがどう違うのか全く分らなかった」とか「以前、私の村で部落差別があったのは事実です、このような学習の機会を与えていただき大変勉強になります」など、子どもの頃から被差別部落のことを様々な形で聞かされたことによつて、自分たちの意識の中に知らず知らずのうちに偏見が宿るようになったことを素直に語り合っていました。

▶子どもを交通事故から守ろう◀

家庭での保護と教育が大切

新入学(園)児をおもちの家庭では、お子さんが四月に学校や幼稚園、保育園に行く日を指折り数えておられるのではないのでしょうか。何かと準備に忙しいころですが、忘れてはならないのが交通安全の教育です。

そこで、お子さんに交通安全を身につけてもらえるように、ぬり絵をつくりました。親子でぬり絵をしながら、正しいルールをお子さんに教えてあげてください。幼い子どもの事故は、防ぐことのできない災害とは違い、親の保護と教育で避けることができます。

そして、実際に一緒に歩いてみて、注意しなければいけないことを教えてあげましょう。



郷土史ひと口メモ

水と大津

(その二)

旧大津町上水道設置にかかわり、町を二分する賛成・反対運動が起り騒然となった一時期があった。当時としては莫大な工事費の財源問題、水道の緊急必要の是非など、今日でも往時の人々は「水道問題」として鮮明に記憶にあるところであろう。当時の行政と議会の英断で今日の水道事業の基礎が築かれたことは感慨深いものがある。

昭和十三年大量の水を消費する大津アルコー工場誘致も豊富な地下水あつてのことであり、熊本中核工業団地も豊富な地下水をもつ工場団地として立地し脚光を浴びつつある。本田技研としてもその通りであろう。

また大正十二年室中原坂の湧水より灰塚まで二千メートルの区間で県下初の石造貯水タンク(一五

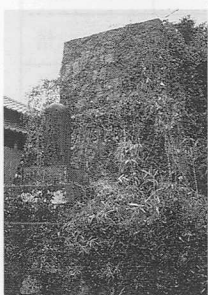

灰塚の貯水タンク

○トン)を持つ簡易水道が通水し話題を呼んだものである。大津の「津」は水を意味し、大津に多い「鶴」の地名も「出流」であり、その池水にちなんだ地名が大津には数多い。郷土の先輩たちの水に視点をのいた各事業に敬意を表するとともに、恵まれた水環境を守らなければならない。

文化財保護委員 吉村 昌之

くらしの 伝言板

おしらせ

役場（代表）

☎ 293-3111
 社会教育課・公民館
 ☎ 293-2146
 学務課
 ☎ 293-3349
 老人福祉センター
 社会福祉協議会
 ☎ 293-2027

● 大津町史研究第七集 「郷土史落穂集」を 発行します!!

昭和六十三年に発行しました「大津町史」の研究集として「郷土史落穂集」を発行いたします。

明治初期の新聞に掲載された大津の記事や昔の校歌集、古老の伝える話などを十五編にまとめました。埋れていた資料や忘れ去られようとしている昔話、そして先人達の書き遺したものを落穂拾いのように集めてみました。「大津町史」とともに郷土の歴史と文化を少しでも見直す手がかりとしていただけたら幸いです。

- 発行日 三月十五日（水）
- 価格 五百円
- 販売所 役場収入役室、町中央公民館および社会教育課
- 問い合わせ 町社会教育課

☎（293）2146

● 住民票の続柄の表示が 変更されます

住民票には、世帯主と世帯構成員との続柄が記載されていますが、今年三月一日から、これまで「長男」「三女」「養子」などと表示されていた世帯主の子についての表示が「子」に統一されることとなりました。

これは、近年の基本的な人権に対する意識の高まりに対応するもので、「嫡出子、非嫡出子の別」または「実子、養子の別」といったプライバシーの保護を目的とした住民票独自の取り扱いで、これまでの親族関係に何ら影響をおよぼすものではありません。

したがって、戸籍での表示は従来と変わりません。

☎内線211

● 家族法ホットライン ファックスにご意見を

法制審議会民法部会は、民法のうち家族法の改正審議を進めてい

ますが、今回の改正審議対象となっている選択的夫婦別氏制、裁判上の離婚原因、嫡出でない子の法定相続分等に関して国民の意見聴取のため「家族法ホットライン」を設置しました。

○期間 三月三十一日
 午後五時まで
 ○ファックス番号
 FAX 03(3592)7786

● ソフトボールチーム 登録受付

町ソフトボール協会では、平成七年の壮年チームの登録の受付を行います。

○日時 三月十九日（日）
 午後一時～午後四時

○場所 町総合センター中会議室

○登録費用 一万円

○必要なもの チーム登録申し込み書（持っていないチームは、当日事務局に申し出てください）

○問い合わせ 町ソフトボール協会 事務局長 坂本久藤

☎（293）0165

● 就学援助制度を ご存知ですか

町教育委員会では、小学校および中学校での義務教育の円滑な実施を図るため、次のような就学援助による補助を行っています。

- 就学援助とは 経済的な理由によって就学が困難と認められる児童生徒の保護者に対して援助されるもの
- 援助を受けられる保護者 大津町に住所があり、小・中学校に在学する児童生徒の保護者で、審査の結果、町教育委員会が認められた人
- 審査方法
 - ・ 学校長の意見
 - ・ 民生委員の意見
 - ・ 前年分の所得金額など
- 申し込み方法 希望の方は、在学中の学校の担任まで申し出てください。
- 問い合わせ 町教育委員会学務課

☎内線5034

今月の相談

相談	期日	時間	場所	相談員
行政相談	9日(木)	午前9時～午後10時	役場町民相談室	長野 和子
法律相談	24日(金)	午前10時～午後3時半	隣保館	弁護士 徳秀 弁坂本
心配ごと相談	6日(月)	午後1時～午後4時	老人福祉センター生活相談室	長野 和子
	7日(火)	午後1時～午後4時	老人福祉センター生活相談室	上村 義輝
	14日(火)	〃	〃	長野 和子
	22日(水)	〃	〃	古庄 恵美
28日(火)	〃	〃	〃	松岡 悟
軍人等遺族相	13日(月)	〃	〃	藤本 力男
身体障害者相	6日(月)	〃	〃	大塚 一夫
税務相談	10日(金)	午前10時～午後3時	役場町民相談室	税務協会所属 税理士
年金相談	15日(水)	〃	〃	社会保険 相談専門員
園芸相談	19日(日)	午前10時～午前11時半	大津地区公民館	斉藤 節夫

※ 法律相談は、総務課で事前の受付が必要です。
 ※ 昼休み時間は相談受付を行っていません。

● 航空機騒音 調査について

県では、昭和五十九年から航空機騒音の環境基準の達成状況を把握するため、熊本空港周辺の六カ所に連続自動測定装置を設置して常時監視を行っています。

町内では、岩坂共同利用施設と町老人ホームに設置しており、平成五年四月から平成六年二月までの測定結果は、いずれも環境基準を達成しました。

○問い合わせ 県環境保全課

☎（383）1111

内線5034

役場は ☎ 2 9 3 - 3 1 1 1 (代)

● 保留地（土地）の公売

町では、大津土地区画整理事業
地内の保留地（土地）を公売しま
す。
公売は、一般競争入札で行いま
す。

○ 入札日時

三月二十九日（水）午前十時

○ 入札場所

役場三階大会議室

○ 入札保証金

入札金額の五パーセント以上

○ その他

土地の位置および面積については、建設計画課都市計画係で閲覧できます。

また、役場玄関前掲示板に公
告を行います。

入札書は所定の様式があります。
お申し出ください。

○ 問い合わせ 役場建設計画課都市
計画係 ☎ 内線 3 2 1

● 応急手当の方法を
指導します

菊池消防組合の各消防署では、
不測の事態に備えて応急手当の方
法を指導しています。一人でも多
くの人たちに応急手当の方法を覚
えてもらい、人命救護に役立てて
ほしいと思います。

現在、消防署に一一九番通報が
入り救急隊が現場に到着するまで
に、平均六分かかっています。

この六分間、人の命を救うた
めに大変大事な時間なのです。

どんな小さなグループでも結構
ですから消防署までご連絡してく
ださい。消防署では、専門の職員
が勉強用の資料を持って指導に伺
います。

○ 問い合わせ 菊池南消防署

☎ (232) 9331

● 郵便局からのお願い

三月、四月は就職・進学・転勤
の時期です。

郵便物を早く、正確にお届けす
るために、転居された場合は速や
かに郵便局へ転居届の提出をよろ
しくお願いします。

用紙は各郵便局に備えてありま
す。

○ 問い合わせ 大津郵便局

☎ (293) 2779



● 海外研修事業総括

ダニエル・カール講演会

大津町が人材育成事業として取
り組んできた「ふるさと創生海外
研修」もいよいよ終了します。

この五年間での研修参加者は、
五百人を超え、着実にその成果は
実りつつあります。

その締めくくりとして、研修参
加者による作文発表、在町外国人
による日本語弁論大会、そして山

形弁を話す外国人タレントのダニ
エル・カール氏による「ふるさと
国際化」についての講演会を開き
ます。

○ 日時 三月十二日（日）

午後一時半 開演

○ 場所 町文化ホール

○ 入場料 無料

○ 問い合わせ 役場企画課

☎ 内線 3 4 1

● 大津少年少女合唱団

定期演奏会

町内の小学生を中心に活動を続
ける大津少年少女合唱団では、二
度目の演奏会を開きます。

○ 日時 三月二十六日（日）

午後一時半 開演

○ 場所 町文化ホール

○ 入場料 無料

○ ゲスト エーデルワイス

菊陽吹奏楽団アンサンブル

○ 問い合わせ 同事務局 矢野（役
場企画課内） ☎ 内線 3 4 1

3月1日～4月30日
緑の羽根募金に
ご協力を

ご家族全員で
加入しましょう
(1人500円)
大津町交通災害共済制度

全国の交通事故死亡者は、新聞
テレビなどでご存じのとおり平成
元年から六年連続一万人台で、第
二次交通戦争といわれる状態が続
いています。そして大津警察署管
内でも平成五年に十一人、平成六
年にも七人の交通事故死亡者を数
えています。この状況では、いつ
どこで町民の皆さんが交通事故に
遭遇されるかわかりません。

そこで町では、町民相互による
事故負傷者への見舞金制度を実施
しています。これが「交通災害共
済制度」です。

この制度を町直営で運営してい
るのは、県内では大津町だけです。
二月中に各家庭へ加入申込書が
配布されていますので、この制度
をご理解の上、町民の方が一人で
も多く加入されますようお願いし
ます。

傷 害 の 程 度	見 舞 金 基 準 額	
	入 院	通 院
1 死亡の場合	100万円	
2 全治6ヶ月以上	20万円	10万円
3 〃 5ヶ月 〃	17万円	8万5千円
4 〃 4ヶ月 〃	14万円	7万円
5 〃 3ヶ月 〃	11万円	5万5千円
6 〃 2ヶ月 〃	8万円	4万円
7 〃 1ヶ月 〃	5万円	2万5千円
8 〃 1ヶ月未満	3万円	1万5千円

○ 問い合わせ 総務課庶務係

☎ 内線 3 1 2

○ 資格 大津町民（ただし、三月
末日までに転出予定の人は除き
ます）

○ 共済期間 平成七年四月一日～
平成八年三月三十一日

○ 会費 五百円

○ 対象となる交通事故
自動車、オートバイ、自転車、
路面電車（道路交通法第二条、
八号または一三号に規定）によ
り死傷した場合。

自分の過失による事故でも二
人以上の目撃者の証明があれば
対象となります。

○ 見舞金 支給される見舞金は表
のとおりです。治療が済んだら
（長期の場合は六カ月経過時点
で）ただちに手続きをしてくだ
さい。

善意

ありがとうございます

いれこま

社会福祉協議会

- 香典返し
金一封 下町 山隈 敏隆様
平川 古庄 政男様
大林 山野 敏郎様

心身障害児短期療育事業

在宅の精神障害児およびその保護者の方に当学園を一時的に利用していただき、在宅療養と日常生活に関する正しい知識の習得を目標に行われています。

利用していただけるのは、精神薄弱児とその保護者の方で、役場福祉課にて同事業「利用者申請書」で申請をおこなってください。
心身障害児

短期入所事業

重度精神障害児の介護を行う保護者の方が病气、冠婚葬祭、事故、出張、その他の理由により障害児が家庭において介護を受けることができず、一時的に保護を必要とする場合に当該障害児を当学園に保護し、障

若草児童学園の 地域住民サービスを 紹介します

施設でありたいと考えていますので、相談、施設見学など、お気軽にお越しください。
○問い合わせ 若草児童学園
☎ (293) 2467

大津善意銀行

- 大津 内田 昭様
杉水 田代 一馬様
引水 木村 欣也様
菊陽町 坂本 幹雄様
平川 松本 熊次様
室 石原 光様
ニコニコ献金 荒田九州男様
金一封 室 本田 善吉様
下町 帆保 義信様

害児とその家庭の福祉の向上を図ることを趣旨としています。
当学園を利用していただけるのは、重度の二十歳未満の障害児です。利用を希望される保護者の方は、役場福祉課にて同事業「登録申込書」で、事前登録を済ませてください。
期間は原則として七日以内です。ただし、必要最小限の範囲内で再認定を受けることができます。
町民の障害者の皆さんが気軽に利用できる

すぎなみ園

- 小説 森 藤本 治子様
ポンカン 真木 吉良千代子様
払い出し(物品口座)
牛乳・小説・ポンカン
大津町デイサービス センターへ

- 野菜・花 ふれあい青空市場 グループ様
甘酒 光尊寺様
団子粉・砂糖 さかい屋様
果物 大津町 大塚哲子様
金一封・踊り・カラオケ 岩坂婦人会様

つつじ山荘

- 老楽会様
西原村 上野アサノ様
中島 荒木チヨカ様
大津 安藤禮子様
室 荒田九州男様
旭志村 芹川貞子様
森 水曜日デイ利用者様
真木 森婦人会様
鍋島静也様

- 金一封 蘇陽町 坂本幹雄様
菊陽町 奥村梅子様
エコーライフグループ様
J A 菊池大津中央支所様
牛乳 平川 古庄信一様
野菜 農協婦人部青空市場様

おめでとう

おくりやみ

出生児氏名	出生児氏名	死亡者氏名
瑞奈	小住 徹	満年齢
莉奈	小林 利至	八三歳
朱音	小住 至	七九歳
裕介	引水 俊	七九歳
実佳	引水 俊	七九歳
明梨	引水 俊	七九歳
あすか	引水 俊	七九歳
勇希	引水 俊	七九歳
竜馬	引水 俊	七九歳
純一郎	引水 俊	七九歳
綾香	引水 俊	七九歳
千尋	引水 俊	七九歳
優太	引水 俊	七九歳
史亜	引水 俊	七九歳
龍生	引水 俊	七九歳
友子	引水 俊	七九歳
太郎	引水 俊	七九歳
彩花	引水 俊	七九歳
佐衣	引水 俊	七九歳
俊貴	引水 俊	七九歳
優紀	引水 俊	七九歳
祥子	引水 俊	七九歳
真弥	引水 俊	七九歳

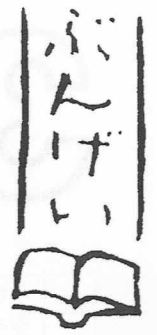

俳句

大津句会

一二輪てふは探梅らしき数

佐藤 艸魚

風邪いつも誰かがひいてゐる家族

井芹真一郎

法被着てどんと初荷を置いてゆき

武藤 規子

目配れば心くばれば藪柑子

江藤 みち

土竜打囃し立てしも家二軒

中嶋 彦丸

一羽来てより又一羽初雀

坂本 セキ

やや派手に結びぬし帯春着かな

吉野みつよ

もう一つ廟を廻りて日脚伸ぶ

家入 元子

物置かぬ部屋の寒さでありにけり

渡邊佳代子

あらたまり水豊かなり鴨の湖

井上 千鶴

大寒の日射し乏しく始まりぬ

西本 明子

賀の客に華やく日なる閑居かな

佐々木聖心

人去りて風あるばかり寒牡丹

大田黒美代子

初仕事決まりのごとく葱出荷

大田黒照子

パンジーの花のゆれにも春そこに

高見 久子

雲水のうすさ衣や寒に入る

市原 初女

百鶴の図を床の間に年迎う

西嶋キヨミ

少年の踏み砕きいる薄氷

西村フミエ

成人の晴着と笑顔満ちみちて

坂口芳太郎



つのはな句会

寒椿ぼろりぼろりと村ほろぶ

星永 文夫

葱剥いて葱の白さを賜はりぬ

大田黒加朱子

冬の空病みゆく人の硬き面

後藤 大典

飄々と父住む方に梅咲けり

木庭 杏子

眞夜中に目ざめて庭の雪明り

岩本 慶子

バス停の葉牡丹の位置定まりぬ

田代 玲子

冬いちご急に少年まぶしくなる

田上 公代

冬枯れの山や老父の手に温み

志賀 孝子

科人のごとくに縛る括り桑

鶴田 淑子

遠き日の祖母逝きし日も雪なりし

藤本 初女

シクララメン位置それぞれに確かなり

上杉 波

短歌

大津短歌会

おどろなす枯葦の間を縫ふごとく

水涵れ涵れて冬の川ゆく

連山の中に真白く輝ける雪の蔵王

はひときわ高し

初春の光あまねくあびてたつ椿大

樹のすがた鮮し

震災の惨状脳裏にやきつきて亡き

人の数にわが胸いたむ

崩れたる瓦礫の下に居る人等思ひ

寒夜の床にをりたり

ことんとう牛乳入れる音のして明

けの寒気の身にしみる刻

庭に咲く初嵐とう椿花うつむき加

減に冬の日を受く

減に冬の日を受く

減に冬の日を受く

減に冬の日を受く

減に冬の日を受く

減に冬の日を受く

減に冬の日を受く

減に冬の日を受く

減に冬の日を受く

減に冬の日を受く

減に冬の日を受く

減に冬の日を受く

減に冬の日を受く

減に冬の日を受く

万年青短歌会

中島短歌会

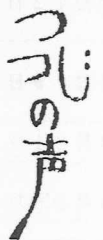

ひな祭りの風習は、中国から伝わった三月上巳の節句と、平安時代の貴族たちの間ではやっただ人形遊び、「ひいな遊び」が一緒になって生まれたといわれます。

このひな祭りに、人形を飾るようになったのは江戸時代からです。最初は紙びなを飾る質素なものでしたが女の子の初節句を祝う行事として定着するにいたが、布製の豪華な人形が飾られるようになりました。

ところで、今日私たちが目にするひな人形には二つの種類があります。一つは「京びな」。丸顔に細い目の平安朝風の顔立ちで、並ぶ順序は向かって右が男びな、左が女びなとなるのが特徴です。

もう一つは面長でちよつと現代風の顔立ちをした「関東びな」。並びの順序も京びなと逆です。

このほか、京びなと関東びなでは、三人官女の真ん中の女官が、関東では座り、京では立っているとか、衛士の持ち物にも違いがあるというふうに細かな相違点があります。

今度ひな人形を見る機会があったら、ぜひじっくり観察してください。

3月 町のこよみ



1	水	ふれあい青空市場 春の火災予防運動・7日まで
2	木	韓国料理教室と交流会 Korean food class and exchange at chyuō kōminkan PM 2:00
3	金	
4	土	韓国料理教室と交流会 (午後2時・中公)
5	日	真城校区ゲートボール大会 (真城小)
6	月	
7	火	3・4カ月児健診 (午前9時半～午前10時半・福祉) 壮年八日会例会 (宮崎研修) 8日まで
8	水	3種混合予防接種 (午後2時～午後2時半・町体)
9	木	1歳6カ月児健診 (午後1時半～午後2時・福祉)
10	金	糖尿病セミナー③ (午前10時～正午・大津分館)
11	土	町子ども会サッカー大会 (午前8時半・大津高G) 12日まで 町立中学校卒業式 (午前10時・各校)
12	日	ふるさと創生海外研修事業総括記念ダニエル・カール 講演会 (午後1時半・ホール)
13	月	所得税・町県民税の申告は3月15日まで。お早めに
14	火	お誕生月育児相談 (午前9時半～午前10時半・福祉)
15	水	ふれあい青空市場 母親学級 (午前9時半～午前10時・福祉)
16	木	体育施設調整会議 (午後6時グラウンド関係、午後7 時テニスコート関係・中公)

17	金	町立幼稚園卒園式 (午前10時・各園)	
18	土		
19	日	走ろう会例会 (午前11時・本田技研南門) 歩こう会例会 (午前8時50分・大津駅集合)	
20	月	護川小卒業式 (午前10時)	
21	火	春分の日	
22	水	ふるさと創生海外研修事業総括記念講演会 「海外研修から 町の未来が見えてきた」 ○日時 3月12日(日) 午後1時半 ○場所 町文化ホール ○講演 「ふるさと国際化」 ○講師 ダニエル・カール氏 ○問い合わせ 役場企画課 Speeches and lecture for making community by experiences of studying abroad at Bunka hall PM 1:30	
23	木		
24	金		町立7小学校卒業式 (午前10時・各校)
25	土		
26	日		
27	月	健康相談 (午前9時半～午前11時半・隣保館)	
28	火	6・7カ月児健診 (午前9時半・午前10時半・福祉)	
29	水		
30	木	年度末です。平成6年度分の町税の納付が まだお済みでない方は、今月中に納入をお 願います。	
31	金		

○大津分館……大津地区公民館分館 中公……大津町中央公民館
センター……大津町民総合センター ホール……大津町文化ホール
町体……町民体育館 町G……町営グラウンド
福祉……大津町老人福祉センター オークス…町民交流施設

日曜在宅医		※止むを得ず当番医を変更することがありますので、必ず当日の当番医はテレホンサービス電話(0968-25-3300)で確認してください。ただし、歯科医は除きます。	
月 日	医 療 機 関 ・ 電 話		
3月 5日	野沢内科医院	293-8000	(大津町)
	大津第一クリニック	232-9595	(菊陽町)
	竹田津歯科医院	294-0787	(大津町)
3月12日	柴田医院	293-2050	(大津町)
	熊本リハビリテーション病院	232-3111	(菊陽町)
	工藤歯科医院	0968-25-4657	(菊池市)
3月19日	竹田津医院	293-2521	(大津町)
	菊陽台病院	232-1191	(菊陽町)
	浜坂歯科医院	242-4200	(西合志町)
3月21日	南歯科医院	232-7541	(菊陽町)
3月26日	佐藤医院	293-2550	(大津町)
	菊陽病院	232-3171	(菊陽町)
	増永歯科医院	0968-25-2285	(菊池市)

人口の動き 1月末 現在

	男	女	計
出生	13	15	28
死亡	8	6	14
転入	55	52	107
転出	33	36	69
人口	12,605	13,499	26,104
〔前月比〕	+27	+25	+52
世帯数	8,105戸		〔前月比+5〕