



広 報

'97

おおつまち 2月



わたしたち3人そろって“大津っ子”

今月の表紙の写真は、昨年末、陣内の齊藤久登さん・恵子さん夫妻の間に誕生した三つ子の赤ちゃん（三姉妹）です。

3人そろって元気な“大津っ子”の誕生です。

（写真左から）佑美ちゃん、千絵ちゃん、早紀ちゃん

おもな内容

- 町の財政、現状と展望……………②③
- 町の人口が27,000人を突破……………④
- 確定申告は正しくお早めに……………⑥⑦
- 郷土を守る630人の勇姿（消防出初め式）…⑧
- 大人の自覚を新たに（成人式）……………⑨



元気な大津幼稚園の子ビッチ子たち

町の財政は元気です!

町財政の 現状と展望

平成七年度の町の税収は三十億六千万円。その額は、初めて三十億円を突破し県下の町村では第一位となっており、平成八年度も三十四億円を超えるような勢いです。

しかし、「大津北中学校や町運動公園の建設で、町の借金が大きくなり、今後は何の事業も出来ないのではないですか」と言う心配の声が最近町に寄せられましたので、ここでは町の財政の現状と今後の見通しについて説明します。

**町の財政を知るには
「地方交付税のしくみ」を
知ることがポイント**

地方交付税とは、標準的な行政サービスを国民に保障するために国が地方自治体の財政事情にに応じて客観的な基準で配分するお金のことです。

従来、町が様々な事業を実施する場合は国や県からの補助金を利用するのがほとんどでした。現在は、特にバブル経済時期ぐらいから、広域的な視野に立って、その町独自の特色を出せるように、交付税に算入される起債事業（町が国などからお金を借りて行う事業のこと）が主流を占めるようになってきました。このため、町の財政を理解するには交付税のしくみと町の税収との関係を皆さんに知っていただく必要があります。

地方交付税は、町の税収とともに町の財源の大きな柱ですが、そ

地方交付税の算出（金額は平成7年度）

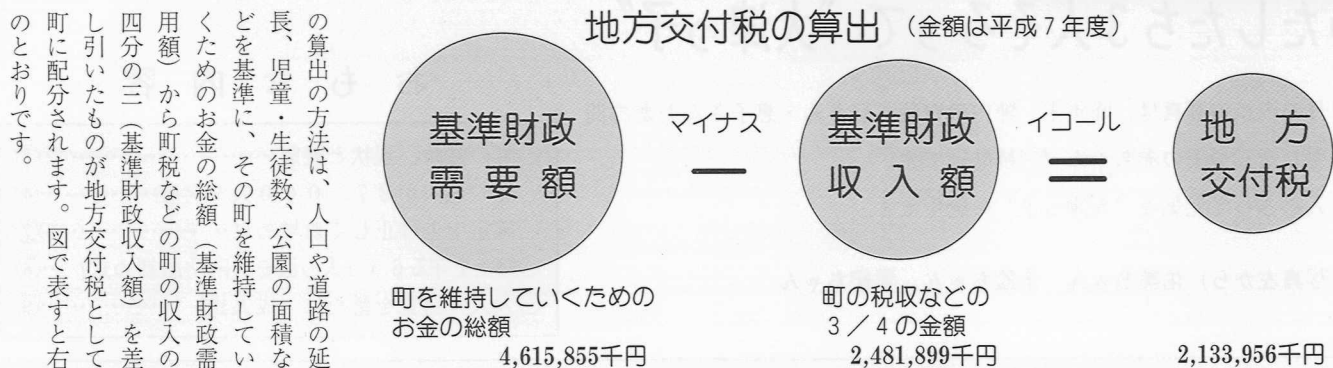

の算出の方法は、人口や道路の延長、児童・生徒数、公園の面積などを基準に、その町を維持していくためのお金の総額（基準財政需用額）から町税などの町の収入の四分の三（基準財政収入額）を差し引いたものが地方交付税として町に配分されます。図で表すと右のとおりです。

町債(町の借金)は

どうなっているの

町債とは町の借金のことです。借金という悪いイメージがありますが、町の場合は一概にそうとは言えない面があります。中学校や運動公園は、一度建設すると五十年、百年は学校教育や社会教育に使われます。従って、建設する時期にいる人々が全部負担することとは逆に不公平になります。つまり、町の借金は、世代間の負担の公平を図る機能もっています。

現在の町債の残高は、一般会計で百二十億円ですが、これは永い間の積み重ねの結果であり、一例を

あげると大津南小学校の建設時の町債がやっと終わった状況です。

次に、町運動公園建設にかかる町債について説明します。

町運動公園は平成九年度に完成の予定で建設を進めていますので、完成時の事業費で説明します。

総事業費は四十五億円ですが、完成時の借金の残高は二十四億円程度です。この二十四億円の返済は、平成十年度から約二億円必要ですが、冒頭で説明しました交付税に算入される起債事業を利用していきますので、その同額ぐらいが基準財政需要額に算入され、交付税として国から町に配分されます。交付税は使いみちが決まっているわけではありませんので、計算上のことですが、町運動公園の建

設にかかる借金の返済には町の税収の持ち出しはしないで済むことになります。同じように、町運動公園の維持管理費についても、年間四千八百万円程度が交付税の基準財政需要額に算入されます。

今後の財政運営は

大丈夫なのか

町の財政状況を判断する指標の一つに公債費比率があります。これは町の一般財源(町税などのその使いみちが特定されていない財源のこと)に占める公債費(町の借入金の返済金のこと)で、年間に

支払う町債の元利(額)の割合を示す数字ですが、皆さまの家庭

で言いますと、家計の中で家や車のローンの額の占める数字と理解していただくとういと思えます。

この公債費比率が二十パーセントを超えると「赤信号」と言われていますが、本町も一時、二十三パーセントまで上昇するような状況にありました。そこで、平成二年度から返済期間の短いもの、利子が高い町債を一括して償還し始め、平成九年度までに約十八億円を償還しますので、平成十一年には公債費比率が十八パーセント台に落ちつく状況になります。

平成九年度は主要な事業(大津北中学校建設・町運動公園の建設・総合交流ターミナル施設「大津温泉岩戸の里」の建設など)が完成する年となりますので、大きな町

債の借入れを予定していますが、九年度を乗り切れば、公債費比率も下降傾向に推移し、安定した財政運営の方向が見えてくるような展望となっています。

その間、町の財政運営は楽ではありませんが、決して、町民の皆さんの生活にしろよせがくるような状態ではありません。

また、大津中学校体育館や大津東小学校体育館の建て替えなどについては、年次計画を立てて取り組んでいきます。

町では、引き続き経常的な経費の削減に努力し、町民の皆様の要望に応えるような財政運営に努める所存でございますので、皆様のご理解とご協力をよろしくお願い致します。



大津北中学校(完成予想模型)

31クラスを超える過大規模校となった大津中学校の分離新設校で、来年4月に開校する予定です。現在、日吉ヶ丘団地西側に建設が進められています。



町運動公園(建設中)

町民のスポーツレクリエーション施設として建設されています。

また、平成11年の熊本国体ではサッカー競技(少年男子)の会場となります。



総合交流ターミナル施設「大津温泉岩戸の里」

(完成予想図)

「温泉を利用した健康づくり」「地域を超えた人々の交流」「情報の受発信の場」などをテーマに内牧地区に建設中です。今年の4月にいよいよオープンします。

ラッキーな 27,000人目の町民は

横田健太郎さん (大津)



荒木町長から認定証を受ける横田さん(右)
 七千人目であることを聞いてびっくり。その場で荒木町長から「二万七千人目の認定証」を手渡され、「年明け早々ラッキーですね。大津町は、これからのと発展することが望める楽しい町ではないでしょうか」と話していました。

幸運にも二万七千人目の大津町民となったのは、西合志町から転入してきた会社員

の横田健太郎さん(二十二歳・大津)。
 一月六日の午前、転入手続きのために役場住民課の窓口を訪れた横田さんは、職員から自分が二万七千人目であることを

一月六日の午後、大津町の人口が二万七千人を突破しました。二万六千人を突破したのは平成六年の十月。約二年三ヶ月で千人も人口が増加したことになり、本町は県内でも屈指の人口増加自治体となっています。
 平成七年に実施された国勢調査の結果によれば、本町の人口は、前回(平成二年)調査と比較して

約二千六百人も増加しており、増加率は十一・〇パーセント。これは県内九十四市町村中第三位です。また、地域の潜在力や将来性を示す指標の一つといわれる出生率(人口千人当たりの出生数・平成六年県衛生部調べ)は十二・九パーセントで県内第二位。県平均の一〇・〇パーセントを大きく上回る結果となっています。

町の人口 2万7千人を 突破!

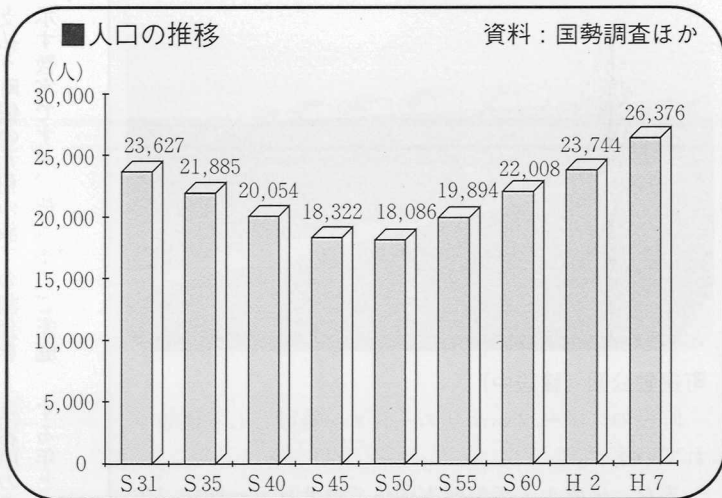
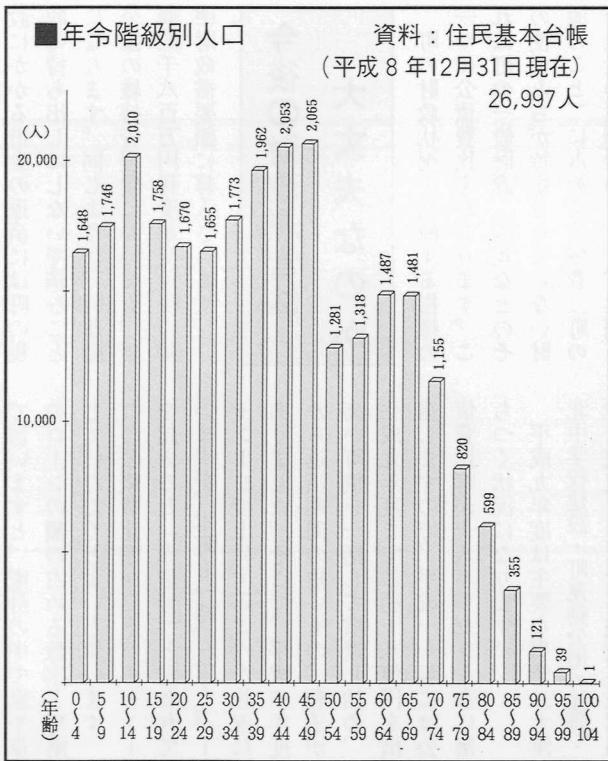

大津町は、昭和三十一年に近郷六カ町村が合併して誕生しましたが、その後は過疎化の波に洗われ、昭和五十年には人口が一万八千人となり、合併時から五千五百人も減少しました。
 しかし、昭和五十一年に本田技研工業(株)熊本製作所が操業を開始したのを機に、交通の利便性を生かした町づくりが始まり、産業基盤や生活基盤の整備が進んで現在人口は増加の一途をたどっています。

2月9日(日)は 町議会議員一般選挙の投票日です

私たちの代表を決める大切な選挙です。棄権することなく、必ず投票しましょう。当日、やむを得ず投票所に行けない人は、不在者投票をしましょう。

○問い合わせ 大津町選挙管理委員会(役場総務課内) ☎293-3111

ホットぼくとレポート No. 7

探検しよう！わか田・大津町

岩戸の里

女性レポーター 緒方美代子



「古きをたずねて新しきを知る。」町にもたくさん神社が地区の守り神として祭られています。

そこで今回は四月にオープンする総合交流ターミナル施設（大津温泉岩戸の里）温泉の名前の由来にもある「岩戸の里」を、レポートしてみました。

飛び込み

まつり

氏子による祭りが二百年の伝統を守って、十二月十四日（毎年旧暦の十一月二日）に行われました。岩戸神社（飛仏）の、御祭神は、大己貴命（おこなむちのみこと）と少彦名命（すくなひこのみこと）です。

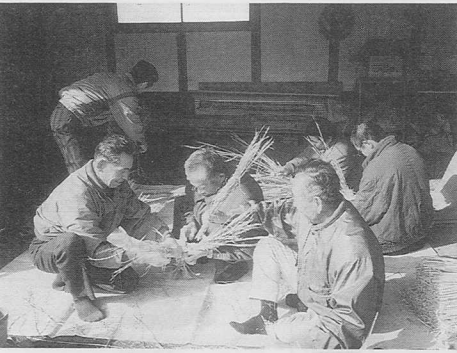

祭のしめ縄づくりに精を出す、地元の皆さん

伝説では、この二神は温泉神として、広くあがめられています。町文化財保護委員の吉村昌之さんの数年前の手に『温泉にちなむ二祭神にあやかり附近より、温泉が湧出したら正に御祭神にピッタシである』とあります。本当にそのとおりになりましたね。また、五穀豊穡の神でもあり、祭りのときは、家でとれた野菜や、米などを供えるとのことでした。「昔は、神楽もあって、にぎわっていたなあ」「南阿蘇の人たちもここによって町に出てたようだ」と昔を懐かしみながら、しめ縄づくりなどの伝承が行われていました。こういう場所は、もう少し環境の整備を行い、自然に親しみながら祭りなどの伝統を残せるように、子どもたちに情操教育の場を、設けてほしいものです。

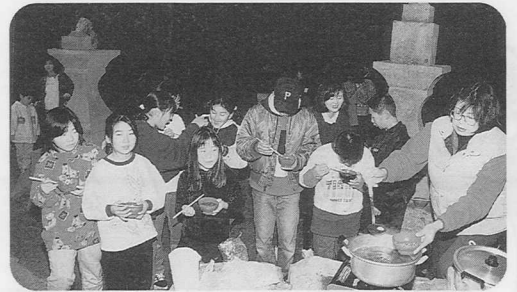

元旦から、大自然の中で食べる「あまあ〜い」ぜんざいの味は最高！

元旦、賑わう

一月一日。岩戸神社で地元内牧畑地区の緒方文字さんから地元婦人部有志による「ぜんざい会」が行われました。

これは、「地熱調査で温泉が確認され、町が温泉を掘削したのをきっかけに地域の活性化、そして温泉とのつながりに少しでも観光の要素をつくれたら皆さんが足を運んでくれるのでは」との思いで始まったとのことでした。

今年もまた、正月に古里に帰ってくる人たち、昔からお参りしている人たち、地元の子どもたち、婦人会の人たちなど約五十人が集まりにぎやかな一日となりました。初めて来た人たちは、社殿の上りまで及ぶ断崖のものを「ここにびっくりしていました。「大津に住んでいたのに。こんな所があったと

は・・・子どもたちのハイキングも、ちょうどいいですね」「子どもたちや、年配の方には、ちょっと道が危険なところもありますね」「夏はとても涼しいでしょう！」等々いろいろ意見もありました。来年からは、元旦はぜんざい会に行って、健康にいい汗かいて、雪景色の中、大津温泉にゆっくりつかう。そんな計画もいいのではないのでしょうか。

溪流

環境庁の名水百選にちなんで県が行った、くまもと名水百選に、名を連ねました。

岩肌を背景に、約三十メートルの滝の糸？それから下に第二の滝、第三の滝とだんだん水量を増していきます。

夏は涼しい別天地、冬は滝の糸がちらりと化してまるでガラス細工を見えるような美しさです。

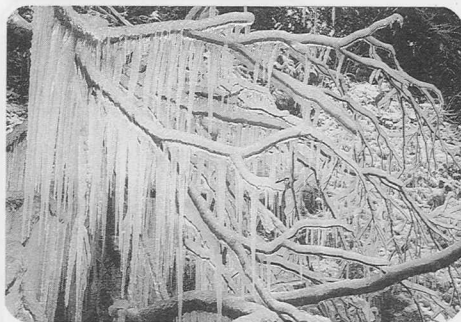

冬の渓谷にはこんな自然の「ガラス細工」がいっぱい

静

静寂の時
冷えきった空気
心地よい緊張が伝わってくる
時を忘れ
時にまどわされず
時に追いかけれず
人の生きる厳しさ
よるこび
かなしみ
すべてのみこんだような
空気の中で
満ちてくるのは
清々しい思いだけ



ひとこと情報

岩戸神社に祭られている大己貴命神は、出雲大社でおなじみの縁結びの神でもあるそうですよ。あなたも行ってみては？

新しいものに飛びつき、前へ前へと進み過ぎて、古いものや歴史を振り返り、それを保存していく。そんな事が、今は廃れて来たように思えます。でも、我が国の古い伝統は、なくしてはならない文化ではないでしょうか。町の各地区で行われている伝統行事も今一度見直して、町の文化を築きましょう。（おわり）

確定申告は

もれなく、正しく、お早目に

所得税の確定申告は二月十六日(日)(税務相談などの窓口事務は二月十七日(月) から三月十七日(月)(三月十五日が土曜日のため)となっています。

申告期限が間近になりますと、税務署の窓口は大変混雑し、長時間お待ちいただくようなことにもなりかねません。税務署から通知を受けた人は、できるだけ通知書に記載された相談日に、その他の人はお早めに申告をお済ませください。

確定申告をするときに、あわてないで済むように、今から必要書類などを準備しておきましょう。

必要な書類は？

申告者の人は、「収支内訳書」を添付することが義務付けられています。

農業所得のある人

植付反別による申告をやめ、収支による所得算出を行うための書類

○カントリーエレベーター精算

金内訳表

○共済掛金領収書

○野菜等売上証明書

○生物等売却証明書

○土地改良負担金領収書

○圃場整備賦課領収書

○購買品利用高表又は領収書

○預金通帳

⑧その他

関係書類がありましたら持参してください。

- ① 税務署から送付された申告書
- ② 印かん、電卓、通帳、筆記用具
- ③ 給与・年金などのある人
源泉徴収票(コピーは不可)
- ④ 生命保険料・損害保険料の「支払保険料の証明書」
- ⑤ 医療費控除を受ける人
支払った医療費の領収書・明細書、保険などで補てんされる金額の明細書
- ⑥ 住宅取得等特別控除を受ける人
- ⑦ 建物の登記簿謄本
- ⑧ 住民票の写し
- ⑨ 売買(請負)契約書の写し
- ⑩ 借入金(年末残高等証明書)
- ⑪ 源泉徴収票(給与所得者)
- ⑫ 事業(農業、営業等)所得、不動産所得、山林所得のある白色

所得税の確定申告をしなければならぬ人

① 昨年中の所得の合計額が基礎控除、配偶者控除、扶養控除などの所得控除の額を超える人

② サラリーマンで、給与の年収が二千万円を超える人や、給与所得や退職所得以外の所得が二十万円を超える人などです。



申告についてのお問い合わせは

- 菊池税務署
- ☎ 0968(25)2121
- 役場税務課(直通)
- ☎ (293)3117
- ※ 土・日曜日は休みです。

ちよつと気になる

奥様のパートと税金

年収が一定金額を超えると、ご主人の所得から配偶者控除が受けられなくなったり、奥様自身にも税金がかかったりします。

ご主人の所得から、配偶者控除が受けられるのは、所得が三十八万円以下の場合です。

パート収入は、通常、給与所得になりますので年収が百三万円までなら配偶者控除が受けられますし、奥様自身にも所得税はかかりません。また、パートによる年収が百三万円を超えても、百四十一万円未満であれば、一定の要件の下に、配偶者特別控除が受けられます。配偶者特別控除額は、ご主人の合計所得金額が一千万円以下の場合に適用され、控除額は配偶者のパートの年収に同じ、三万円から最高三十八万円となります。ただし、パートの年収が百三万円ちよつとの場合、配偶者特別控除額はゼロ円となります。

なお、保険外交や集金・検針などによる収入については、事業所得として計算することになりますので、給与所得の場合と異なる計算方法となります。

所得税と

住民税(町県民税)

確定申告により所得税がからなかった人にも、住民税が課税される場合があります。それは、控除額の違いや、所得税よりも納める人の範囲が広いためです。

住民税は、所得税の確定申告に基づき課税されますので、正しく、確実に申告してください。

納税は

□ 座振替で

安全 現金を扱いませんので盗難などの心配がなく安全です。

便利 忙しい人、不在がちな人には、特に便利です。

確実 納期には、口座から自動的に振替により納付されるので確実です。

還付金の受取も

便利な□座振替で

確定申告の際に還付金が生じた場合に、希望する金融機関名・口座番号などを書いて提出していただくと、直接あなたの預貯金口座に振り込まれますから、受け取りに行く手間が省け、しかも確実に受け取ることができるので大変便利です。

町県民税の 申告相談会

期間

2月18日(火)から3月17日(月)まで

(土・日曜日は休みです。)

「町県民税申告のご案内」や「税務署からの通知」で日時を指定してある場合は、その指定日においてください。

受付時間

午前9時～11時・午後1時～4時

※相談者多数の場合は、早めに締め切ることもありますので、ご了承ください。

会場

町生涯学習センター(中央公民館) 大会議室

税務署との共同相談日は、3月3日(月)から、

6日(木)までの4日間です。

町県民税(個人住民税)の申告は、町県民税の課税をはじめ、国民健康保険税の算定、公営住宅への入居、保育料の算定、児童手当の受給、福祉年金の受給、各種税関係証明の基礎となるものです。必ず、期間内に申告をしてください。

国保の人は 必ず申告を!

国民健康保険に加入している人は、所得税または、町県民税の申告を必ず行ってください。

国民健康保険税は、所得がない人も申告が必要です。申告をしない場合は、保険税の軽減措置が受けられないなど、不利益になることがあります。

なお、国保税と所得税・町県民税では、次のような算定の違いがあります。

○分離譲渡所得

土地、建物などの譲渡所得があった場合、国保税の算定では、譲渡所得の特別控除はできません

○青色専従者給与等

青色専従者給与額・白色事業専従者控除額は、事業主の所得からは控除できません。

町県民税 国民健康保険税の申告は

2月18日(火)からです



寡婦(夫)と

障害者控除について

寡婦(寡夫) 控除の対象となる人は、平成八年十二月三十一日(年中途中で死亡したときは、その死亡日)の現況において、老年者に該当しない人で、一定の要件に当てはまる人をいいます。

寡婦の要件(①または②)

①夫と死別し、または離婚した後婚姻をしていない妻や、夫の生死の明らかでない妻で、扶養親族や生計を一にしている子で総所得金額等の合計額が三十八万円以下のものを有する人

②夫と死別した後婚姻をしていない妻や夫の生死の明らかでない妻で、合計所得金額五百万円以下である人
(離婚は該当しない)

寡夫の要件(すべてに該当)

①妻と死別し、若しくは妻と離婚した後婚姻をしていない人または妻の生死の明らかでない人であること

②生計を一にする子を有し、その子の総所得金額等の合計額が三十八万円以下であること

③合計所得金額が五百万円以下であること

障害者控除の対象となる人は、平成八年十二月三十一日の現況において、心身に障害のある人をいいます。(障害手帳などを持参) 該当すると思われる人は、申告時に申し出てください。また、詳細については、役場税務課住民税係にお気軽にお尋ねください。

正しい確定申告を

お早めに

所得税

2月16日(窓口事務は2月17日)～3月17日

贈与税

2月1日(窓口事務は2月3日)～3月17日

消費税(個人事業者)

3月31日まで

郷土を守る

630人の勇姿

大津町消防団出初め式

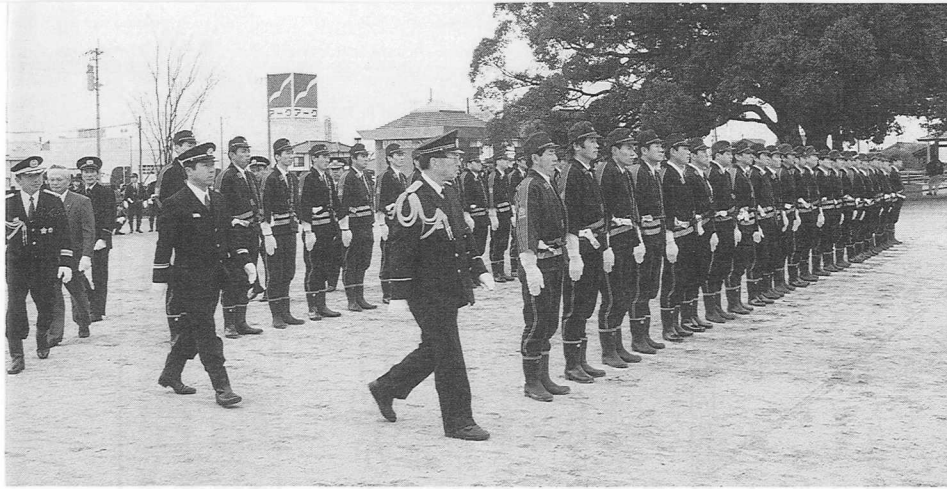

2年連続で優勝を飾った第6分団の通常点検



○通常点検と機械器具点検の 総合成績

(敬称略)

- 優勝 第六分団
二位 第五分団
三位 第四分団
- 大津町長表彰状
(自治功勞)
- 副団長 安永和博
副団長 合志和典
- 第二分団 中村和彦
第五分団 笹井明継
第五分団 石原信弘
- 消防庁長官賞状(銀杯)
勤続十五年以上退職団員
- 木村厚己 松岡一幸 藤原分
本田清喜 合志隆幸 上田浩幸
家人正史 合志信二 木原桂一
大塚幹雄 村山主計 藤川利信
豊岡敏則 菊池英二 三池政春

新春恒例の大津町消防団出初め式が一月十二日、オークス広場で開催され、郷土を守る消防団員六百三十人がその勇姿を披露しました。

式では荒木町長の式辞、瀬川団長の訓辞に続いて各分団ごとに通常点検と機械器具点検が行われ、日ごろの訓練の成果を競いました。

この後団員は勇壮に商店街を分列行進。約四十台の消防ポンプ積載車が後に続き、行進には町内の幼稚園、保育園の幼年消防クラブの園児も参加しました。

○熊本県消防協会会長表彰

- 功績章表彰(在勤二十年以上)
- 第一分団 錦野隆夫 中林幸一
第三分団 田中吉廣
第五分団 紫藤一幸 田村正則
池田一実

○熊本消防分団 第六分団

- 功績章表彰(在勤十五年以上)
- 第一分団 中野良二 中林光徳
福本和光 志賀久幸 田上定

○優良消防団員(勤続十年以上)

- 第一分団 古庄雄一 赤星幸喜
村上公一 西本幸治 大田黒淳次
第二分団 西本隆浩 中山誠
坂本誠 西村幸秀

○大津町消防団長表彰

- 功績章表彰(在勤十年以上)
- 第一分団 古庄雄一 赤星幸喜
村上公一 西本幸治 大田黒淳次
第二分団 西本隆浩 中山誠
坂本誠 西村幸秀

また、今年は大津音楽幼稚園年長組の園児が、古庄力くん(高尾野)の指揮で通常点検を披露。気合の入ったかわいい演技に会場からは盛んな拍手が送られました。



勇壮な分列行進



「ばんごう!」「いち、に、さん……」

大津音楽幼稚園の元気な通常点検

祝成人

大人の自覚を 新たに

357人が新成人



大津町成人式が一月十五日、町文化ホールで開催され、新成人の大人への旅立ちを祝いました。

今回成人を迎えたのは、昭和五十一年四月二日から昭和五十二年四月一日までに生まれた三百五十七人（男百九十七人、女百六十人）。

式典は「ビデオでつづる恩師のメッセージ」で始まり、母校の先生らがお祝いの言葉を贈りました。そして、荒木町長が「自分と社会とのよい関係を築いてがんばってください」とあいさつし、新成人を代表して合志宏さん（陣内）と丸山葵さん（室）が二十歳の希望に満ちた誓いの言葉を述べました。

続いて交通安全宣言を松岡司さん（杉水）が力強く読みあげ、交通マナーの向上と事故防止を誓いました。



「20歳の決意」を胸に式に臨む新成人



姉妹都市ヘイスティングズの女子大生も着物姿で出席



式典の後はあちこちで記念撮影「ハイ・ポーズ」

判断と責任

丸山 葵（室）

成人になった心構えとして私たちに求められることはたくさんあると思います。その中でも特に「判断」と「責任」を私は強調したいと思います。



私は強調したいと思えます。成人になるということは社会から「一人前」と見なされるわけですから、諺で言う、「自分でまいた種は自分で刈りよ」を心によく留めておかなければなりません。

私たちがは社会生活においてまだ

まだ未熟な人間です。これから先、さまざまな苦難が待ちかまえていると思いますが、たゆまぬ努力を続け、それら乗り越えて立派な社会人となっていかなければならないと思います。あともう少しで二十一世紀の幕開けですが、私たちは二十世紀でやり残されたさまざまな問題解決に取り組み、明るい社会の創造に貢献していきたいと思えます。

変化と前進

合志 宏（陣内）

二十年という時間は、世界を大きく動かしました。私たちが生まれた一九七六年当時、米・ソは対立状態にあり、各国で民族問題が絶えませんでした。それから二十年の時が流れ、その中で米・ソの対立もおさまり、各国で様々な社会的な変化が起きました。



触、生きることに深く考えさせられます。これからの成人としての人生、これをどう送っていくかは、ここにいる成人それぞれに違ったものがあるでしょう。私はこの日を人生の大きな区切りとし、自分を見つめ直し、新たな自分を確立していこうと思います。そのためには、常に目標を持ち、新しい事に挑戦する事が必要です。二十一世紀をなう成人として自分自身を変化させ、前進することをここに誓います。

一方、日本に目を向けると、私たちの「生きる事」に関わる厚生省の不祥事が相次いで起こっています。薬害エイズ、O157などの問題は、私たちの社会との接

外国人企業研修生が 相次いで来町

このほど、外国人の企業研修生が相次いで来町し、現在町内の企業で技術研修などを行っています。日本企業の第一線で活躍します。

本町技術工業(株)熊本製作所では中国重慶市からの青年研修生約五十人が技術研修中。中核工業団地の濱田重工(株)熊本工場ではマレーシアから約四十人が同じく技術研修を行っており、三菱電機熊本セミコンダクタ(株)には約十人の中国人の研修生が訪れています。これらの研修生は約半年間本町に滞在。



濱田重工で研修中のマレーシアの皆さん

しりーグを目指して

女子サッカー選手 松岡和美さん(錦野)

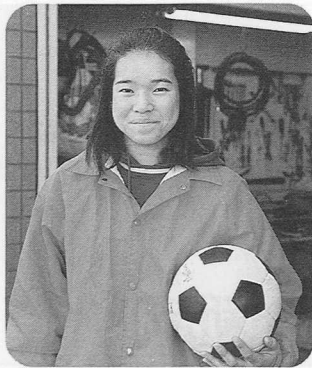

仕事とサッカーを両立させている松岡さん

熊本女子サッカークラブチームの名門、飽田FCレディーズ(本拠地・熊本市)でレギュラーとして活躍している松岡和美さん(二十歳・錦野)は入団五年目。サッカーが大好きだった松岡さんは、自分の通う高校に女子サッカー部がなかったため同クラブに入団して技を磨き、レギュラーの座を獲得。主力メンバーの一人として全国大会に三年連続で出場するなど大活躍しています。毎日仕事が終わってから熊本市内のグラウンドまで車で通いナイター練習を続けるという松岡さんは「早くしりーグに昇格したい」とこれからの抱負を熱く語ってくれました。

あこがれの プロ野球選手が 野球教室

十二月二十二日、武山鑄造(株)熊本工場のリトルリーグ専用グラウンドでプロ野球選手による少年野球教室が開催されました。

これは、熊本大津リトル・シニアリーグ(山内和彦会長)が横浜ベイスターズの波留敏夫外野手と川崎義文捕手、広島東洋カープの朝山東洋外野手の三選手を招いて開いたもので、教室には町内の小学生など約八十人が参加。子どもたちは、あこがれのプロ野球選手からのアドバイスを、少し緊張した様子で受けていました。



波留選手から守備の指導を受ける子どもたち

無病息災を願って 綱引きワッショイ! 室の十五夜大綱引き



たくさんの人出で賑わった大綱引き

新春恒例の十五夜大綱引きが一月十五日、室の旧国道五十七号で行われました。この大綱引きは、室地区の足手荒神さんの命日行事で、現在は同地区の消防団がこの伝統行事を受け継いでいます。午後七時、消防団員らが一日がかりで作り上げた重さ約五百キロの大綱が用意されると、つめかけた親子づれなど約三百人が東西に分かれて綱を引き合い、今年一年の無病息災を祈っていました。

大津の笑いを全国放送

NHKラジオ真打競演公開録音

NHKの人気ラジオ番組「真打ち競演」の公開録音が十二月二十日、町文化ホールで行われました。この日の出演者は漫才のおぼん・こぼんさん、漫談の堺すすむさん、落語の桂文朝さんなど六人。四十五分の番組が二本収録され、五百人の観衆で満席となった会場は笑いの渦に包まれました。

収録された番組は、一本目が三月二日、二本目が三月九日にいずれも午後十時十五分からラジオ第一放送で放送されます。お楽しみに。

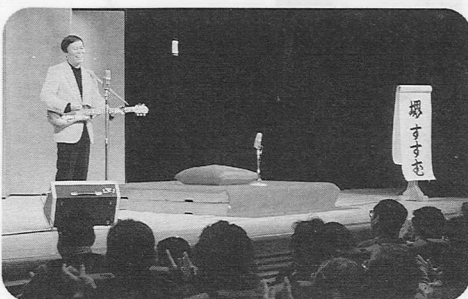

お得意の「なあ〜んでか」で会場を湧かせる堺すすむさん

じいちゃん ばあちゃん 楽しんで

自衛隊が
つつじ山荘を訪問

十二月十七日、陸上自衛隊北熊本駐屯地第四十二普通科連隊第二中隊の隊員三十七人がつつじ山荘を訪問。敷地内の清掃作業や植木の手入れを行い、野営用の炊飯車でつくった温かい食事をお年寄りにサーブしました。また、食事の後はユニークな寸劇を披露し、



野営用の大鍋で特製のカレーをつくる自衛隊の皆さん

シルバー人材センターが 門松を贈る

昨年末、「来年も大津町にとっていい年でありますように」と、シルバー人材センターの皆さんが作った正月用の門松が、役場と町生涯学習センターに贈られました。ありがとうございます。



シルバー人材センターの皆さんと門松

つきたての もちをどうぞ

年末チャリティもちつき

十二月二十二日、役場玄関前で町民生児童委員と町社会福祉協議会関係者ら約五十人が参加して年末恒例のチャリティもちつきが行われました。

このもちつきが行われるのは今回が十三回目。参加者は、JA菊池などから提供されたもち米十八キロを次々とつきあげ、鏡もちにして町内の一人暮らしのお年寄り



善意のもちをつく
上村義輝総務（左）と荒木町長

約二百六十人に配りました。また、毎年ボランティアでこのもちつきに協力している大塚悦夫さん（大津）に同協議会から感謝状が渡されました。

節目の講演ごとに寄付

町社会教育推進員 源川末人さん

県内各地で人権や差別問題を中心に長年講演活動が続いている町社会教育推進員の源川末人さん（引水）が、このほど八百回目となる講演を行ったのを記念して町に金一封を寄付しました。

源川さんは、講演五十回ごとに「町の社会教育に役立ててほしい」と町への寄付を続けています。ありがとうございます。今後ますますのご活躍をお祈りいたします。



荒木町長に寄付金を渡す源川さん（左）

若草児童学園に

ボランティアもちつき隊登場

十二月二十一日、菊陽町の農業後継者でつくる4日クラブの皆さんが、もち米三十キロと杵、臼を持って若草児童学園を訪れもちつきを行いました。

同クラブは、毎年ボランティアでこのもちつきを行っており、園児も年末の恒例行事として楽しみにしています。

同クラブのメンバーが威勢よくもちをつけば、園児も「よいしょ、よいしょ」と楽しそうに掛け声をかけていました。



おいしいもちが出来あがりました

ワイドテレビを 町に寄贈

三菱電機熊本セミコンダクタ株



目録を荒木町長に
手渡す半谷社長（右）

中核工業団地の三菱電機熊本セミコンダクタ株（半谷公弘社長）から、このほどワイドカラーテレビが町に寄贈されました。このテレビは現在、役場二階の住民課窓口横に置いてあります。ありがとうございます。

あまのこ

しおり
村上 志織ちゃん
(10カ月)



(大津)
「赤い服を着てないと、男の子とまちがえられるんです」
—母 八千代さん談—



たいき
香茸 太喜くん
(10カ月)
(室)

「毎日姉ちゃんと遊んでいます。男の子だから元気いいぞー」
—母 恭代さん談—

このコーナーに登場するチビっ子大募集！
○問い合わせ 役場企画財政課 ☎293-3118

生き生き健康メモ

No.23

予防接種を 理解しよう！

赤ちゃんは生まれてからほぼ六カ月間は、お母さんからプレゼントされた病気に対する抵抗力(免疫)により病気にはあまりかかりません。しかし、百日ぜきや水痘(水ぼうそう)では生後三カ月ごろまでに、麻疹(はしか)やお

たふくかぜでは生後八カ月ごろまでに抵抗力が自然に失われていきます。抵抗力がなくなれば病気になる可能性が高くなりますから、この時期を過ぎると、赤ちゃん自身で免疫をつくって病気を予防する必要があります。このために役立っているのが予防接種です。

●ワクチンって？

生ワクチン(ポリオ・麻疹・風しん・BCG)は、接種後からだの中で病原体の増殖が始まり、ワクチンの性質によって発熱や発疹などの軽い症状がでることがあります。十分な抗体が獲得されるのに約一カ月が必要です。

不活化ワクチン(百日ぜき、日本脳炎)は、病原体を殺し、免疫をつくるのに必要な成分を取り出し可能な限り毒性を無くしてありますので、一定の間隔で数回接種し、

初回の免疫をつくり、そして一年後に追加の接種を行い基礎免疫をつくります。しかし、放置しますと抗体は少しずつなくなっていくので、それぞれの性質により一定の間隔で追加の接種が必要となります。



トキソイド(ジフテリア、破傷風)も不活化ワクチンと同様の接種方法となります。

ホームヘルパーで

がんばってます

町登録ホームヘルパー 山口 静子(大津)

かねてより念願だったホームヘルパーに登録させていただいてから一年がたちました。

その間ヘルパーを通じて出会いがあり、そして未知の方との和が広がっていく。私の人生にとってすばらしい財産となりました。玄関をあけて「こんにちは」から始まるのですが、元気なお姿、声をお聞きするとほっと致します。私は現在、三軒の方を訪問しています。主に家事の援助ですが、部屋の掃除、買い物、料理、話し相手など、色々なサービスがあります。献立を考えて買い物に行くのも楽しみの一つです。家族以外の方が私の作った料理を喜んで食べていただく感謝でいっぱいです。訪問することを利用者の方をはじめ、家族の方との交流が深まってあたにかいほのほとしたものが心の中に広がります。



訪問先の家庭で(中央が筆者)

「元気なうちは誰かのために……」がいつのまにか「自分の喜び」となりました。

私を理解して応援してくれる主人、留守を守ってくれる母、多くの方々に感謝して今年一年、色々な出会い、ふれあいを楽しみにしております。

町社会福祉協議会では、現在ヘルパーを募集しています。

今回の募集で、一人でも多くの仲間がふえることを心より念じて、ヘルパーをとおして感じましたことをのべさせていただきました。ありがとうございます。

○登録ヘルパーについてのお問い合わせは、町社会福祉協議会 ☎(293) 2027まで

郷土史ひと口メモ

砲衆が居住し、平時には鉄砲訓練、農業、開墾などに従事していた。

正月は各地で消防団の出初め式が勇壮に行われている。江戸期には消防ならぬ「在地鉄砲衆」の閲兵と訓練が恒例となり、見物の人で賑ったようである。寛永十一年（約三百六十年前）大津周辺の地域には二百三十人の鉄

「在地鉄砲衆」

当時の居住区であった菊陽町鉄砲小路は特に有名で、近くでは花立・黒石・麻生田・楡木などにも配置され、大津町内にも点在した。訓練は大津に集合し、後迫の銃台場（小地名ともなっている）で行われた。在地鉄砲衆は、藩直屬で掃除頭（かんもかしら）に所属し、御家人として高い身分を与えられ、有事に備えていた。細川忠利公が上井手開さく再開の折には、県内各地の鉄砲衆が数



出初め式で行進する消防団

大津町女性行政懇話会は平成二年四月県下の町村に先がけて町に婦人対策係が設けられ婦人問題懇話会として委員十五人で発足しました。懇話会設置趣旨は「男女共同参画型社会」を目標に、男女平等をめぐる意識の改革、女性の地位と福祉の向上等々の課題とその

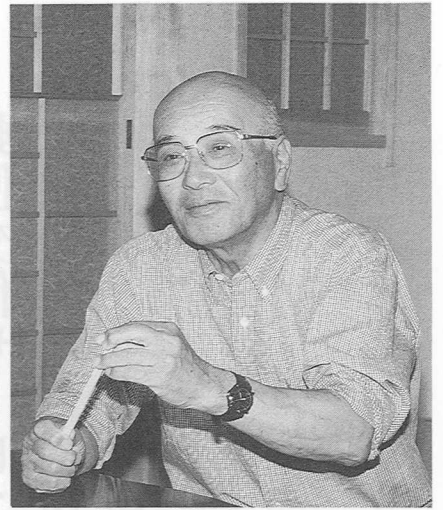

町女性行政懇話会会長



吉村 昌之さん

施策について町行政に提言を行うことなどにあります。今日まで第一次十項目、第二次四項目の提言を行ってまいりました。提言は町の施策として実行されつつあります。各種審議会、委員会への女性の登用、学童保育事

業、女性の家の設置などの実施や婦人問題懇話会から女性行政懇話会と改称され、係も総合調整の意味で福祉課から総務課に移管されました。現在第三次提言に向けて協議や研修を行っています。女性雇用、母子家庭、学校、社会教育での意識、啓発の問題など数多くの課題があります。できるだけ中・短期に実施可能な範囲の問題を中心に行政に提言してまいりたいと協議を重ねています。私たちが願う男女平等とは単に「女が男並み」になることではなく、「共生の社会」を目指すことにあります。緑豊かで文化の香り高い住みたい町を目指してどのような女性行政施策が必要なのか、真剣に協議し提言を行ってまいります。

次にとり大津に集められ、工事に従った記録がある。幕末黒船来航事件では各地の鉄砲衆が召集され出陣したが、大津からも鉄砲衆が出陣した様子が「日吉神社すのや日記」に伝えられている。文化財保護委員 吉村 昌之

同和問題はみんなの問題

源川 末人さん

(引水)

人権尊重を訴え

800回講演!



陣内幼稚園後援会が
自主学習会を開催



町区長会(矢野次雄会長)約六十人を対象にした同和問題の研修会が十二月十七日、オークスプラザで行われました。研修会では、町社会教育推進員の源川末人さんが「私達の役割と地域社会づくり」と題して講演。「目に見えぬ差別を見ぬく心の目」をモットーに、部落差別を始めとするあらゆる差別を見ぬき、差別を許さない人間になってほしい」と話しました。源川さんは、昭和五十八年から町内外で人権問題を中心に講演活動が続け、今回の講演はちょうど八百回目の記念すべき講演となりました。源川さんは現在七十五歳。今後ますますのご活躍を期待します。

陣内幼稚園の保護者を対象にした同和問題の学習会が十二月十八日、同園で行われました。この学習会は、同園の後援会が自主的に開催したもので、参加者は約二十人。学習会では、町同和対策課の中山課長が、時代劇に出てくる武士の息子さんと町人の娘さんが結婚する場合、必ずと言っていいほど「町人の娘さんを家老の養女に迎えた後結婚が成立する」といった不合理な身分制度が見られる「など、自分の見たり聞いたりした体験や、対象地区の劣悪な生活環境などを改善する必要がある」と話しました。参加者の中からは、「何気ない発言で相手の人を傷つけているのに気付かされた」などの意見があり、今後とも機会をとらえて学習会などに参加したいとの声が出ていました。

国民年金

急いでください！

3号届

サラリーマンの配偶者などの年金は各人が届出することによって年金の資格が確認され、将来の年金受給に向けて準備されることになっていきます。

過去の届出の忘れや届出の遅れのため、保険料が未納になっている（第三号被保険者）の期間はありませんか。
今回の改正で「第三号被保険者特例措置該当届」を役場住民課年金係窓口へ提出すれば、過去の未納期間が保険料を納めた期間として扱われます。

て算入されることとなりました。この届出ができるのは平成九年三月三十一日までです。

第三号被保険者の届出をしていなかった人、届出が遅れてしまった人は必ず「第三号被保険者特例措置該当届」を提出してください。

あなたは入ってますか？

国民年金

人生八十年時代といわれ、日本は、世界に例をみないほどの速さで高齢化社会になっています。年をとって収入が得られなくなるとときや体に障害を持つようになり働けなくなったとき、一家の大黒柱を亡くしたとき、その生活を支えるために年金制度は大切な役割をもっています。

その中で国民年金は、公的年金共通の基礎年金として、二十歳から六十歳までのすべての人が加入しなければなりません。

会社や官公庁に勤めている人は、お勤め先が厚生年金・共済年金の加入手続きをすることで、国民年金の加入手続きも済ませたことになり、自ら国民年金の加入手続きをする必要はありませんが、二十歳以上の学生や自営業の人は自身で国民年金の加入手続きをする必要があります。

今年二十歳を迎える人や国民年金加入手続きをしていない人は、必ず役場住民課年金係の窓口で加入手続きをしてください。

○問い合わせ

役場住民課年金係
☎(293) 3112

住民票などの

郵便交付サービスの

ご利用を

利用の方法

町では、郵便局の協力を得て、平成二年から町内の全郵便局の窓口で、郵便による住民票の写し、年金現況届（はがき）、戸籍謄本・抄本の請求に応じています。
なお、このサービスの利用は、本人および同じ世帯の方に限りです。（土・日・祝日の取り扱いは行いません）

① 申請しようとする場合は、郵便局の窓口備え付けの請求書に必要事項を記入してください。

② 請求書と手数料（定額小為替）および返信用封筒（切手を貼ったもの）を所定の封筒に入れて郵便局の窓口（ポスト）に出してください。

③ 請求書が役場に届くと、住民課で必要書類を作成し、精算書とともに直ちに申請者に郵送します。

住民票の写し 一通 三〇〇円
戸籍謄本・抄本 一通 四五〇円
年金現況届（はがき） 免除
返信用切手 八〇円
（戸籍謄本を二通以上申し込む場合は八十円以上の切手が必要です）
○問い合わせ 役場住民課
☎(293) 3112

国民健康保険

こくほ (国民健康保険) って
なあ〜に？



い、お互いを支え合う制度です。国保の事業を運営するのは市町村で、みなさんに納めていただく保険税（国保財政の約三割）と国などからの補助金を財源として医療費などの給付を行っています。

厳しい

国保財政

「もし、重い病気に
かかってしまったら」……
「もし、大けがをしてし
まったら」

そんなときに経済的な心配なくお医者さんにかかることができるように、みんなで保険税を出し合

年々、高齢化が進んでいることなどによって医療費が増加し、国保財政は厳しい状況になっています。国保のしくみと役割をご理解いただき、国保運営にご協力をお願いいたします。

○問い合わせ 役場保健衛生課 国保医療係
☎(293) 3114

医療費をムダなく有効に使うために！ わたしたちができることは？

- 1 重複受診やむやみな転医はやめましょう
- 2 時間外・休日受診はなるべく避けましょう
- 3 むやみに薬を欲しがることはやめましょう
- 4 家庭医を持ちましょう
- 5 医師を信頼し、指示を守りましょう
- 6 定期的に健康診断を受け、病気の早期発見・早期治療をこころがけましょう

医療費はわたしたちの財産といえます。使い方をよく考え、より大切に、有効に使いましょ！！

くらしの 伝言板

おしらせ

●航空機

騒音調査の結果

県では、昭和五十九年から航空機騒音についての環境基準の達成状況を把握するため、熊本空港周辺の六カ所に連続自動測定器を設置して常時監視を行っています。大津町内には二カ所（岩坂共同利用施設と町老人ホーム）の測定地点があり、いずれも環境基準を達成しています。

○問い合わせ 県庁環境保全課

☎(383) 1111

●水質汚濁防止法が

改正されました

水質汚濁防止法の一部が改正され四月一日から施行されることになりました。概要は、次のとおりです。

①汚染された地下水の浄化制度の導入
地下水の汚染により被害の恐れがある時、知事は、特定事業場の設置者に対して措置命令を行うことができる。

②事故時の措置対象に油流出を追加
油の流出事故について原因者は、応急処置をとり、知事に届け出ること。応急処理がなされない場合、知事は、措置命令を行うことができる。

○問い合わせ 県環境保全課水保全対策室
☎(383) 1111

●スポーツ安全保険に

加入しましょう

平成九年度スポーツ安全保険の加入受付を三月から開始します。子ども会やスポーツクラブなど五人以上の団体であれば加入できます。文化・ボランティア活動なども対象となります。

なお、掛金、補償内容は表のとおりです。

○問い合わせ 役場生涯学習課

☎(293) 2180



区分	掛金	傷害保険(保険金額)			賠償責任保険(補償限度額)	共済見舞金
		死亡・後遺障害	入院	通院		
子供のスポーツ 成人の文化活動 ボランティア活動	400円	最高 2,000万円	1日につき 4,000円	1日につき 1,500円	身体賠償 1人 1億円 1事故5億円 (免責1,000円) 財物賠償 500万円 (免責1,000円)	突然死 および 日射病・ 熱射病 による 死亡 140万円
老人のスポーツ	600円	500万円	1,800円	1,000円		
成人のスポーツ	1,300円	2,000万円	4,000円	1,500円		

今月の相談

注意	法律相談は、住民課で事前の予約が必要です。昼休み時間は相談受付を行っていません。				
相談	期日	時間	場所	相談員	
行政相談	13日(木)	午前9時半 ～正午	役場住民相談室	長野 和子	
法律相談	28日(金)	午前10時 ～正午	〃	弁護士 弁坂本 秀徳	
心配ごと 相談	3日(月)	午後1時半 ～午後3時半	隣保館	矢野 健次	
	4日(火)	午後1時 ～午後4時	老人福祉センター	芹川 誠剛	
	12日(水)	〃	〃	阪田 一磨	
	18日(火)	〃	〃	長野 和子	
	25日(火)	〃	〃	梅田 そよ	
身体障害者 相談	3日(月)	〃	〃	緒方 功	
軍人等遺族 相談	10日(月)	〃	〃	藤本 力男	
税務相談	10日(月)	午前10時 ～午後3時	役場住民相談室	税務協会 所属税理士	
年金相談	19日(水)	〃	〃	社会保険 相談専門員	
園芸相談	16日(日)	午前10時 ～午前11時半	大津地区 公民館分館	斉藤 節夫	

健康相談・栄養相談が行われます

日付	実施場所	時間	該当地区名
2月3日(月)	陣内地区公民館分館	午後2時～午後4時	森、上陣内、中陣内、中島
6日(木)	下陣内公民館		下陣内、町、下町
7日(金)	生涯学習センター		大津地区
10日(月)	老人福祉センター		室地区
13日(木)	灰塚公民館		灰塚
14日(金)	新地区公民館		新
17日(月)	生涯学習センター		引水、引水東
19日(水)	高尾野公民館		高尾野、新小屋
21日(金)	宮本地区農業研修センター		平川地区
24日(月)	真木公民館		古城、真木
26日(水)	老人福祉センター		大津地区・室地区
3月4日(火)	矢護川団地集会所		矢護川区
5日(木)	杉下農事集会所		小林、今村、杉下、杉上、上の原
6日(木)	隣保館		源場、つつじ台、桜丘

上記日程で、地区別栄養相談、健康相談に巡回します。どうぞお気軽においでください。

○問い合わせ ☎役場保健衛生課 (293) 3114

**確定申告は
正しく、お早めに**

くわしくは6・7ページをご覧ください。

はつこ

●児童手当の手続きは

お済みですか？

三歳未満の児童を育てている人で、平成七年の収入が一定未満の場合受けられます。

○手当額（月額） 第一子および第二子は五千円。第三子以降は一万円。

二・六・十月にそれぞれ前月分までが支給されます。

○申請先・問い合わせ

役場福祉課福祉係
☎（293） 3113

●母子家庭等

児童扶養手当支給

母子家庭等の生活の安定と自立を助け、児童の福祉の増進を図ることを目的として児童扶養手当が支給されます。

○受給資格者

次の条件にあてはまる十八歳まで（三月三十一日まで）の児童を扶養している母や、母に代ってその児童を養育している人。

①父母の離婚後、父と生計を同じくしていない児童

②父が死亡した児童（公的年金を受けていないこと）

③父が重度の障害にある児童

（父に支給される公的年金給付の加算対象になっていないこと）

○問い合わせ 役場福祉課福祉係
☎（293） 3113

●母子家庭

医療費助成

母子家庭の母および児童が、医療機関で受診した場合、医療費の自己負担分の一部が助成されます。

○対象家庭

①二十歳未満の児童を扶養している母子家庭の母

②十八歳まで（三月三十一日まで）の母子家庭の児童

○問い合わせ 役場福祉課福祉係
☎（293） 3113

●母子世帯向県営住宅

補充入居者募集

県では、県営住宅に空き家が生じたときの入居予定者（母子世帯向）を募集します。

○今回募集する団地名・種別
一・二種

八島（新）・武蔵ヶ丘・八王寺・萩原・八反田・田崎

二種
帯山第2・新東町・上熊本

○入居申し込み資格

現在、住宅に困窮し、配偶者のいない女性で、児童（二十歳未満）を扶養している人。

○申し込み期間

二月三日（月）から
二月十日（月）まで

○問い合わせ 役場福祉課福祉係
☎（293） 3113

はつこ

●あなたも

登録ヘルパーとして

働いてみませんか

町社会福祉協議会では、登録ヘルパーを募集します。

○募集期間 二月一日（土）から
二月二十八日（金）まで

○主な仕事 家事援助サービス

○活動時間 一日四時間以内

○謝礼 一時間九百円程度

○申し込み・問い合わせ
大津町社会福祉協議会
☎（293） 2949

●くまもと女性特派員を募集しています！

募集しています！

県では、女性の視点を通して県政の広報活動に参加していただく「くまもと女性特派員」を募集します。

○募集期間 二月一日（土）から
二月二十一日（金）まで

○資格 満二十歳以上（平成九年四月一日現在）で、県内にお住まいの女性

○活動期間 四月一日から来年三月三十一日まで（月に一、二日程度）

○年間謝礼 五万円（取材旅費等は別途支給）

○活動内容 県の主要事業の取り組みなどを取材し、県広報誌や県政番組などを通して広報活動に参加する。

○問い合わせ 県庁広報課
☎（383） 1111

●県立湧心館高校

通信制入学生募集

働いている人や毎日通学できない人、生涯学習をめざす人のために高校通信制課程（普通科）の生徒を募集します。

入学試験や年齢制限はありません。

○応募期間 二月十八日（火）から
三月十九日（水）まで

○問い合わせ 県立湧心館高校
☎（372） 5372

●社会人のための

情報科学専修コース

生徒募集

コンピューター、ワープロ、簿記会計などを学ぶ社会人を募集します。修業年限は二年間です。

○募集人員 二十人程度

○応募期間 三月三日（月）から
三月十三日（木）まで

○参加料 無料

○問い合わせ 役場福祉課
☎（293） 3113

○問い合わせ 県立湧心館高校
☎（372） 5311

●衛星ラジオ放送を

利用した通信制高校

（東海大付属望星高校）

生徒募集

中学校卒業以上であれば、年齢・学力・国籍の制限はなく三年で卒業可能です。衛星放送授業による自宅学習で添削指導や定期試験を受けます。

○応募期間 三月五日（水）から
三月二十七日（木）まで

○問い合わせ 東海大学付属望星高校
☎（383） 7330

わんぱく

●耳の日 ふれあい'96

○日時 三月二日（日）

午前九時半

○場所 合志町総合センター

○内容 松永朗さん（県ろう者福祉協会理事）の講演「聴覚障害者を取りまく社会環境」、手話講習会体験発表、手話音楽など。

○主催 県ろう者福祉協会菊池支部

○参加料 無料

○問い合わせ 役場福祉課
☎（293） 3113

第23回大津白川ラインマラソン大会 2月16日(日)号砲

大津を走るランナーに あなたの熱い声援を!

恒例の「大津白川ラインマラソン大会」が2月16日(日)に開催されます。

町内はもちろん全国各地から健康ランナーが、大津中をスタート・ゴールとする5キロ、10キロ、ハーフマラソンの各コースを疾走します。沿道の皆様のご声援をお願いします。なお、コースにあたる道路では、ランナーに十分注意して通行してください。

○問い合わせ 役場生涯学習課 ☎(293)2180

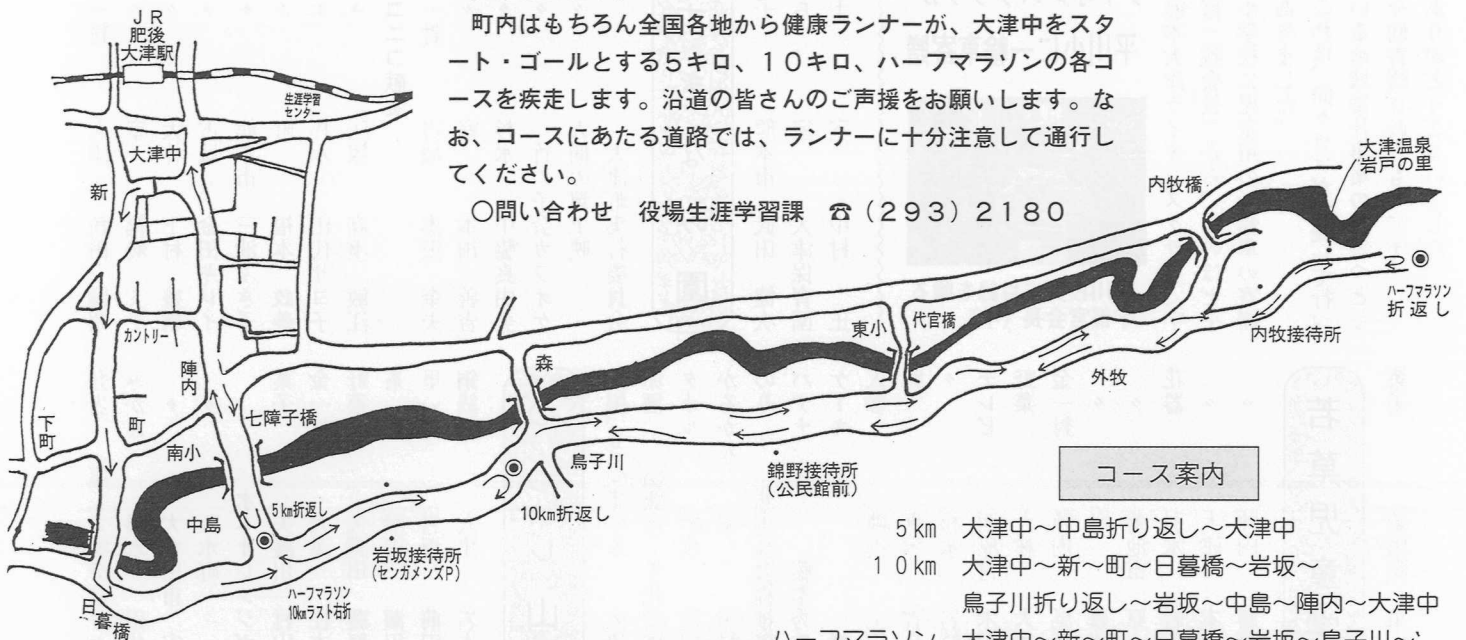

コース案内

- 5 km 大津中～中島折り返し～大津中
- 10 km 大津中～新～町～日暮橋～岩坂～鳥子川折り返し～岩坂～中島～陣内～大津中
- ハーフマラソン 大津中～新～町～日暮橋～岩坂～鳥子川～錦野～外牧～内牧折り返し～外牧～錦野～鳥子川～岩坂～中島～陣内～大津中

注意 国道57号大津バイパスお菓子の香梅入口から岩坂交差点(甲斐商店)間は、午前10時から午後1時まで車両通行止となります。

公共工事等 入札結果を公表します

500万円以上のもの(単位:円)

入札日	工事名	落札金額	落札業者
12月13日	大津町運動公園電気設備工事	113,300,000	沖電気工事(株)
	引水汚水枝線(1712号)管渠築造工事	9,991,000	恵建設(株)
	大津町運動公園球技場整備工事	78,214,500	奥アンツーカ(株)
	大津町運動公園競技場整備工事	141,435,000	〃
12月26日	運動公園内貯水池電気機械設備工事	37,080,000	(株)九電工
	大津町庁舎改修その他工事	27,192,000	日置建設(有)



左右をよく見て、手を上げてわたろうね!

あけぼの団地入り口に 信号機が設置されました

室の県道大津植木線(旧国道五十七号)あけぼの団地入口交差点

にこのほど信号機が設置され、一月九日に地元の人や通学園児、交通関係者など約百人が参加して信号点灯式が行われました。
この信号機は、交差点通行車両の増加により地元などから設置が要望されていたもので、式では大津保育園ひまわり組の園児が「交通ルールを守ってよい子になります。ありがとうございます」と元氣にお礼の言葉を述べ、大津警察署の交通担当者から信号機の正しい使い方の説明を受けた後、参加者全員で渡り初めをしました。



俳句

大津句会

芭蕉林枯れ果て水音残したる
 佐藤 艸魚
 菊枯れて色をとどむるすべもなし
 井芹真一郎
 毛糸編むときをり暦見上げては
 武藤 規子
 おふくろの味煮返しておでん酒
 江藤 みち
 店頭にポインセチアの占めしいる
 大田黒美代子
 ひそかなる水にも映り冬紅葉
 家人 元子
 袖なしを縫ひ上げて母への追慕
 坂本 セキ
 映すもの貧しかりけり冬の川
 渡邊佳代子
 外燈に集まってふる小雪かな
 大田黒照子
 こゝろまで凍ててはならじ凍てさ
 うな
 井上 千鶴
 靴の痛み一雨あるらしく
 高見 久子
 短日の夕暮れ橋を戻りけり
 西本 明子

湯たんぼで夜毎の夢を見るごとし
 中嶋 彦丸
 末枯れて稜線よりの薄日さす
 吉野みつ代
 また一人去りて焚火の火も細り
 市原 初女
 冬帝の突然といふ夜明かな
 西嶋キヨミ
 燃えさしの野火は煙りて百舌の鳴
 き
 坂口芳太郎



つのはな句会

戦後はるかにまっすぐ立つ霜柱
 星永 文夫
 西鶴碑かな文字たどる初時雨
 鶴田 淑子
 みかんむき故郷の香りで部屋みた
 す
 平野由紀子
 わがままに生きて老いたり根深汁
 岩本 慶子
 冬の村朱鮮やかに
 売家あり
 上杉 波
 夜具の衿に顔一つずつ十二月
 大田黒加朱子
 枯野から枯野へながき汽車の旅
 木庭 杏子
 オブジェのごと残る柿の四つ二つ
 後藤 大典
 起重機のななめむこうに冬の虹
 田代 玲子

短歌

大津短歌会

寒々と夕陽ひとすぢ窓に差し結論
 のなき会議はつづく
 米納 三雄
 障子張り畳替えしてわが孫の花嫁
 来るをゆび折りて待つ
 田上フミ子
 向い立つ山のなだりになお残る紅
 葉映えたり師走夕暮
 豊岡ミツル
 阿蘇ヶ嶺の積雪今朝はうつつらと
 紅をはきたさやさしさに在り
 福島 富美
 銀箔の暁月の下なだれる草枯の
 丘岐れ岐れて
 藤本 良枝
 山門の大きもみじは川の面をあか
 ねに染めて悠然と立つ
 宮山 正子
 万年青短歌会

中島短歌会

道の辺に赤く下がりがしカラス瓜小
 さき灯りのともるが如し
 大塚 末女
 年賀状宛名の人は今はなし計報を
 受けて哀れさを知る
 荒木 幸朗
 やわらかき陽差しの中をこおろぎ
 の逃げゆく畑に大根間引く
 渡辺タツヨ
 本妙寺に御百度踏める若き娘は媼
 の視線にたじろぎもせず
 上田 岸子

入浴さへも一仕事となり老の身の
 機能衰えゆくはすべなし
 村元 芳子
 軽やかな食事予告の音楽に心弾ま
 せ食堂へ向かふ
 合志 とえ
 孫に聞く野球のルール分かったと
 頷きたるも疑問残れり
 合志 文代
 初めての土に立ちたる幼児はこは
 ごは踏みぬ大地のぬくもり
 古庄 恵美
 床に臥す老母を看とりて年の瀬を
 人に頼まず乗りきる幸
 矢野 和子
 花賞でし城の桜木ひろげたる葉は
 晩秋の陽に紅葉す
 合志 妙

つねの声

年明け早々に本町の人口が二
 万七千人を突破しました。また、
 表紙でご紹介しましたように元
 気な三つ子の赤ちゃんが誕生す
 るなど明るい話題が続いていま
 す。

ところで、大津北中学校の建
 設にみられるように本町の人口
 構成の特徴は、若年層の人口が
 多いことです。本格的な少子・
 高齢社会を迎えるわが国にとっ
 て、子どもの数が増加傾向を示
 していることは朗報ですが、全
 国の合計特殊出生率（一人の女
 性が一生の間に産む子どもの数）
 は一・五〇人と、現在の人口を
 維持できるといわれている二・
 〇八人を大きく下回り、低出生
 状況は依然として続いています。

少子化の原因には、女性の社会
 進出や若年層の都市流失、ある
 いは都市部の住宅事情などさま
 ざまなものがありますが、これ
 らの社会的要因のほかに毎日の
 食生活も原因の一つとして最近
 考えられているそうです。

毎日の食事が次世代へ影響を
 与えているとすれば、たかが食
 事と軽視せず、
 栄養バランスな
 どに注意を払わ
 なくてははいけま
 せんね。



2月

町のこよみ



1	土	ふれあい青空市場 (午前8時・オークス広場)
2	日	
3	月	
4	火	お誕生月育児相談 (午前9時半～午前10時半・福祉)
5	水	水洗化でキレイな街づくり 水洗化されると、従来のくみ取り便所やし尿浄化槽より悪臭のない快適な生活環境が確保できます。川や海をきれいにするために、排水設備工事をしましょう。 ○問い合わせ 役場下水道課 ☎(293)5679
6	木	
7	金	
8	土	
9	日	町議会議員一般選挙投票日 2月9日(日)
10	月	
11	火	建国記念の日
12	水	1歳6ヵ月児健診 (午後1時半～午後2時半・福祉)
13	木	第23回 大津白川ラインマラソン大会 2月16日(日)号砲 みんなで応援しましょう! ○問い合わせ 役場生涯学習課 ☎293-2180
14	金	
15	土	
16	日	白川ラインマラソン大会 (午前9時半・大中G) 歩こう会例会 (熊本市竜田)

17	月	
18	火	4ヵ月児健診 (午前9時半～午前10時半・福祉)
19	水	母親学級 (午前9時半～午前10時・福祉)
20	木	ファミリーフェスティバルが開催されます ○日時: 2月23日(日)午後1時から ○場所: 合志町総合センター「ヴィーブル」 ○内容: 熊本たけのこ会の児童劇 子育ての講演 (安藤和津氏) ほか ○問い合わせ: 県庁児童家庭課 ☎383-1111
21	金	
22	土	
23	日	
24	月	
25	火	7ヵ月児健診 (午前9時半～午前10時半・福祉)
26	水	
27	木	元気がでる栄養教室 (午前9時半～12時・福祉)
28	金	3歳児健診 (午後1時半～午後2時・福祉)
NHK衛星放送 (BS2) 番組 “にこにこぷんがやってきた” 大津町公開録画の放送予定日 2月24日～28日 (①8:30～8:50②17:15～17:35)		

○大津分館……大津地区公民館分館 中公……大津町中央公民館
 センター……大津町生涯学習センター
 ホール……大津町文化ホール 町体……町民体育館
 町G……町営グラウンド 福祉……大津町老人福祉センター
 オークス……町民交流施設

日曜在宅医

※止むを得ず当番医を変更することがありますので、必ず当日の当番医はテレホンサービス電話(0968-25-3300)で確認してください。ただし、歯科医は除きます。

月 日	医 療 機 関 ・ 電 話
2月 2日	勝久病院 293-5000 (大津町) 菊陽中央病院 232-3939 (菊陽町) 宮川歯科医院 248-5524 (合志町)
2月 9日	山縣医院 293-4430 (大津町) 本多医院 232-2021 (菊陽町) 原賀歯科医院 0968-25-0202 (菊池市)
2月16日	岩倉整形外科医院 293-8888 (大津町) ちが産婦人科医院 232-9131 (菊陽町) 竹田津歯科医院 294-0787 (大津町)
2月23日	双愛内科医院 293-0266 (大津町) 笹原整形外科医院 232-1165 (菊陽町) 三隅歯科医院 248-1101 (合志町)

人口の動き

12月 末
現 在

	男	女	計
出 生	16	17	33
死 亡	9	9	18
転 入	55	54	109
転 出	31	25	56
人 口	13,060	13,934	26,994

[前月比 +31 +37 +68]
 世帯数 8,618戸 [前月比+23]