



広報

# おおづまち



## 「あ～、それ それっ」

### 大津保育園で夏まつり

7月15日、大津保育園で恒例の夏まつりが開催されました。園児たちは全員参加の盆踊りが終わると、ボンボン釣りや金魚すくい、福引きなどを楽しんでいました。

また、この祭りは、近所のお年寄りを招待するなど地域との交流も兼ねており、同園近くにはられたポスターを見た子どもたちが遊びに来たりと、にぎわいをみせていました。

まだまだこれから、町の各所で夏まつりが開催されます。皆さんどうぞ夏の夜を満喫ください。

平成12年 **8** 月号

#### CONTENTS

夏の特別企画

- ごみごみ、ものしりクイズ……………②③
- まちは今・くらしと下水道……………④
- 大津地藏まつり……………⑨
- 第3回大津町スポーツレクリエーション祭…⑭

# 企画

# クイズ!!

僕みんな  
分かったもんね  
応募しようっ!



大津元気くん

- A. 木の枝など
- B. 発砲スチロール
- C. 雑誌（マンガ本など）



- A. 約1,000円
- B. 約7,800円
- C. 約 3万円

問題3のヒントは7ページに  
あります。

菊池南部環境美化センター

21世紀は環境の世紀。年々増え続けるごみの問題は大きな社会問題となっています。住みよい環境をつくるためには、ごみを減らすことはもちろんのこと、ごみの分別を徹底することが私たちにできる最初の1歩です。

今回のごみについてのクイズ、皆さんは全部の答えを知っていますか？

答えが分かった方はドシドシご応募ください。

## 問題1

町では、今年の4月から牛乳パック、ペットボトルの分別収集を始めました。集められた牛乳パックは、トイレットペーパーや板紙などに、ペットボトルは、リサイクルされシャツや繊維製品などいろいろなものに生まれ変わります。

さて、ペットボトルの出し方で、正しいのはどれでしょう。

- A. よく洗ってキャップはついたまま
- B. そのままだす
- C. よく洗ってキャップもリングもはずす

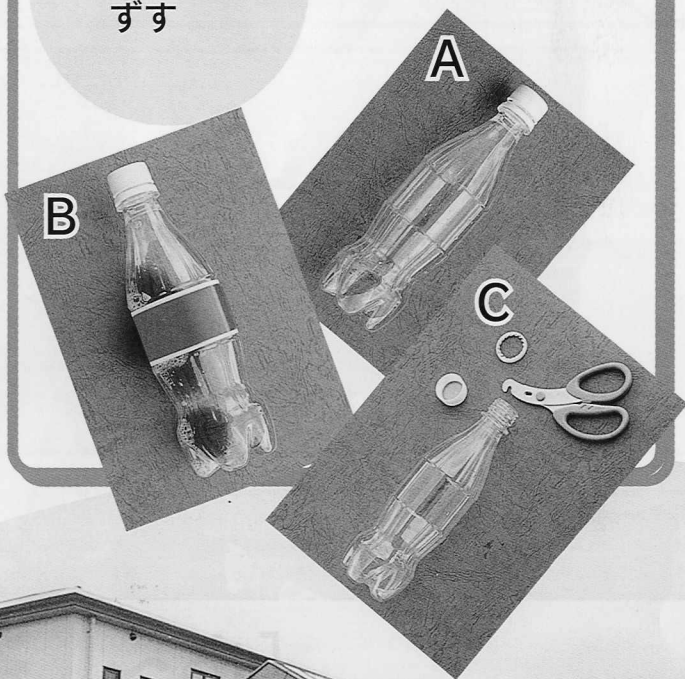

# 夏の特別

# ごみごみ ものしり

正解者の中から  
抽選で10人に  
役場特製  
「お楽しみ袋」が  
当たる！



## ●ペットボトルばさみも入ってるよ！

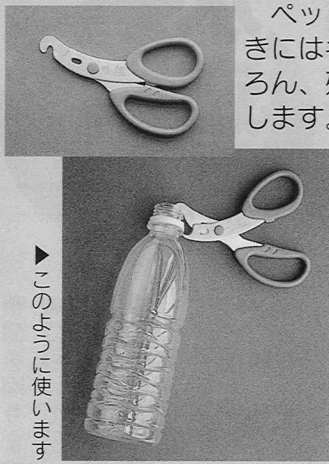

ペットボトルをごみ出しする  
ときにはキャップをはずすのはもち  
ろん、残ったリングもはずして出  
します。このはずしにくいリング  
を取り除くための専用の  
はさみがペットボトルば  
さみです。

※ペットボトルばさみにつ  
いての問い合わせは  
役場保健衛生課  
環境衛生係  
☎(293)3114

## 問題2

町では、家庭から出るごみを、可燃（赤）、  
不燃（黄）、資源（緑）、ペットボトル（透明）  
の4種類の袋と、袋に入らない粗大ごみ（予約制）  
に分別し、収集を行っています。可燃ごみは週  
2回、そのほかは月に1回の収集となります。

さて、次の3つの中で可燃ごみでないものは  
どれでしょうか。

# 応募方法

●締め切りは8月31日消印有効  
※当選者の発表・答えは10月号に掲載します。

（裏面）

- （答）①…○  
②…○  
③…○

住所・氏名・年齢  
電話番号  
広報に対する  
ご意見やご要望を  
お書きください。

869-1292

大津町役場  
広報係

可燃  
（赤）

不燃  
（黄）

資源  
（緑）

ペッ  
ポト  
（透明）

## 問題3

町の家から出るごみの量は年々増加傾向に  
あり、平成11年度は5,356トンとなっています。  
このごみの量は菊池南部清掃組合関係5町（大津・  
菊陽・合志・泗水・西合志）のごみ全体の約25  
%を占め、ごみの多い町となっています。町民  
1人当たりのゴミの量も年間約200kgと多く処理  
されています。

さて、平成11年度の町民1人当たりのごみ処  
理費用はいったいいくらだったでしょうか。

※問題  
あり

たくさんのご応募お待ちしております！

まちは今

# くらしと下水道



## 水循環と下水道

空から降る雨や雪などの「水」は川や海へ流れこみ、蒸発して雲となり、再び雨や雪となって地上に降り注ぎます。このように、「水」は自然の中で大きな循環を繰り返しています。

昔は、使われた水は自然の力で浄化されていましたが、今日では、私たちの生活や社会活動などから排出される膨大な量の汚水は、自然のもつ浄化能力をはるかに超えてしまいました。そこで「水」の循環の中に「下水道」が必要となったのです。

## 下水道整備の状況

町では、生活環境の改善と公共水域の水質保全を目的として、昭和五十六年より町の中心市街地から公共下水道事業に着手しました。平成十二年三月末現在、公共下水道の普及率は三八パーセントです。

公共下水道の普及率でみると県全体の平均が四五パーセント、町村平均が二パーセントですが、町村平均は上回っています。県平均や現在公共下水道事業の行われている近隣三町と比較すると低い数値となっています。

町の普及率が低い理由は、下水道区域の面積が広いことが大きな要因です。

近隣三町は、熊本市に隣接しているため着工年度が早かったことや住宅会社が団地建設時に下水道も整備したことなどにより、普及率が高くなっています。

このように、それぞれの市町村によって状況が違うので、公共下水道の普及率だけを単純に比較することはできません。

町としては今後、公共下水道の普及率を上げるために積極的な整備を進め、五年後には普及率五五%を目標としています。また、農村部については、平成十三年度から農業集落排水事業に取り組み、町全体の下水道

整備を図ります。それ以外の地域については、合併処理浄化槽設置整備事業補助により、環境保全に努めます。

○下水道工事にご協力を！  
平成十二年度以降も引き続き、下水道の整備を進めます。工事の際には、ご迷惑をおかけすることが多くなりますが、工事期間中、皆さんのご理解とご協力をお願いします。

## 町の下水道

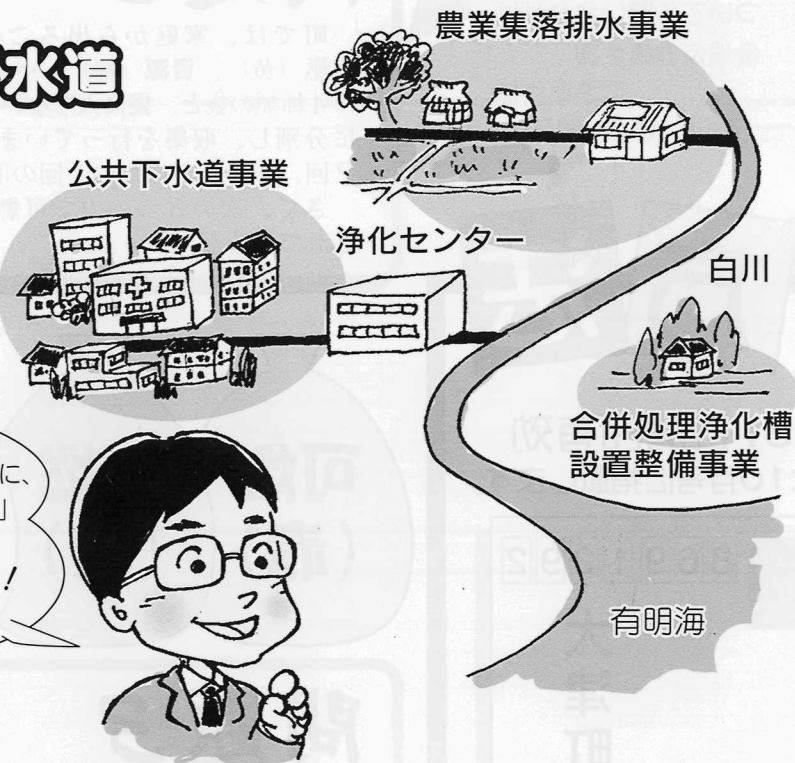

住民の皆さんとともに、着実に「快適な生活」を目指して取り組んでいきます！



### 公共下水道事業

主として都市計画区域内における家庭や工場の下水を集めて処理を行います。

### 農業集落排水事業

農業用排水の水質保全のため、農業集落の生活雑排水などの処理を行います。

### 合併処理浄化槽設置整備事業

下水道などのない地域において生活雑排水などを処理するもので個人で設置します。

○問い合わせ

役場下水道課

(大津町浄化センター内)

☎ (293) 5679  
FAX (293) 9512

# 第42回 衆議院議員総選挙結果



町民体育館で行われた開票作業

## 大津町の投票率は **64.55%**

第42回衆議院議員総選挙の投票・開票が6月25日に行われました。

本町の当日の有権者数は20,897人（小選挙区）で、投票率は64.55%でした。

### ●小選挙区（候補者別得票数）

|         | 松岡としかつ | はまぐち和久 | 清水まさのり | ますだ健宏 |
|---------|--------|--------|--------|-------|
| 本 町     | 7,594  | 4,359  | 309    | 619   |
| 七 城 町   | 2,279  | 1,037  | 51     | 67    |
| 旭 志 村   | 2,239  | 751    | 49     | 58    |
| 菊 陽 町   | 7,295  | 4,403  | 407    | 828   |
| 合 志 町   | 5,475  | 4,226  | 369    | 604   |
| 泗 水 町   | 4,147  | 2,388  | 170    | 430   |
| 西 合 志 町 | 6,310  | 4,981  | 445    | 955   |
| 菊 池 郡 計 | 35,339 | 22,145 | 1,800  | 3,561 |

### ●比例代表区（政党別得票数）本町

| 政 党  | 民主党 | 自由党   | 日 本 共 産 党 | 自 由 民 主 党 | 公 明 党 | 社 会 民 主 党 | 計      |
|------|-----|-------|-----------|-----------|-------|-----------|--------|
| 自由連合 | 207 | 3,159 | 1,067     | 677       | 4,044 | 2,253     | 979    |
|      |     |       |           |           |       |           | 12,386 |

### ●本町の投票所ごとの投票率（%）

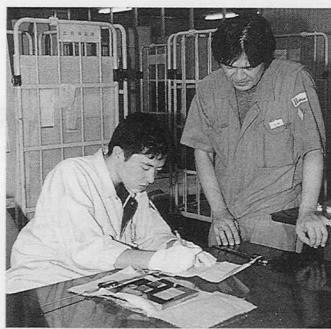
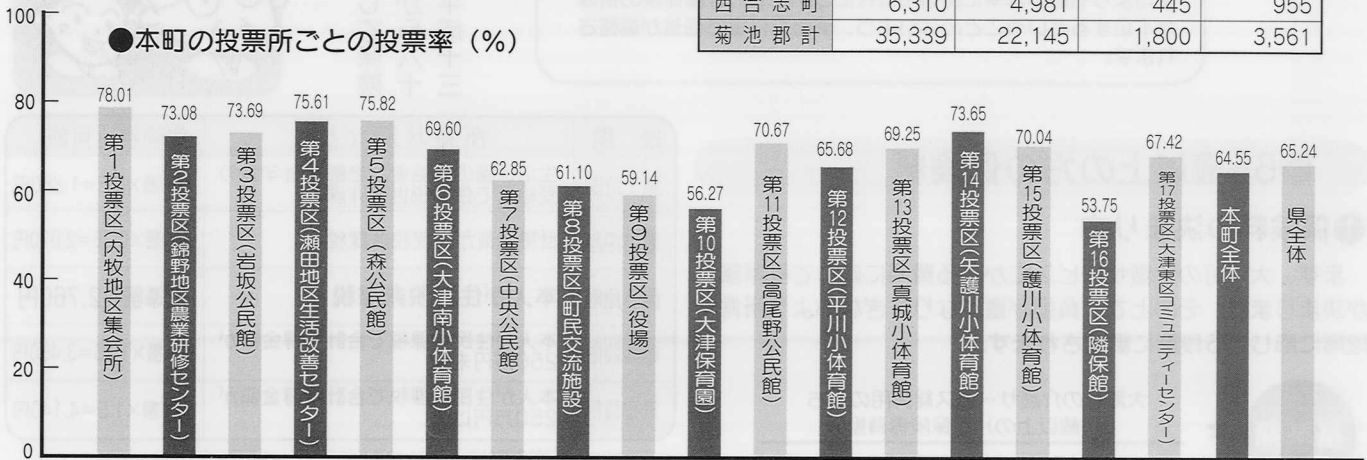

指導を受けながら真剣に検査を行う上村さん

**●翔陽高校生徒が就業体験**  
翔陽高校二年生の生徒約三百二十人が、七月三日から七日までの五日間、町内を中心とした約百二十事業所で、実際の仕事を体験しました。この就業体験は、職業選択能力の向上を目的として、同校が初めて企画したものです。液晶製造装置を造っている東京エレクトロン九州(株)大津事業所では、生徒二人を受け入れました。部品の検査を体験した上村知広さんは「周りの人は仕事に関しては厳しいが、優しく教えてくれるので助かる。体験が五日間というのは短い」と話していました。また、生産管理部で図面の整理などを体験した川嶋美里さんは「仕事はたいへんだけども楽しかった。学校でできないことができたので、今後、役に立つと思う」と初就業体験



情報交換会で体験発表の様子

**●企業が情報交換会開催**  
七月四日、近隣の高校と町内の企業が就職についての情報交換を行おうと「町企業紹介および情報交換会」(大津町企業連絡協議会主催)が開かれました。この会では、昨年度三井ハイテック熊本(株)に採用された友成大樹さんが、「最初遅刻し、プロ意識を持つように指導を受けた」と、就職してすぐには学生意識が抜けて苦勞した体験を発表しました。

**仕事はたいへん!**

## ●介護保険の財源

40歳以上の加入者が納める保険料は、国や県、町の負担金や利用者が負担する自己負担金と合わせて、介護保険を健全に運営していくための大切な財源となります。

| 1割<br>介護サービスの利用者負担 | 9割                         |                         |                  |                   |
|--------------------|----------------------------|-------------------------|------------------|-------------------|
|                    | 保険料50%                     |                         | 公費50%            |                   |
|                    | 65歳以上の方の保険料<br>17%<br>(平均) | 40歳以上65歳未満の方の保険料<br>33% | 市町村の負担金<br>12.5% | 都道府県の負担金<br>12.5% |

### 調整交付金で市町村の格差が調整されます

75歳以上の後期高齢者の比率が高い市町村や、所得が全国平均よりも低い水準にある市町村についても、介護保険の財源が不足するということのないよう、調整交付金で格差が調整されます。

今まで六十五歳以上の方は、制度開始時の特別対策として保険料を納める必要はありませんでしたが、平成十二年十月から六十五歳以上の方も保険料を納めていただきます。ただし、平成十三年九月分までの一年間は保険料は半額に軽減されます。

# みんな育てる 介護保険

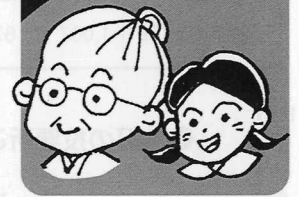

## ●65歳以上の方の保険料

### ①保険料の決まり方

まず、大津町の介護サービスにかかる費用に応じて基準額が決まります。その上で、負担が重くなりすぎないように所得段階に応じて5段階に調整されます。

**基準額** =

$$\frac{\text{大津町の介護サービス総費用のうち(65歳以上の)被保険者負担分}}{\text{大津町の65歳以上の被保険者数}}$$

| 段階   | 所得状況など                       | 保険料(月額)         |
|------|------------------------------|-----------------|
| 第1段階 | 生活保護の受給者、老齢福祉年金の受給者で住民税世帯非課税 | 基準額×0.5=1,380円  |
| 第2段階 | 世帯全員が住民税非課税                  | 基準額×0.75=2,070円 |
| 第3段階 | 本人が住民税非課税                    | 基準額=2,760円      |
| 第4段階 | 本人が住民税課税で合計所得金額が250万円未満      | 基準額×1.25=3,450円 |
| 第5段階 | 本人が住民税課税で合計所得金額が250万円以上      | 基準額×1.5=4,140円  |

※保険料は介護保険事業計画の見直しに応じて3年ごとに設定されます。  
※平成12年10月分から平成13年9月分までの1年間は、上記の金額の半額を徴収します。

### ②保険料の納め方

保険料は原則として年金から納めます。年金額によって納め方は2種類に分かれています。

#### 特別徴収

**年金額 1万5,000円以上の方**

老齢(退職)年金の定期支払い(年6回)の際に、介護保険料があらかじめ差し引かれます。  
※遺族年金、障害年金などは除かれます。  
※年6回各2カ月分を支払うことになります。

#### 普通徴収

**年金額 1万5,000円未満の方**

送付される納付書にもとづき、介護保険料を大津町に個別に納めます。(年5回)(6、8、10、12、2月)  
※便利な口座振替をご利用ください。

### ③いつから納めるのか?

今年の10月から徴収します。

65歳になられた方は、65歳の誕生日の前日のあたる月の分から納めます。

(例)

11月1日生まれの方は

11月2日生まれの方は

10月分から納めます

11月分から納めます

なぜ?  
なに?  
コーナー

**問1** なぜ四十歳以上の人が加入するのでしょうか?

**答1**

四十歳くらいになれば、脳卒中などの老化にもなう病気によって自分も介護が必要となる可能性が出てきます。また、自分の親も介護を必要とする場合が多くなります。そこで、四十歳以上の皆さんが保険料を出し合い、介護が必要になっても自分らしい生活ができるよう、また家族の負担が軽減されるように介護保険制度が創設されました。



○問い合わせ

役場福祉課 介護保険係

☎(293)3113(直通)

FAX(293)0474

厚生省ホームページ

<http://www.mhw.go.jp/>

# 環境 おおづプレス

## 美しい大津町を残そう

～次の世代の子どもたちへ～

### 美しい町づくり条例 その①



今月号では、先月号で掲載した大津町美しい町づくり条例について、これから三カ月間にわたって詳しく紹介していきます。最初に、この条例の目的は次のようなものです。

大津町の美しい自然や、暮らしやすく安全で快適な生活空間を次世代の子どもたちへ残しましょう。

町と住民、事業者が手を取りあつてよりいっそう大津町を美しく住みよい町にしていきたいと思います。

従つて、住民の皆さんには、いろいろと協力をお願いしたり、守っていただくことがあります。

●町が美しい町づくりのために、行う行事などに今まで以上に協力し、自分たちの地域の環境美化に努めましょう。

●ゴミや自転車などを放置しないようにしましょう。

### 塩化ビニール製手袋の調理時の使用自粛を

厚生省は、このほど、塩化ビニール製の手袋を調理に使わないように都道府県や関係団体に通知しました。これは、調理用（盛り付けなど）の塩化ビニール製の手袋を使用した食品から環境ホルモン（内分泌かく乱化学物質）が高濃度で検出されたためです。環境ホルモンとは、そのほとんどが化学物質で、人間の正常なホルモンの働きをかき乱すとされています。

●動物（犬、猫などの愛玩動物）を飼う場合には、ふん尿などはきちんと処理して、悪臭や害虫の発生が起きないようにし、地域の人たちに迷惑がからないようにしましょう。

●地域の人たちと連携して、環境美化の意識を向上させ、清掃活動に努めましょう。

現在のところ、この異常が発生する量やしくみについては、十分に説明されていませんので、この環境ホルモン問題にどのように対処したらよいか、明確に答えることは難しい状況です。

環境ホルモン問題の著書「奪われし未来」

**ごみ出しのルール**

ごみは必ず午前8時30分までに出してください。  
8月から東部清掃工場が改良工事のため一時使用できません。  
可燃ごみの搬入は西部清掃工場（合志町）となります。

この条例は、平成十二年十月一日から施行されます。ぜひ、この条例の目的を理解いただき、皆さんの協力をお願いします。

来月号は事業者、所有者の責任について掲載予定です。

●飲み水や食べ物に注意する。  
●食品を温めたり電子レンジにかけたりの場合は、ガラスか陶磁器を使用する方がよい。  
●手洗いの習慣をつける。  
●殺虫剤の使用は、なるべく少なくする。

**大津町は資源ごみが多い？**

六月に収集されたごみのほとんどは可燃ごみで、資源ごみはその六分の一の、六十三トンになります。この数字は、菊陽町の一・五倍、西合志町の一・二倍になり、一人当たりでも菊池南部清掃組合関係五町の中で一番多いことになりました。

●6月のリサイクル

●ごみが多いことは、あまり良いことではありませんが、資源ごみが増えたことは、それだけ分別が進んでいるということではないでしょうか。

●一人当たり約七千円、町民一人当たり約七千八百円です。分別がきちんと行われれば、もっと安く処分できる事になります。

●これからもごみの分別にご協力ください。

●牛乳パック 三四八キロ  
アルミ缶 七五キロ  
食品トレイ 九〇キロ  
ボランティアは陣内婦人会の大田黒春美さん、住本春枝さん、伍々力カオルさんでした。

●お問い合わせ  
役場保健衛生課 環境衛生係  
TEL (293) 3114  
FAX (293) 0474

# ネブラスカだより④

## Wedding 結婚式

この三年間で、三度ほどアメリカの結婚式に参加する機会がありました。

結婚式と言っても、日本のものとは違い、その観念に興味をひかれます。

日本での結婚式は、「静」と「美」を極めますが、こちらでは、それは「楽」のようです。

五月十一日、私がいちばん最近行った結婚式は、私のホストシスターの友人の結婚式でした。季節の花が教会中に飾られ、花嫁と花婿側には付き添いの人（ベストマンとブライドメイド）が付きます。まず両親が、続いて

イングドレスをまとった花嫁が入場します。

入場と共に出席者一同が起立して結婚式が始まります。式は一時から一時間半くらいで、花嫁と花婿が誓いを交した後、退場します。出席者は、教会の外で花嫁と花婿を待ち風船やシャボン玉を飛ばし、花びらを浴びせます。

飛んでいく風船を見つめる2人



結婚式が終わると、皆が待ちに待ったレセプションです。レセプションは、ダンスや食事会などを含めたパーティのようなものです。もちろん結婚した二人が主役ですが、二人だけというよりは二人を通じた親類、友人など、この記念すべき日にできるだけたくさんの人たちと交

流することを目的としているようです。

花嫁と花婿の二人だけのダンス、ウエディングケーキと乾杯楽しさいっぱいで、私がこれまでに行った結婚式の中でもこの結婚式が一番良かったと思います。黄色のガーベラと真っ白なドレスが対照的で、三百人以上の客を相手に一人ひとりに感謝のあいさつをする花嫁と花婿の目には出席者への気配りが伺えました。

どれをとってみても、日本のものとは規模の大きさや様子が違って驚かされました。

### ◆三池 暢子

みいけ・ようこ  
 大津町高尾野出身。  
 現在ヘイスティンクス大学数学・コンピュータ学部3年生。  
 町の中高校生ホームステイプログラムに参加したことをきっかけに高校卒業後、アメリカに留学。町国際交流協会会員。



## 姉妹都市

アメリカ

ブラジル

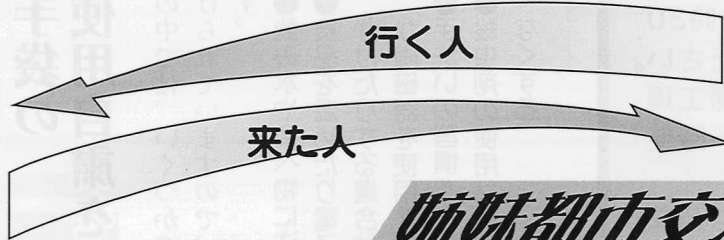

## 大津町

## 姉妹都市交流

### アメリカ

### ヘイスティンクス市へ出発

町が若者の人材育成や国際交流などを目的に行っている「人づくりまちづくり海外派遣事業」の出発式が七月十五日、オークスプラザで行われました。

式では、中学生ヘイスティンクスホームステイプログラムの中学生を代表して田中麻美さん（陣内）と青年リーダーの松本小夜子さん（吹田）が出発の決意を語りました。

また、今回ヘイスティンクス大学にある日本庭園の補修に向かうボランティア七人も出席。代表して翔陽高校の鎌浦誠一教諭があいさつを行いました。

### ブラジル

### サレソポリス市からのお客さま

七月十五日、サレソポリス市から、魚野アンドレアさんと小山田ミリオリニちえこさんが来町。アメリカ出発式とあわせて、二人の歓迎式がオークスプラザで行われました。

二人は老人ホームすぎなみ園の夏まつりに参加するなど、日本の文化を満喫して、七月二十二日、本町をあとにしました。



浴衣姿で夏まつりを楽しむ  
 魚野さん(左)と小山田さん(右)



結婚式の後、教会の外で花嫁と花婿を待つ出席者たち

花婿が入場します。そして結婚式定番の曲の流れるなか、色鮮やかなブーケに真っ白なウエディングドレスをまとった花嫁が入場します。



300余年の伝統と文化

# 大津地蔵まつり

8月23日(水)  
24日(木)

恒例の「大津地蔵まつり」が、お祭り広場（オクス広場）や役場前商店街の歩行者天国を会場に開催されます。

盆踊りパレードや六地藏の山車引きをはじめ、ステージイベント、魚つかみ捕り、ファミリー夜市、梅の造花展、万灯会供養など催しがいっぱいです。ご家族連れでお越しください。

### ●親子ねんど教室

日時：8月20日(日) 10時～正午  
場所：町商工会

参加資格：親子連れ歓迎。子どもだけでも可

参加費：300円(材料代)

申込締切：8月18日(金)

その他：作品は地蔵まつりで展示  
参加賞、賞品あり

### ●子ども梅の造花体験教室

日時：8月24日(木)

場所：梅の造花展示会場

参加資格：町内の小学4、5、6年生 先着50名

## 《参加者大募集!》

参加費：無料 参加賞あり

申込締切：8月21日(月)

その他：作品は持ち帰りできます。

### ●盆踊りパレード

期 日：8月24日(木)

参加資格：職場、団体、サークルなど

参加費：無料

申込締切：8月10日(木)

### ●六地藏山車(だし)引き

8月24日(木)に行われます。山車を引いてくれた子どもたちには素敵なプレゼントがあります。

●歩行者天国に伴う交通規制にご協力をお願いします。

●申し込み・問い合わせ 地蔵まつり実行委員会事務局 大津町商工会 ☎(293)3421



# みづめて未来みんなの年金

シリーズ⑬

## 受給者の声

苦あれば

楽しみあり



保々正業さん  
(陣内)

昭和四十年、父が病に倒れ、介護のため帰郷し、その時から国民年金に加入しました。そのころは収入も少なく、子どもの成長とともに出費も増え、支払いが思うようにいかず大変だったことが思い出されます。

昨年末より年金を受給する身になり、誰にも気がねなく自由に使えるお金を持つ幸せを感じる今日このごろです。

まだ年金を何に使うかは決めておりませんが、孫の小遣い、そして旅行にでもと思っていま  
す。  
年金をもらうのは当然と思う

半面、高齢化社会を迎え、若い人に年金を支えていただくのは心苦しい気もします。しかし、年金を受給する身になり、大変  
ありがたいと思っています。

## 任意加入制度の

### ご利用を

老齢基礎年金を受けるためには、保険料を納めた期間と免除を受けた期間、合算対象期間などを合わせて二十五年以上必要です。

この受給資格期間を満たせなかった人や、満額の年金が受けられない人は、六十歳以降六十五歳までに引き続き国民年金に任意加入することができます。

また、六十五歳まで任意加入しても老齢基礎年金の受給資格を満たしていない人は、さらに七十歳になるまで任意加入することもできます。ただし、受給資格を満たすまでの期間に限られます。

任意加入を希望される方は、役場年金係にご相談ください。

## 老齢福祉年金を

### 受け取ったら

老齢福祉年金証書の提出は、四月と八月の年二回です。

八月の年金を郵便局で受け取つたらずぐに、役場年金係に年金証書を提出してください。十二月期と翌年四月期の支払額が記入されます。

老齢福祉年金の郵便局での支払いは、年金証書に金額が記入されていないと年金を受け取れません。

くれぐれも提出を忘れないようにしてください。

## 免除申請

### 受け付けています

保険料は納めたいけれど、経済的な理由などでどうしても納めることができないときには、免除申請の手続きをしましょう。手続きには、印かんが必要です。申請はお早めに。

○問い合わせ 役場住民課 年金係

☎(293) 3112

## 高見春代さん(引水)が日本一

### ■日本民謡協会創立五十周年全国記念大会

七月一日、二日にNHKホール(東京都)で、日本民謡協会創立五十周年全国記念大会が行われ、梅宴の部(三味線)で牛深ハイヤ節を歌った高見春代さん(引水)がみごと優勝。各部門の優勝者の中から選ばれる内閣



NHKホールの舞台上に立つのが夢だった高見さん(中央)

総理大臣賞も獲得しました。高見さんは「先声や周りの人たちのおかげで夢が実現しました」と喜びを語っていました。

## 63チームが熱戦を展開

### ■町子ども会スポーツ大会

町子ども会スポーツ大会(町子ども会連絡協議会主催)が七月八日に開催され、ソフトボールに十八チーム、ビーチボールバレーに四十五チームが出場して熱戦が展開されました。それぞれ上位のチームは、八月に合志町で開催される郡大会に出場します。

日ごろの練習の成果を発揮!

- 【ソフトボール】
- ▽優勝 ヴィクトリー(新子ども会)
- ▽準優勝 ヤンチャーズ(竹の子子ども会)
- 【ビーチボールバレー】
- ▽優勝 杉水Aモックル(杉水A子ども会)
- ▽準優勝 オークス(オークス子ども会)

## 台湾にしかない梅の花びら

### ■大津町民芸造花保存会研修

大津町民芸造花保存会(長谷部健一郎会長)の会員約十人が、六月十一日から三日間、「梅の造花」研修のため台湾を訪れました。「梅の造花」の花びらは、台湾のみで製造される通草紙からつくられます。今回の研修はこの珍しい紙について学ぼうと企画されたものです。

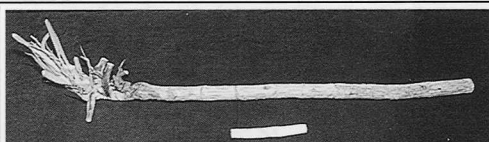

▲通草木



樹火記念紙博物館(台湾)で紙すきを体験

また、同会では「梅の造花教室」を行っており、現在募集はしていませんが、八月三日から二十二日までであれば体験できるそうです。

●問い合わせ 大津町商工会

☎(2093)3421

## 大津高校2年連続優勝

### ■高校総体サッカー県予選

全国高等学校総合体育大会サッカー競技県予選が六月五日、熊本市の水前寺競技場で行われ、大津高校が国府高校を三対一で破り、二年連続の優勝を飾りました。

この優勝により熊本県一位で出場した全九州高等学校サッカー競技大会では、六月十七日、惜しくも情報科学高校(大分)に〇対一で敗れましたが、八月一日から岐阜県で開催される全国高校総体に、熊本県代表として出場します。がんばってください。



島原で行われた九州大会では惜敗



荒木町長にはがきを手渡す福祉会の皆さん

町身体障害者福祉会から、このほど「青い鳥郵便はがき」が町社会福祉協議会に寄贈されました。このはがきは、身体障害者の福祉増進などを目的に郵政省から身体障害者の皆さんに贈られているもので、これを同福祉会の皆さんが「町の福祉に役立ててほしい」と寄贈したものです。

## 青い鳥郵便はがきを寄贈

### 町身体障害者福祉会



真剣な表情で今後の打ち合わせをする高本さん(左)と丸山さん(左から2番目)

今年度の町女性レポーターに、このほど高本梢さん(錦野)と丸山優季さん(室)の二人が決定しました。このレポーター制度は、女性の視点からまちづくりを考えてもらおうと平成六年度から行われているものです。二人が取材した記事は「ホトトギス」に、十月号から掲載されます。お楽しみに！

## 私たちが町をレポートします!

### 町女性レポーター二人が決定



「岩戸の里」でキャンペーン

六月十八日「父の日に牛乳を贈ろう」キャンペーンを、町若手農業者クラブ(4HC)が天津温泉「岩戸の里」で行い、特別容器入り牛乳を販売しました。若手農業者の皆さんの元気のいい接客ぶりに、岩戸の里を訪れたお客さんも、つい笑顔で牛乳を購入。好評のうちに完売しました。

## 父の日に牛乳(ちち)を贈ろう

### 町若手農業者クラブがキャンペーン



日本の盆踊りをみんなて踊りました

町内在住の外国人との交流を深めようと六月十八日、熊本大津ライオンズクラブ(吉本國弘会長)が畜協東肥支所に町内企業などで働く外国人を招いて国際交流会を開きました。交流会には在住外国人や会員など約六十人が参加。バーベキューを楽しみながら、各国の歌や踊りで盛り上がっていました。

## 在住外国人との交流を

### ライオンズクラブが国際交流



絶対にブロックするわよ!

第六回町ソフトバレーボール大会(町バレーボール協会主催)が七月二日、町民体育館で開催され、男子の部七チーム、女子の部二十一チーム、男女混合の部十二チームの計四十チームが出場しました。試合の結果は次のとおりです。

【男子の部】▽優勝 スマイル▽二位 ブレイクス

【女子の部】▽優勝 Y Y C▽二位 パンプキン▽三位 ドリーム

【男女混合の部】▽優勝 イエローハット▽二位 ハーモニー

## アタック! ブロツク!

### 第六回町ソフトバレーボール大会

# 子育て支援センター 8月のプログラム

| 期日  | 時間    | プログラム        | 問い合わせ                                  |
|---|-------|--------------|--|
| 1(火)  |       | 水遊び          | 町子育て支援センター「すこやか」(老人福祉センター内) ☎(294)9511 |
| 8(火)  | 10:00 | 水遊び          |  |
| 22(火)   | 12:00 | 水遊び          |  |
| 29(火)   |       | 水遊び          |  |
| 3(木)  | 10:00 | みんなで水遊び      | 南部子育て支援センター(白川保育園内) ☎(293)2194         |
| 25(金)   | 12:00 | 8月生まれのお誕生会   |  |
| ※8月は園でも毎日水遊びをしています。水遊びをしたい方は、サークル以外の日にも遊びに来てくださいね(着替え、タオルを持って来てください)。 |       |              |  |
| 2(水)  |       | 水遊びをしよう      | 北部子育て支援センター(杉水保育園内) ☎(293)8156         |
| 9(水)  | 10:00 | プール遊び        |  |
| 23(水)   | 12:00 | プール遊び        |  |
| 30(水)   |       | 7、8月生まれのお誕生会 |  |
| ●遊びに来られるときは、事前にご連絡ください。   |       |              |  |



夏も本番のこの時期。水分補給は子どもにとって大切なことですが、親としてはついつい欲しがるままに、甘いジュースなどを与えがちになってしまいます。しかし甘い飲み物はかえって夏ばてを誘い、食欲をなくしてしまうことがあります。

外出先での「のどが渴いたあ〜」には、できるだけお茶などを飲

## 水分にご注意!

ませるよう心がけましょう。そのためには親もついつい買ってしまったぬよう、子ども用にお茶の入った水筒を持参し、飲ませる習慣づけが大切です。

この夏元気で楽しい毎日をごせるよう、水分補給には少しだけ気を配ってみましょうね。



## あつまれ 大津っ子

### ●大津っ子大募集

掲載希望の方は企画財政課まで ☎(293)3118



しがき そうま  
**志柿 颯麻ちゃん**  
(8カ月) (大津)  
「早く大きくなって、草そりやスノーボードなどして、たくさん遊ぼうね」 幸男パパ



さかなし ことな  
**坂梨 琴菜ちゃん**  
(1歳) (大林)  
「なんでもたくさん食べて、大きくなってね」 真也パパ



いまむら ちか  
**今村 千佳ちゃん**  
(6カ月) (矢護川)  
「お姉ちゃん、お兄ちゃんたちからかわいがられている千佳ちゃんです」 修一パパ



ばば ゆき  
**馬場 結己ちゃん**  
(3歳6カ月) (大津)  
「いつも元気で、笑顔がいっぱいのゆきちゃんです。よろしくね!」 道寿パパ

# 人権教育のための国連十年

## 「大津町行動計画」



この行動計画の要約文の冊子を各戸配布しています。皆さんご覧になりましたか。

◆国連では平成六年十二月に、平成七年から平成十六年までを「人権教育のための国連十年」とすることが決議されました。

その具体的行動計画も示され、人権教育のための訓練や研修、広報、情報の提供を積極的に行い、一人ひとりが人権を大切にすると考えるに立つて、お互いに協力しながら人権意識を高め、この行動計画に沿って人権教育や啓発を推進してまいります。

◆国、県につづいて本町においても平成十一年四月に町長を本部長とする大津町人権教育

### 同和問題はみんなの問題

一人ひとりが互いの人権を大切に  
大津町を目指して



のための国連十年推進本部を設置し平成十一年十二月大津町行動計画を策定しました。

### 町では

憲法に定められている基本的人権を尊重し、個性豊かな一人一人の人材の育成や、それぞれの家庭や地域(学校、企業など)において人権尊重の教育や啓発を進め、身近なところで一人ひとりがお互いの人権を尊重する風土をつくり出していく努力が必要とされています。

### 人権問題の現状と課題として

同和問題、女性、子ども、高齢者、障害者、外国人などをとりまく課題、また、HIV感染者、ハンセン病患者、刑を終えて出所した人などに対する理解と認識を深めるための啓発が必要で、人権意識を高めることは豊かな生活を実現するための重要な課題となっています。

次号では内容を説明します。

○問い合わせ

生涯学習課 社会同和教育係

☎(0903)50801

## 芸文報

### 俳句

#### 大津句会

牧場との別れ郭公との訣れ  
音もなく水湧くところ木下闇  
住き旅の憶ひも買ひし夏帽子  
温泉帰りの蛙の声や夜の道  
梅雨晴間抜け過ぎたる事多し  
雨近き空となりけり沙羅の花  
湖へ出て径は湖浴い半夏生  
山村に水音多し時鳥  
緑蔭にいつも来てより吾が居場所  
案内図の隅々までも梅雨じめり  
大広間ひそかにすすむ風炉点前  
距離おいてよりの泰山木の花  
吾の齡見ているやうな嬰粟坊主  
青嵐ほしいままなる大観峯  
蟻が好きアリの如くに日焼して  
かなぶんの物に当たりて夜の静か  
紫にけふる火の山遠郭公  
いつの間眠つている子蚊遺香  
直ぐ行ける処は阿蘇や時鳥

佐藤 艸魚  
井芹真一郎  
江藤 みち  
水牧 玉江  
大田黒照子  
大田黒美代子  
渡邊佳代子  
西本 明子  
中島 彦丸  
市原 初女  
井上 千鶴  
坂本 セキ  
高見ヒサ子  
原田 順子  
武藤 規子  
久島 茂信  
吉野みつよ  
大塚喜久子  
家入 元子

#### つのはな句会

濠埋めて六腑を埋めて梅雨青し  
紫蘇もんで色出しきつて母遠し  
学校の裏庭十薬反乱す  
大水母ならんで左舷を流れけり  
夏蝶のふわりと奥へ消えしまま  
色あせし母の日傘にある重さ  
葉桜のふかきところは母隠し  
寝返りの背骨にたまる梅雨の冷え  
七月の鬼門へ延びる生命線  
労働の手がはれやかに夏太鼓

星永 文夫  
鶴田 淑子  
矢嶋 道子  
吉田 正代  
麻生 ムツ  
岩本 慶子  
大田黒加朱子  
木庭 杏子  
志賀 孝子  
田代 玲子

### 短歌

#### 大津短歌会

いちどきに若葉萌え立つ山にきて命の音を

聞くごとくをり  
ふるさとに母は独りで住みており過疎の村  
より子ら去りゆきて  
スカートの風はらませて自転車少女は鮎  
の泳ぐごとく  
「頑張って百まで生きよう」と掌をとりし友  
の温みにほのぼのとおり  
流れ来しボールは淀みにめぐりつつ孤独な  
さまに夕べを遊ぶ  
ながかりし妹の勤めをねぎらうと来し山の  
湯に郭公を聞く

米納 三雄  
岩下 寿子  
坂本 果子  
田上 文子  
豊岡ミツル  
福島 富美

#### 万年青短歌会

庭に咲くあやめを手折り活けておく部屋に  
吹き入る初夏の風  
贈られて窓辺をかざるシクラメン熱き心に  
涙する老  
雑草にまじる野いちご朝露に濡れ摘みおれ  
ば幼日の顛つ  
泣けば泣き笑めば笑むごとと戦没の亡夫の写  
真と心通うか  
公園の草を撈りし老吾ら木陰にてとる昼餉  
が旨し  
古の人ら慕いて祭りたる棕天神様のすがた  
尊し

式森 初子  
大塚 ツヤ  
大塚 末女  
上村スミ子  
渡辺タツヨ  
水島 隆

#### 中島短歌会

明けそめし谷に銜すうぐいすの鳴き音すが  
しも鶯谷は  
ほんのりと赤みをおびし梅の実は梅雨に打  
たれて畑にころがる  
僅かなる青味をおびて紫陽花の白き花見ゆ  
乳房の如く  
花の命留どむる術はなかりしか艶やかに咲  
く庭の花菖蒲  
激動の世紀を共にわたらせし皇太后逝かれ  
感無量なり

合志 とえ  
合志 フミヨ  
古庄 恵美  
矢野 和子  
合志 妙

# 第3回 大津町 スポーツレクリエーション祭

## 参加者募集!!

◎期日 10月1日(日)

◎場所 町運動公園「スポーツの森・大津」

4年に  
1度

●参加対象者

- ①団体種目 町内在住で、各校区スポーツ振興会単位により出場できる。
- ②個人種目 町内在住者および町内在勤者で、一般参加ができる。

●申し込み

(団体種目)各校区スポーツ振興会  
単位で取りまとめ  
(個人種目)各自生涯学習課生涯  
スポーツ係まで

●問い合わせ

各校区スポーツ振興会事務局  
または生涯学習課 生涯スポーツ係  
☎(293)8088

※雨天時は中止となります。

内 容

|                  | 競技種目         | 会 場                      | 対 象             | 人 数  |
|------------------|--------------|--------------------------|-----------------|------|
| 団<br>体<br>種<br>目 | ①グラウンドゴルフ大会  | 球 技 場                    | 小中学校および<br>一般男女 | 4人1組 |
|                  | ②ティーボール大会    | 多目的広場東(4面)               | 〃               | 10人制 |
|                  | ③ペタンク大会      | 多目的広場(クレイコート)            | 〃               | 4人制  |
|                  | ④キックベースボール大会 | 多目的広場西(2面)<br>球技場北広場(2面) | 女 性             | 10人制 |
|                  | ⑤ウォーキングリレー大会 | 競 技 場 周 辺                | 年齢制限なし          | 4人1組 |
| 個<br>人<br>種<br>目 | ⑥陸上記録会       | 競 技 場                    | 〃               | 個 人  |

### スポーツの森・大津 からのお願い

町運動公園では、ペットの持ち込みは禁止されていますので、犬の散歩などはご遠慮ください。  
(財)大津町体育施設等管理公社  
☎(293)6564

ご存知ですか？

## 健康の散歩道

「健康のために」と聞いてすぐに思いつく運動は、ジョギングやウォーキング。しかし、今回は、健康のために「はだし」で歩く道をご紹介します。



「健康の散歩道」を歩く淵田さん(左)と熊谷さん(右)

町運動公園「スポーツの森・大津」に、長さ五十メートル幅三メートルの玉砂利が敷きつめられた場所があります。その名も「健康の散歩道」。ここは、はだしで歩くためにつくられた道なのです。

一年ほど前からこの「健康の散歩道」を利用してという淵田峯子さん(大林)と熊谷守枝さん(町)に話を聞いてみました。

「毎日午後八時くらいから外周を歩くのと一緒に、五往復ここを歩いています。玉砂

利が適度な刺激を足の裏に与えるので、とても気持ち良く歩いたあとは足が軽くなる感じがします。アキレス腱を切った人が靴を履いたまま、リハビリとして利用されていたそうなので、利用法もさまざまですね。(淵田さん)

「慣れるといいけど、初めてのときは痛いので、靴下をはいたまま歩こうと思っていますよ」(熊谷さん)

お二人は今後も続けて利用していくとのこと。二人のオススメの「健康の散歩道」、皆さんも一度はだして歩いてみてはいかがでしょうか。

今月の相談

| 相談                  | 期日    | 時間                  | 場所            | 相談員           |
|---------------------|-------|---------------------|---------------|---------------|
| 心配ごと相談              | 7(月)  | 13:30<br>~<br>15:30 | 隣保館           | 吉田 和信         |
|                     | 1(火)  | 13:00<br>~<br>16:00 | 老人福祉センター      | 樋口 京典         |
|                     | 8(火)  | 〃                   | 〃             | 石丸 寛二         |
|                     | 15(火) | 〃                   | 〃             | 上村 義輝         |
|                     | 22(火) | 〃                   | 〃             | 矢野 健次         |
|                     | 29(火) | 〃                   | 〃             | 吉田 和信         |
| 児童相談                | 21(月) | 〃                   | 〃             | 梅田 ソヨ         |
| 行政相談                | 23(水) | 10:00<br>~<br>12:00 | 住民相談室         | 日野恵美子         |
| 法律相談                | 25(金) | 〃                   | 〃             | 弁護士<br>坂本 秀徳  |
| ※注意 住民課で事前の予約が必要です。 |       |                     |               |               |
| 身体障害者相談             | 7(月)  | 13:00<br>~<br>16:00 | 老人福祉センター      | 田島 洋子         |
| 軍人等遺族相談             | 14(月) | 〃                   | 〃             | 藤本 力男         |
| 税務相談                | 10(木) | 10:00<br>~<br>15:00 | 住民相談室         | 税務協会<br>所属税理士 |
| 年金相談                | 16(水) | 〃                   | 〃             | 社会保険<br>相談専門員 |
| 園芸相談                | 20(日) | 10:00<br>~<br>11:30 | 大津地区<br>公民館分館 | 斉藤 節夫         |

ありがとうございました  
寄付・訪問お礼 (敬称略)

次の方々から寄付や施設への訪問がありました。

■町社会福祉協議会

- \* 香典返し  
岩下勘吾(神奈川県 大塚静江(室) 栗林富士夫(錦野)  
栗崎恵子(引水) 合志鉄司(真木) 坂本クニコ(陣内)  
城富美子(杉水) 藤坂ユミコ(矢護川)  
藤本知加子(吹田団地) 住本力(大津)  
中島文寛(吹田)  
\* ニュニコ献金  
武藤規子(大津)  
\* 善意銀行  
あけぼのSHOPたまが

■老人ホームすぎなみ園

- 松永末勝(杉水) 富永美恵子(大津) 木村守(大津)  
阿蘇清峰高校生 上村スミ子(室) 安永とも子(杉水)  
杉水トヨ子(杉水) 安永幸子(杉水) 室長寿会  
田中典昭(杉水) 田代一馬(杉水) 村山栄(矢護川)  
月尾ナツエ(室) 中山ツミ子(陣内)  
茂藤正美(菊池市) 中村郁子(大津) 古庄延寿(平川)  
住本篤(室) 篠原良蔵(杉水) 富田(菊鹿町)

■若草児童学園

(株)弘乳舎(熊本市)

■特別養護老人ホームつつじ山荘

藤本秀乗晴社中(上鶴) 吉田新一朗(菊池市)

おしらせ

くらしの伝言板

(社)大津町シルバー人材センター  
事務所移転

七月一日から、(社)大津町シルバー人材センター事務所が、町民体育館二階から一階へ移転しました。

事務所入口は、体育館北側の階段下になります。

○問い合わせ

(社)大津町シルバー人材センター

☎(293) 4780

FAX(293) 6061

一人だけの金婚式

社協では、戦争や事故、病気などで配偶者を亡くされて、今年金婚を迎える方(昭和二十五年中に婚姻をされた方)の表彰を行います。詳しくは問い合わせください。

○申込締切日 八月十五日(火)

○申し込み・問い合わせ

町社会福祉協議会

☎(293) 2027

ぼしゅう

大津町職員採用試験

平成十二年度大津町職員採用試験を次の要領で実施します。

○職種および採用予定人員

行政職 一人程度

一般事務 二人程度

調理員 二人程度

○受験資格

①行政職 昭和四十五年四月二日から昭和五十四年四月一日生まれの人(大卒程度)

②一般事務および調理員 昭和四十八年四月二日から五十八年

四月一日生まれの人(高卒程度)

○試験日時 九月十七日(日)

午前八時三十分

○試験会場 県立菊池高等学校

○受付期間 八月十一日(金)まで(土日は除く)

○受付時間 午前八時三十分~午後五時

○申し込み・問い合わせ

役場総務課 人事秘書係

☎(293) 3111

菊池消防組合

職員採用試験

平成十二年度菊池消防組合職員採用試験を次の要領で実施します。

○職種および採用予定人員

消防職員 三人程度

○職務内容 消防業務

○受験資格 昭和五十一年四月二日から昭和五十八年四月一日生

まれの人

○試験内容 高卒程度

○試験日時 九月十七日(日)

午前八時三十分

○試験会場 県立菊池高等学校

○受付期間 八月十一日(金)まで(土日は除く)

○申し込み・問い合わせ

菊池消防組合消防本部総務課

☎(232) 9331

FAX(232) 9333



## 熊本県市町村職員共済 組合職員採用試験

平成十二年度熊本県市町村職員  
共済組合職員採用試験を次の要領  
で実施します。

○職種および採用予定人員  
一般事務 二人

○受験資格

①一般事務 昭和四十九年四月二日  
から五十四年四月一日生まれの人

○試験日時 九月十七日(日)  
午前八時三十分

○試験会場 県立菊池高等学校

○受付期間 八月十一日(金)まで  
(土日は除く)

○受付時間 午前八時三十分  
午後五時

○申し込み・問い合わせ

県市町村職員共済組合総務課  
☎(0965)19000

## 町営住宅補充入居者募集

○募集する団地  
あけぼの団地

○申込資格

大津町に住所または勤務先があ  
る方で、町営住宅の入居基準を  
満たす方

○申込期間

八月十日(木)～八月十八日(金)

○申し込み・問い合わせ  
役場都市計画課 建築住宅係

☎(2903)4011

あなたの調査票には

日本の

大切な未来が

つまっています。



2000 国勢調査

平成12年10月1日(日)

総務庁統計局

## 熊本県特定優良賃貸住宅 のオーナー募集

土地を所有する方が、一定の基  
準に合う賃貸住宅を建設し、県の  
定める機関に十年間管理を委託し  
てもらう制度です。

○募集期間 八月一日(火)  
～八月三十日(水)

○募集戸数 二十戸程度

○建設基準 アパート形式で十戸  
以上の準耐火構造など

○補助内容 屋外工事費や家賃の  
一部が補助されます。

○問い合わせ 県住宅課  
☎(0963)11111(内線6245)

## 町民水泳大会出場者募集

町水泳協会では、町民水泳大会  
の出場者を募集します。

○日時 八月二十日(日)  
午前十時開会

○場所 室小学校プール

○種目 小学生学年別、中学生以  
上一般の四種・リレー

一人二種目まで可(リレーを除く)

## ふれあい ファミリィキャンプ

○期日 八月十九日(土)～八月  
二十日(日) 一泊二日

○場所 菊池少年自然の家「キャ  
ンプ場」

○参加対象 小中学生とその保護  
者

○募集人員 二十家族(先着順)

○参加費 保護者 三、五〇〇円  
小・中学生二、五〇〇円

○申込締切日 八月十二日(土)

○申し込み・問い合わせ  
菊池少年自然の家  
☎0968(27)0066

## 6月分工事入札結果 (500万円以上)

| 入札日   | 工事名                         | 落札金額(円)    | 落札業者              |
|-------|-----------------------------|------------|-------------------|
| 6月28日 | 町道湯舟御願所線道路<br>舗装工事          | 8,295,000  | 日本舗道(株)           |
|       | 町道湯舟御願所線道路<br>改良工事          | 20,527,500 | (有)野口建設           |
|       | 町道瀬田駅吹田線道路<br>改良工事          | 16,275,000 | 肥後木村組(株)          |
|       | 町道居島北通線道路改<br>良工事           | 11,340,000 | 恵建設(株)            |
|       | 町道源場水迫線道路舗<br>装工事           | 9,450,000  | 大立建設(株)           |
|       | 室污水枝線(3618号)管<br>渠築造工事      | 19,005,000 | (株)荒牧組            |
|       | 室污水枝線(3463号)測<br>量設計業務委託    | 7,560,000  | (株)大森エンジ<br>ニアリング |
|       | 24号区画道路築造舗装<br>工事及び14街区造成工事 | 5,460,000  | (有)岩下建設           |
|       | 大津南小学校改修工事                  | 8,715,000  | (有)岩下建設           |

## 平成12年度自衛官募集

| 募集種目         | 応募資格            | 受付期間          |
|--------------|-----------------|---------------|
| 防衛大学校学生      | 高卒(見込)で21歳未満    | 9月14日～10月13日  |
| 防衛医科大学校学生    | 〃               | 〃             |
| 航空学生         | 〃               | 8月7日～9月8日     |
| 看護学生         | 高卒(見込)で22歳未満の女子 | 9月14日～10月13日  |
| 一般曹候補学生      | 18歳以上24歳未満      | 8月7日～9月8日     |
| 曹候補士         | 18歳以上27歳未満      | 〃             |
| 2等陸・海・空士(男子) | 〃               | 年間を通じて行っています。 |
| 2等陸・海・空士(女子) | 〃               | 8月7日～9月8日     |

◎詳しいお問い合わせは、自衛隊熊本地方連絡部  
菊池分駐所へ。 ☎0968(24)2772



大津高校開放講座

「街並みを描く」

受講生募集

大津高校では毎年、地域に開かれた文化活動の一つとして開放講座を開いています。今年は風景画「街並みを描く」を取り上げました。絵を描く楽しさ、素晴らしさを一緒に味わいませぬか。

○期日 九月二十三日(土)

〓十二月九日(土)

○場所 大津高校美術棟

○申込締切日 八月二十一日(月)

定員になり次第締め切ります。

○申し込み・問い合わせ

大津高校(担当 柏尾、弘、福島)

☎ (293) 2751

FAX (292) 1850

もよおし

くまもとふるさと

しごと探しフェア

Uターンなどにより県内に就職を希望する人のために、地元企業約三十五社との就職面接会が開催されます。

○日時 八月十四日(月)

午前十時～午後四時

○場所 熊本交通センター

○問い合わせ 県労働雇用課

☎ (383) 1111

(内線5242)

熊本都市圏の交通問題を  
あなたも一緒に考えてみませんか

現在、熊本都市圏では、自動車を利用する割合が年々高くなり、慢性的な交通渋滞が問題となっています。こうした渋滞問題への取り組みの一つとして、JR豊肥本線を活用した熊本都市圏の交通渋滞緩和方策を検討し、提案を行う場(ワークショップ)への参加者を募集しています。

○開催時期 : 平成12年9月～12月(月1回程度)

○募集人員 : 40人程度

○申込締切日 : 8月31日(木)

定員になり次第締め切ります。

○日時、場所 : 後日お知らせします。

○問い合わせ : 役場企画財政課 企画広報係

☎ (293) 3118



\*ワークショップとは:あるテーマについて、問題意識を持つ人たちが集まり、知恵を出し合って、解決のための作業を行うことです。

国民健康保険 Q&A

Q

会社を辞めたので国民健康保険に加入したいのですが…。

A 勤めていた会社を退職した方などが、国民健康保険(国保)に加入

される場合は手続きが必要です。

手続きには、①退職日や職場の健康保険の資格が喪失した日が確認できる書類(資格喪失通知書、退職証明書、離職票など)②印かん③同じ世帯に国保の方がいらっしやる場合には、国保の保険証が必要です。また、国保の方が

就職して職場の健康保険に加入された場合も同じく手続きが必要になります。

このように、健康保険の切り替えは

自動的に行われませんので、異動があったらすぐに役場保健衛生課国保医療係で手続きを行ってください。

●問い合わせ

役場保健衛生課 国保医療係

☎ (293) 3114

国民年金 Q&A

Q

サラリーマンの妻の届け出が遅れると、損をすると聞きましたが本当ですか？

A 厚生年金や共済組合に加入している会社員に扶養されて

いる配偶者は、国民年金の窓口

に届け出をすれば、自分で保険料を負担しなくても将来の年金が受けられます。

届け出をしていないと、将来年金が受けられなくなったり、減額されることもありますので、必ず加入手

続きをしてください。勤めている会社が変わったときも必ず届け出が必要となります。

なお、その届け出は保険料の時効の関係で二年までしかさかのぼれませんので、届け出されていない方はすぐに年金係までご相談ください。

●問い合わせ

役場住民課 年金係

☎ (293) 3112

おめでとう  
ごぞいます

|    |    |    |    |    |    |    |    |    |    |    |    |    |    |    |    |    |    |    |    |    |    |    |    |    |
|----|----|----|----|----|----|----|----|----|----|----|----|----|----|----|----|----|----|----|----|----|----|----|----|----|
| 永田 | 前川 | 菊川 | 黒田 | 國武 | 高橋 | 橋本 | 井田 | 平田 | 松木 | 佐藤 | 黒田 | 豊住 | 藤原 | 山本 | 谷本 | 前田 | 江藤 | 江藤 | 永野 | 浅田 | 永田 | 田吹 | 桐原 | 出生 |
| 樹  | 花  | 久  | 蒼  | 未  | 加  | 加  | 紮  | 優  | 沙  | 一  | 真  | 菜  | 咲  | 龍  | 龍  | 天  | 瑞  | 瑞  | 真  | 将  | 優  | 杏  | 慎  | 児  |
| 邦  | 勇  | 和  | 憲  | 浩  | 和  | 博  | 直  | 昭  | 誠  | 修  | 和  | 司  | 隆  | 正  | 健  | 修  | 誉  | 耕  | 和  | 和  | 和  | 慎  | 出  | 人  |
| 弘  | 一  | 貴  | 一郎 | 一  | 博  | 明  | 樹  | 人  | 誠  | 一  | 弘  | 朗  | 史  | 博  | 志  | 修  | 誉  | 丞  | 也  | 也  | 也  | 一  | 人  | 所  |
| 引  | 室  | 室  | 引  | 大  | 大  | 大  | 大  | 大  | 大  | 大  | 大  | 大  | 大  | 大  | 大  | 大  | 大  | 大  | 大  | 大  | 大  | 大  | 大  | 大  |
| 水  | 室  | 室  | 水  | 林  | 津  | 津  | 津  | 津  | 津  | 津  | 津  | 津  | 津  | 津  | 津  | 津  | 津  | 津  | 津  | 津  | 津  | 津  | 津  | 津  |

おくやみ  
申し上げます

|     |    |    |    |    |    |    |    |    |    |    |     |    |     |     |    |     |    |     |     |    |     |   |
|-----|----|----|----|----|----|----|----|----|----|----|-----|----|-----|-----|----|-----|----|-----|-----|----|-----|---|
| 荒木  | 吉田 | 石橋 | 芳川 | 樋口 | 中島 | 合志 | 吉川 | 住本 | 藤本 | 坂本 | 本田  | 村田 | 藤坂  | 田中  | 吉野 | 中島  | 栗崎 | 中尾  | 栗林  | 大塚 | 死亡  |   |
| チヨ子 | 隆保 | 久  | 一  | 齊  | 数秋 | 熊雄 | 貢  | マツ | トヨ | 定義 | シズエ | 敦子 | ハルエ | ヨシエ | フヨ | シヅ子 | 三郎 | 喜美子 | 稜威子 | 守良 | 者氏名 |   |
| 八四  | 七一 | 七六 | 七四 | 八五 | 五〇 | 八五 | 七三 | 八六 | 八八 | 七一 | 九六  | 六五 | 八四  | 八七  | 九八 | 八八  | 七三 | 六五  | 八一  | 七五 | 年齢  |   |
| 中   | 大  | 大  | 大  | 大  | 大  | 大  | 大  | 大  | 大  | 大  | 大   | 大  | 大   | 大   | 大  | 大   | 大  | 大   | 大   | 大  | 大   | 大 |
| 島   | 室  | 津  | 室  | 森  | 津  | 津  | 津  | 津  | 津  | 津  | 津   | 津  | 津   | 津   | 津  | 津   | 津  | 津   | 津   | 津  | 津   | 津 |

六月十日  
七月九日届出分

## 家庭でできる 食中毒予防6つのポイント

- ①食品の購入**
  - ・肉・魚などは新鮮な物、表示のある食品は消費期限を確認して購入する。
- ②家庭での保存**
  - ・冷蔵、冷凍の必要な食品は、持ち帰ったらすぐ冷蔵庫などに入れる。ただし、詰めすぎは禁物。
  - ・冷蔵庫は10℃以下を保つ。冷蔵・冷凍でも細菌は死なないので、早めに使い切る。
- ③下準備**
  - ・手をよく洗い、調理器具は清潔で消毒した物を使う。
  - ・調理中にも、こまめに手を洗うとともに、包丁・まな板は肉・魚を切った後、熱湯などで消毒する。
  - ・冷凍食品の解凍は、冷蔵庫や電子レンジで行い、冷凍、解凍は繰り返さない。
- ④調理方法**
  - ・加熱して調理する食品は十分加熱する。
  - ・加熱は、食品の「中心部を75℃以上で1分以上」を守る。
  - ・盛り付けは、清潔な手などで、清潔な食器に行う。
- ⑤食事**
  - ・食卓につく前に手をよく洗う。
  - ・調理後の食品は、早めに食べる。
- ⑥残った食品の処理**
  - ・残った食品は、冷蔵庫などに保存する。
  - ・温め直して食べる場合は、75℃以上に十分に加熱する。
  - ・時間がたち過ぎた食品は、思い切って捨てる。

ハ〜イ  
保健婦です!

36 食中毒を防ごう



### ○食中毒はどうして発生するの?

日本では、食中毒は毎年五百万〜一千万発生し、患者数は二万五千〜五万人にのぼります。日本はずいぶん衛生環境が整備されているように見えるのに、なぜ食中毒の発生が毎年多いのでしょうか? それには、日本の気候が大きくかわっているのです。食中毒の原因の九三%は細菌によるものです。日本の夏は高温多湿で、細菌が繁殖するには絶好の環境となり、いったん集団発生すると大規模化する傾向にあります。また、食品の多様化、食品の流通経路の複雑さ、冷蔵庫・冷凍庫への過信など、現代ならではの諸条件も重なり、食中毒は発生します。

### ○食中毒の予防法

食中毒は毎年七月から急に発生数が増え、やや涼しくなる九月まで、そのピークが続きます。食中毒予防の三原則「①清潔②迅速③加熱または冷却」と、表の六つのポイントを頭に入れ、食中毒から家族を守ってあげてくださいね。そして、頭痛や下痢、吐き気、発熱などの症状が出た場合は、すぐにかかりつけの医師に相談しましょう。

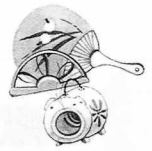

|    |   |  |    |   |   |
|----|---|--|----|---|---|
| 1  | 火 | ふれあい青空市場(8:00~・オークス広場)<br>1歳6カ月児健診(H11年1月生・13:30~14:00・福祉)                         | 18 | 金 |   |
| 2  | 水 |  | 19 | 土 |   |
| 3  | 木 |  | 20 | 日 | 歩こう会例会(高森湧水トンネル公園)                                |
| 4  | 金 | 星空を眺める教室(19:00~・スポ森)   | 21 | 月 | 住民課窓口証明業務延長(19:00まで)                              |
| 5  | 土 | 若草児童学園夏まつり(17:30~・同園グラウンド)   | 22 | 火 |   |
| 6  | 日 | '00ホンダ夏まつり(15:30~20:30・本田技研グラウンド)  | 23 | 水 | 3~4カ月児健診(H12年4月生・13:30~14:30・福祉)<br>大津地蔵まつり(~24日) |
| 7  | 月 | 住民課窓口証明業務延長(19:00まで)   | 24 | 木 | マタニティーセミナー(9:30~12:00・福祉)                         |
| 8  | 火 | 体育施設等利用調整会議(18:00グラウンド関係・19:00テニスコート関係・中公)   | 25 | 金 | 3歳児健診(H9年6月生・13:30~14:00・福祉)                      |
| 9  | 水 | 6~7カ月児健診(H12年1月生・13:30~14:30・福祉)   | 26 | 土 | 青少年を考える講演会(19:00~・ホール)                            |
| 10 | 木 | 第21回全国教員サッカー選手権大会<br>(~13日・10:00~・スポ森)   | 27 | 日 | 走ろう会例会(7:00~・スポ森)                                 |
| 11 | 金 | お誕生月育児相談(H11年8月生・9:30~10:30・福祉)<br>児童扶養手当現況届提出日(9:00~17:00・役場住民相談室)                | 28 | 月 | 住民課窓口証明業務延長(19:00まで)                              |
| 12 | 土 |  | 29 | 火 | <b>8月は、町県民税第2期<br/>国民健康保険税第3期の<br/>納付の月です。</b>    |
| 13 | 日 |  | 30 | 水 |   |
| 14 | 月 | 住民課窓口証明業務延長(19:00まで)<br>児童扶養手当現況届提出日(9:00~19:00・役場住民相談室)<br>ふれあい青空市場(8:00~・オークス広場) | 31 | 木 |   |
| 15 | 火 | スポーツの森・大津申請書受付開始日(電話予約は16日~)<br>終戦記念日  | 1  | 金 | ふれあい青空市場(8:00~・オークス広場)                            |
| 16 | 水 |  | 2  | 土 |   |
| 17 | 木 |  | 3  | 日 | 狂犬病予防注射(9:00~11:30・役場南側駐車場)                       |
|    |   |  | 4  | 月 | 住民課窓口証明業務延長(19:00まで)                              |
|    |   |  | 5  | 火 | 1歳6カ月児健診(H11年2月生・13:30~14:00・福祉)                  |

・中公……町中央公民館 ・ホール…町文化ホール ・町体……町民体育館 ・町G……町民グラウンド  
・オークス…町民交流施設 ・福祉……町老人福祉センター ・スポ森……町運動公園

## 人口の動き

|    |              |
|----|--------------|
| 人口 | 28,126人(+43) |
| 男  | 13,568人(+24) |
| 女  | 14,558人(+19) |
| 出生 | 29人          |
| 死亡 | 20人          |
| 転入 | 100人         |
| 転出 | 66人          |
| 世帯 | 9,361戸(+7)   |

6月末現在( )は前月比

| 日曜在宅医 | 医療機関               | 所在地 | 電話番号         |
|-------|--------------------|-----|--------------|
| 6日    | なみかわ小児科(小)         | 大津町 | 293-1163     |
|       | 野上医院(内)            | 菊陽町 | 232-2079     |
|       | 増永歯科医院             | 菊池市 | 0968-25-2285 |
| 13日   | 勝久病院(外・胃・消)        | 大津町 | 293-5000     |
|       | 矢野医院(外・内・消・放)      | 菊陽町 | 232-5266     |
|       | 小山歯科医院             | 菊池市 | 0968-25-2034 |
| 20日   | 岩倉整形外科医院(整・麻・リハ・形) | 大津町 | 293-8888     |
|       | てらしま小児科(小・内)       | 菊陽町 | 232-5151     |
|       | さかえ歯科医院            | 合志町 | 248-6480     |
| 27日   | 山縣医院(内・神)          | 大津町 | 293-4430     |
|       | 大津第一クリニック(内・循・泌)   | 菊陽町 | 232-9595     |
|       | 菊陽中央病院 歯科          | 菊陽町 | 232-3939     |

■当番医を変更することがあります。  
当日の当番医(歯科医は除く)は、  
テレホンサービスで確認してください。  
☎0968(25)3300

愛

の献立  
「いただきま〜す!」

フルーツクリームサラダ

(7月11日の給食献立)



生クリームにレモン汁を加えて混ぜるだけでホイップしたような状態になるので作り方は簡単です。家庭ではカクテルゼリーのかわりに生の果物類を加えてみてはいかがでしょうか。夏休みに試してみてください。学校給食センター

材 料(1人分)

- みかん(缶詰) 20g
- パイナップル 20g
- 黄桃(缶詰) 25g
- カクテルゼリー 10g
- レモン汁 0.8g
- 上白糖 1.2g
- 生クリーム 12g

作り方

- ①みかん、パイナップル、黄桃はそれぞれ汁を切る。
  - ②生クリームに上白糖、レモン汁を加え、ホイップした状態にする。
  - ③②に①とカクテルゼリーを加え、混ぜる。
- ※カクテルゼリーは業務用の冷凍3色ゼリーです。

栄養価

|       |        |                    |        |
|-------|--------|--------------------|--------|
| エネルギー | 68Kcal | ビタミンA              | 40IU   |
| たんぱく質 | 0.5g   | ビタミンB <sub>1</sub> | 0.02mg |
| 脂質    | 0.5g   | ビタミンC              | 6mg    |
| カルシウム | 9mg    |                    |        |
| 鉄     | 0.3mg  |                    |        |

新着 図書情報

新しい本が入りました。ご利用をお待ちしています。

| 書名                               | 著者名                      |
|----------------------------------|--------------------------|
| 徳川三代 なるほど事典                      | 尾崎 秀樹 / 監修               |
| 七つの海を越えて<br>—史上最大少年コト本 縦断無敵世界一周— | 白石 鉱次郎                   |
| マフィアとの死闘                         | ジョセッパ・アヤーラ               |
| 石原慎太郎の<br>東京大改革                  | 東京新聞社会部「ウオッチング石原」取材班 / 著 |
| レモネードを作ろう                        | ヴァーヅニア・ユウフー・ウルフ          |
| 湖・溪流<br>川釣り入門                    | 本間 貞治                    |
| はだしのゲン自伝                         | 中沢 啓治                    |
| 親が変われば 子が変わる<br>—がんばれPTA—        | 森 学                      |
| 学校にさわやかな風が吹く<br>—新米校長の愉快な学校づくり—  | 千葉 保                     |
| おいしいやりくり 50・100・おかず              | 学習研究社 / 発行<br>応援団        |

◎このほかにも、雑誌・一般書・児童書など、いろいろ新しい本が入っています。本の予約やリクエストもお受けします。お気軽に、ご利用ください。

★開館時間 毎日午前9時～午後5時  
★利用冊数 お一人 5冊まで  
★利用期間 2週間借りられます。

ソニー入社後二年目にして、取締役名譽會長の通訳兼力パン持ちになった著者の経験談です。英語で仕事をこなすノウハウはもろろん大企業のトップを支える人々のことなど、興味深く読めます。さすがベストセラー一本です。



『英語屋さん』  
浦出善文・著

売れっ子作家と女優さんの、肩のこらない対談集です。



『チチンパイパイ』  
宮部みゆき / 室井滋・著

昔の日本人の言葉遣い、文字遣いを大切に思う中国文学の先生の辛口だけれどユーモラスなエッセイ集です。週刊文春で好評連載につき、第四弾もできました。



『お言葉ですが...  
④猿も休暇の巻』  
高島俊男・著

中央公民館 (293) 2146

図書室だより

利用者おススメ

何千冊もの本を読んできましたが、一冊あげるならこの本です。孤児のパレアナは、どんな境遇にあっても「なんでも喜ぶ」ゲームで自分と周囲の人々に幸福を与えます。テレビアニメ版もありましたが、原作は大人が読んでも感動します。利用者 T・松岡さん



『少女パレアナ』  
エレナ・ポーター 著



子どもさんと一緒に楽しみください。

最近私の気づいたもの

▼屋根より高い巨大なサボテン (坂本一弘さん宅) 5/15

月下美人のように夜だけ咲く巨大サボテンの花



七月二十三日(ふみの日)、大津郵便局で開催された絵手紙教室に参加しました。講師は詩画作家の大野勝彦さん(菊陽町在住)。▼絵手紙を描いてみようと言われ、なかなか描けないもので、題材を決めるのが難しい。何を描こうか、どう描こうかと悩んでいたら、大野さんが「口ごもるからものを見るときに心を開くこと、つまり気づくことが大切ですよ」とそのコツを語られました。題材は特別なものでなくても、普段の生活のなかに見つけることができるものです。必要なのはそれに「気づく」こと。毎日使っている玄関やトイレの花が替えられても気づかない私には、「気づく」ことがたくさんありそうです。▼「ステキな人に出会うには、自分がステキになること。だから自分磨きをすること」話す大野さんは、日々の「気づく」を通じて自分磨きの達人に見えました。▼この「気づく」を毎日の生活のなかで実践するのは、結構難しいです。しかし、そんなときこそ絵手紙を描いてみてはどうでしょうか。見方を変えるにはいい機会だし、絵手紙を受け取った方もうれしい。早速、私も大好きな人に絵手紙を描くことにします。(つづ)

つづ

この広報紙は、リサイクル推進のため古紙配合率50%の再生紙を使用しています