



広
報

おおづまち



平成12年 **4** 月号

CONTENTS

- 子育て支援センターがオープン…②③
- 介護保険がスタートしました……④⑤
- チャイルドシートに補助がでます…⑥⑦
- ホームステイ参加者募集……………⑪
- ジョギングフェスティバルにぎわう…⑫

広葉樹2000年の森

広葉樹を造林することにより、水源涵養や大気浄化などの「生活環境保全の森」昆虫・野鳥や小動物が住み、山菜やキノコの採取もできる「自然とのふれあいの森」となり、また、森が育つとともに水が湧き、下流の岩戸の滝に流れることを願い「広葉樹2000年の森」を造林しました。

場所 西原村大字鳥子字俵山（県道熊本高森線扇坂展望所北側）
俵山トンネル抗口周辺

子どもいきいき 笑顔で子育て支援の町

遊びにおいでよ 子育て支援センターへ

子育て支援センターは、あなたの子育てを応援します。
 子どもの遊具やビデオ、絵本などそろえています。育児のリフレッシュに、
 買い物帰りに、検診などのあとに、気軽にお立ちよりください。

子育てサポートセンター ほほえみ

育児支援のため、子どもをあずけたい人とあ
 ずかりたい人とでつくられる会員組織です。
 急な残業時の保育園への送り迎え、家族の病気
 のため一時的に保育をしてもらうなど従来の保
 育施設で応じきれない保育ニーズに対応します。
 ★こんなとき子どもを預けることができます

- ・家族が病気したとき
- ・用事(冠婚葬祭等)で出かけるとき
- ・幼、保育所の送迎ができないとき
- ・休日や祝日に仕事等で出かけるとき
- ・残業等で帰りが遅くなる時
- ・産前産後の妊産婦が子どもの世話ができないとき
- ・育児からのリフレッシュなど

利用料金

1時間	300円	月曜～金曜(午前7時～午後8時)
1時間	350円	土日休日や夜間等(上記以外の時間)
おやつや食事、交通費等は実費となります。		

(協力会員さんへは、利用料金同額を町が助成しますので、1時間600円となります)

会員募集

〔依頼会員〕子どもを預けたい方
 大津町に在住又は勤務をしている方で、生後3ヶ月から概ね10歳までの子どもをお持ちの方
 〔協力会員〕子どもを預かりたい方
 大津町に在住で原則として子育ての経験がある方で、子育てで応援ができる方
 〔両方会員〕依頼も協力も行う会員
 ・会員登録をされた方は事前研修を受けていただきます。
 ・緊急の場合は、子育てサポートセンター「ほほえみ」でも預かります。

大津町子育て支援センター

オープン

大津町老人福祉センター内に「子育て支援センター」を開設します。支援センターでは、3つの事業を行います。お気軽にご利用ください。

病後児保育施設 ひだまり

病気回復期にあるお子様をあずかる施設です。保育園等に通園している乳幼児が病気をしたときに、保育園、保護者に代わって看護をしながら保育を行ないます。

対象(年齢)	就学前までの児童で、原則として病気回復期にある子ども
登録	利用希望児童については、事前に町に登録が必要です。
実施場所	老人福祉センター内・子育て支援センター病後児保育施設「ひだまり」
保育時間	午前8時～午後6時
保育期間	月～金(日・休日は休み) 《土曜日は午前中実施》
定員	3人
利用料金	1日2,000円(ただし、幼保育園児は、1,000円) 午前1,000円(500円)・午後1,000円(500円) その他実費が必要な場合があります

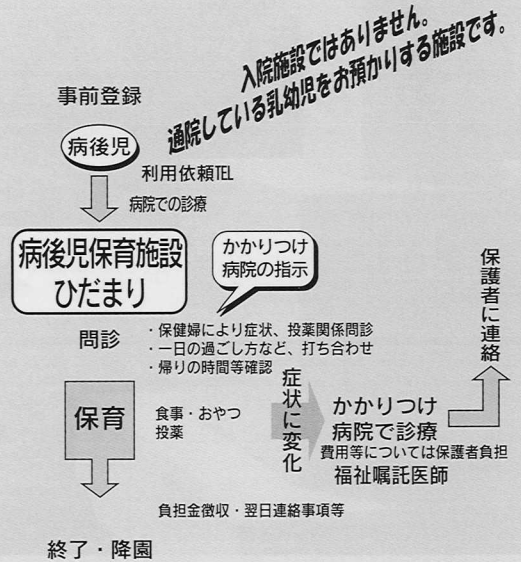

子育て支援センター すこやか

ご家庭で子育て中のお母さん、お父さんの子育てを応援します。
 毎週1回親と子のふれあいや育児相談などを行ないます。また、
 育児サークルの支援も行います。
 毎週1回・火曜日午前中(午前10時～正午)無料です。
 遊び相手を探しているお子さんや育児に励んでいるお母さんの
 育児相談、母親サークル活動の支援などを行ないます。
 親子で楽しめるゲームや人形劇・育児講演会などたくさんの催
 し物を用意しています。

お気軽に遊びにきませんか!
 5月2日(火)から開始します。

その他の支援センターもあります。直接申し込みください。
 南部子育て支援センター「白川サークル」
 白川保育園内(毎週木曜日:午前中開催) 293-2194
 北部子育て支援センター「すきみず」
 杉水保育園内(毎週月曜日:午前中開催) 293-8156
 町立児童館「朝の活動」
 (毎週水曜日:午前中開催) 293-7920

応援します。あなたの子育て

学童クラブ（保育所低年齢児受入事業）

昼間就労などで保護者のいない小学校低学年の児童の健全育成や安全確保のため放課後、保育園で預かります。

- ・大津南小学校・大津東小学校
- 白川保育園 ☎（293）2194
- ・護川小学校 杉水保育園 ☎（293）8156
- 対象児童 おおむね小学校3年生まで（昼間保護者などがない児童）
- 利用料金 月額5,000円程度（白川保育園は、迎えのバス代として別途2,000円必要です）
- 時間 授業終了から午後6時まで（杉水保育園は徒歩、白川保育園は迎えのバスを利用します）
- 内容 集団遊びや自主学習などで過ごします。

既に行われている学童保育（小学校の空き教室で開催）
 大津小学校つくしんぼクラブ ☎（293）9668
 室小学校ジョイキッズクラブ ☎（293）7854

子育て支援短期利用事業（ショートステイ）

児童の養育が一時的に困難になった場合（保護者の病気など）緊急一時的に児童養護施設にショートステイ（宿泊保育）することができます。

- 対象児童 児童の養育が一時的に困難になった家庭の児童
- 利用料金 1泊5,000円程度
- 利用期間 原則7日間以内

○町の子育て支援事業に関する問い合わせ

役場福祉課

☎（293）3113

町立幼稚園預かり保育

終業時間の午後3時から1時間の預かり保育を行います。

- ・大津幼稚園 ☎（293）2131
- ・陣内幼稚園 ☎（293）2512
- 対象児童 やむをえない事情（就労など）で1時間の預かり保育が必要な児童
- 利用料金 月額1,000円
- 時間 午後3時から午後4時まで
- 内容 集団遊びなどで過ごします。

子育て遊具の貸し出し

子ども向けの遊具や紙芝居、絵本などを各種団体や大会時に貸し出します。

- 貸出申し込み 町民交流施設オークスプラザ ☎（293）1807
- 貸出し用品 エアーポリン・落書きボード・紙芝居・ビデオ
- 貸出し期間 原則3日以内
- 貸出し料 無料
- 問い合わせ 生涯学習課 ☎（293）2180

その他

町内全保育園で、延長保育（午後7時まで）や一時保育を行っています。

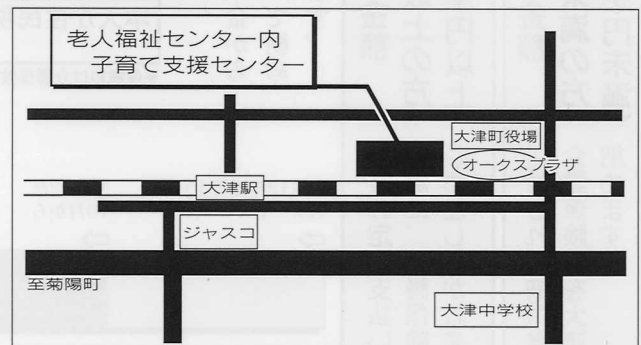

子どもたちの健全育成を地域社会全体で支援する体制を確立するための高い理想として、子ども憲章を制定しました。

大津町子ども憲章

みつめよう 話し合おう 行動しよう

未来を切り拓いていく主役は子どもたちです。

私たち大津町民は、すべての子どもたちの幸せを願い、家庭、学校、地域が協力して愛情をもって育てることをめざし、この憲章を定めます。

ふるさと 大好き

一、子どもたちが、水と緑に恵まれた自然を大切に、ふるさとの歴史と文化に誇りを持てるよう努めます。

みんな ともだち

一、子どもたちが、世界の人々と友情をはぐくみ、夢と希望をもって生きていけるよう努めます。

こころ、豊かに

一、子どもたちが、お互いの人権を尊重し、個性を認めあう豊かな感性をはぐくむよう努めます。

やさしく たくましく

一、子どもたちが、やさしさの中で、知性を磨き心身をきたえて、主体性をもってたくましく生きていけるよう努めます。

のびのび しなやかに

一、子どもたちが、地域の中でのびのびと遊び、創造性に富み、しなやかに育つよう努めます。

～心豊かなふれあい社会をめざして～



心、助け合い

みんなで「介護」を支え合うために

今まで本人や家族が抱えてきた介護の不安や負担を、社会全体で支え合うために制定された介護保険制度が四月一日から始まりました。これにより、今までの福祉サービスが、介護保険制度のサービスに移ることになります。

町では介護保険が始まって、認定されなかった人や、何らかの支援が必要な人に対して、安心して生涯を送っていただくための支援と介護予防の対策も、同時に進めていく必要があると考えています。

今月は、この介護保険の保険料と、高齢者を総合的に見守り支えていく体制づくりを計画的に進めるために策定された、「大津町老人保健福祉計画」および「大津町介護保険事業計画」の中の介護予防・生活支援対策についてお知らせします。

介護保険の保険料

65歳以上の方(第一号被保険者)の保険料

●保険料の決まり方
市町村の介護サービスにかか

る費用に応じて基準額が決まり、大津町では六十五歳以上一人あたり月額二千七百六十円(平成十二年～十四年度の基準額)となります。その上で、負担が重くなりすぎないように所得段階に応じて五段階に調整します。

所得による保険料の割増及び軽減(月額)

生活保護の受給者、老齢福祉年金の受給者で住民税世帯非課税	1,380円
世帯全員が住民税非課税	2,070円
本人が住民税非課税	2,760円
本人が住民税課税で合計所得金額が250万円未満	3,450円
本人が住民税課税で合計所得金額が250万円以上	4,140円

※保険料は介護保険事業計画の見直しに応じて3年ごとに設定されます

ただし、新しい介護保険制度の円滑な実施のため、平成十二年四月から九月までの第一号被保険者保険料は徴収せず、その後平成十二年十月から平成十三年九月までの一年間は、経過的に半分に軽減します。

●保険料の納め方
保険料は原則として年金から納めます。年金額によって納め方は二種類に分れています。

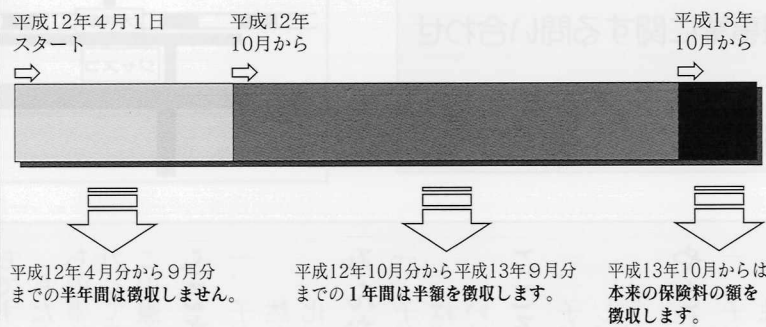

保険料の納め方は2種類

普通徴収
老齢・退職年金額
月額18万円未満の方
(月額1万5千円未満)

送付される納付書にもつき、介護保険料を大津町に個別に納めます。

特別徴収
老齢・退職年金額
月額18万円以上の方
(月額1万5千円以上)

年金の定期支払い(年六回)の際に、介護保険料があらかじめ差し引かれます。

●保険料の納め方

国民健康保険の医療分と介護分を合わせて国民健康保険税として世帯主が納めます。
※六十五歳以上の方の普通徴収分についても世帯主に納付義務があります。

介護納付金課税額(介護保険料)の税率

- ①所得割率 0.8/100
- ②均等割率(1人当り) 6,000円
- ③平等割率(1世帯当り) 4,000円

①②③の合計額が、介護保険料として従来の国民健康保険税に上乗せして課税されます。
また、介護保険料の軽減についても従来の国民健康保険税の軽減世帯に該当する世帯については、同様の軽減の対象になります。

●保険料の決まり方
介護保険料は、国民健康保険税の算定方法と同様に世帯ごとに算定されます。

40歳以上65歳未満の方(第二号被保険者)の保険料
国民健康保険に加入している方

4月1日介護保険スタート

いきいき、安



職場の健康保険に
加入している方

●保険料の決まり方
介護保険料は、給与(標準報酬月額)と各健康保険ごとに設定される介護保険料率に応じて算定されます。

●保険料の納め方
従来の健康保険の保険料と介護保険料が、毎月の給料から徴収されます。

※四十歳以上六十五歳未満の被扶養者の方は保険料を別個に納める必要はありません。
※保険料は原則として半分を事業主が負担します。

介護予防・生活支援対策

介護保険は、介護が必要と認定された人(要支援、要介護一〜五)に対して、必要なサービスを提供する制度です。そこで、要介護認定で「自立」と判定された高齢者で援助が必要な人などの介護保険の対象外となる在宅の高齢者を対象にして、介護保険以外で次のような支援を行います。

●配食サービス
一人暮らしなどで、食事の調理が困難な方の自宅に、食事を運ぶサービスです。

●住宅改造

(介護保険対象外部分)
介護保険の給付限度額を超える部分などについても実施を検討します。

●老人日常生活用具給付
(介護保険対象外部分)
介護保険に移行しなかった電

磁調理器、火災警報機、自動消火器、老人用電話について事業を存続します。

●緊急通報体制整備

一人暮らしの方などに、緊急通報装置を設置し、急病や災害などの際に、迅速かつ適切に対応するサービスです。

●介護予防

介護が必要な状態にならないよう、また悪化しないよう、転倒予防教室や、食生活改善の指導などを行います。

●生活管理指導員派遣

要介護認定において、「自立」と判定された高齢者等(一人暮らし高齢者等)に対して、居宅で自立した生活を送るのに必要な生活援助サービスを提供します。

●シルバーヘルパー

老人クラブ連合会のシルバーヘルパーにより、一人暮らし高齢者や高齢者のみの世帯を中心に友愛訪問が行われています。

●高齢者生きがい活動支援通所

(生きがい対応型デイサービス)
要介護認定において、「自立」と判定された高齢者等に対して、老人福祉センターにおいて日常動作訓練から趣味活動(生きがい活動)などの各種サービスを提供します。

●高齢者生きがい活動支援通所

(ふれあいミニデイサービス)
地域の核となるような公民館等を利用して、ある程度自立可能な高齢者等を対象に、小地域でのふれあい型ミニデイサービスを実施します。

家族介護者への支援

●家族介護者交流(元気回復)事業
高齢者を介護している家族に

対して、介護から一時的に開放し、介護者相互の交流会に参加するなど心身の元気回復(リフレッシュ)を図る事業です。

お問い合わせ

役場福祉課介護保険係

☎ (293) 3113 (直通)

FAX (293) 0474

厚生省ホームページ

<http://www.mhw.go.jp/>

介護保険事業計画等を答申

このほど町介護保険事業計画等策定委員会から、一年間にわたり審議が進められていた「老人保健

福祉計画及び介護保険事業計画」案が町に対して答申されました。

この計画は高齢者を総合的に見守り支えていく体制づくりを計画的に進め、高齢者保健福祉関連の施策と介護保険制度の運営を円滑に進めるために策定されたもので、適切な介護保険サービスの提供、介護保険の対象とならない方や介護者への支援、介護予防策を含めた生きがい対策などの内容が盛り込まれています。町ではこの計画を着実に実行していくため、進捗管理とその評価を行っていきます。



委員長である荒木助役より荒木町長へ答申されました

大切な子どものために チャイルドシートの使用を！

4月1日
義務
スタート

四月一日から

チャイルドシートの 使用が義務化

道路交通法の一部改正により、四月一日から自動車の運転者は、六歳未満の幼児を乗車させるときはチャイルドシートを使用することが義務付けられました。今年二月に県警が実施した着用状況の調査では、県平均の着用率は三四・五%で全国平均より六・五%も低く、まだ五〇%の子どもが何もつけずに座っていました。子どもの安全を守るのは大人の責任です。大切な子どものために必ずチャイルドシートを使用しましょう。

正しく、しっかりと 取り付けを

県警の調査では、チャイルドシートの取り付け状況の調査も行われましたが、取り付けているもののうち半数が固定金具を使っていないか、締め付けが悪いなどの不備がありました。チャイルドシートは、座席にしっかりと固定しないと、衝突時に

子どもだけ車外に放り出される事故につながります。運輸省の認証マークがあり、子どもの体格に合ったものを後部座席に正しくしっかりと取り付けましょう。

なお、交通安全協会（警察署内）では、希望があれば幼稚園や保育園、グループなどに正しい取り付け方などの指導を行っています。お気軽にご相談ください。

使用義務が免除される場合

- 次のような場合は、チャイルドシートの使用義務が免除されます。
 - 座席の構造上、チャイルドシートを固定することができない場合
 - 固定できるチャイルドシートの数を超えた数の幼児を乗車させる場合（超えた数の幼児のみ使用しなくてもよい）
 - 傷病、障害の療養や健康保持の理由により、幼児にチャイルドシートを使用させることが適当でない場合

チャイルドシートの種類

基本的には3タイプがあります。年齢・体格にあったものを選び、自動車の後部座席に確実に取り付けられるものを選んでください。（最近では乳児用・幼児用の兼用タイプもあります。）

シートのタイプ	対象年齢の目安	体格の目安
乳児用チャイルドシート (ベビーシート)	9ヶ月位 までの乳児	体重9kg以下、 身長は70cm未満
幼児用チャイルドシート	4ヶ月～4歳位 までの幼児	体重7kg～18kg未満、 身長は65cm～100cm未満
学童用チャイルドシート (ジュニアシート)	3歳頃～8歳位 までの学童	体重14kg～27kg未満

- 著しい肥満などの理由により、幼児にチャイルドシートを適切に使用させることができない場合
- チャイルドシートを使用したままでは、授乳やおむつ替えなど、日常生活に欠くことのできない世話をを行うことができない場合
- 乗合バス、タクシーに客として幼児を乗車させる場合
- 応急救護のため、幼児を医療機関や官公庁などに緊急に搬送する必要がある場合

春の全国交通安全運動

4月6日
～
4月15日

熊本県内の平成十一年中の交通事故による死者数は、百六十五人で前年を十人も上回っています。また、大津警察署管内でも十人の方が亡くなられて前年より四人増加しています。大津警察署管内の死亡事故の特徴は、四輪乗車中の事故が非常に多く、全体の八十%を占めています。また、飲酒がらみの事故が二件、スピードの出し過ぎに起因する事故が二件発生しています。

平成十一年中の県内の交通事故による死者のうち四二%が高齢者です。また、このうち半数以上が歩行中に事故にあつたものです。夜間や早朝に外出するときは、特に目立つ服装を心がけて反射材を使用しましょう。

高齢者の死者

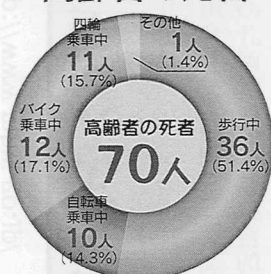

歩行中が最も多い

国体の開催などにより、県内の道路は整備が進んでおり、今後ますますスピードの出し過ぎなどによる交通事故の増加が心配されます。自動車の運転は、時間と心に余裕を持って安全運転を心がけましょう。

運動の重点目標

子どもと高齢者の

交通事故防止

四月は、入学・入園シーズンです。黄色い帽子や黄色いカサを見かけたら特に注意して、子どもを交通事故から守りましょう。

チャイルドシートと シートベルト着用 の徹底

平成十一年中の県内の交通事故による死者のうち四輪乗車中の事故は七十一人（四三%）で、このうち四十七人がシートベルトを着用していませんでした。このうち二十六人（五五%）が助かったと推定されます。今年一月のシートベルト着用率調査では、大津町の住民の方

チャイルドシートに補助がでます

町では、子育て支援事業の一つとして4月1日から大津町チャイルドシート購入補助事業を始めます。

対象

平成12年4月1日以降に出生し、大津町住民基本台帳に記載された児童（含外国人登録者）のために購入したチャイルドシートです。

交付対象者

上記児童を養育する保護者等。ただし交付対象となる児童は、4歳になるまでです。（1回限り）

補助額

購入費の1/2以内 上限1万円

申請

出生届、転入届時点で、「チャイルドシート購入補助金交付申請書」を配布しますので、チャイルドシート購入後に、領収書を添付し申請してください。

交付

申請書確認後、確定額を口座に振り込む

請求期限

チャイルドシート購入後1年間です。

問い合わせ

役場福祉課 ☎(293)3113

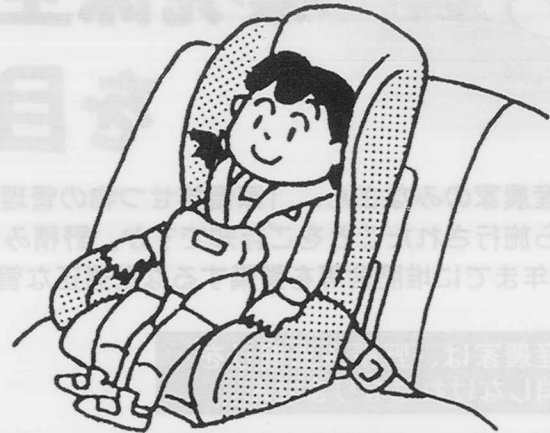

補助金交付までの流れ

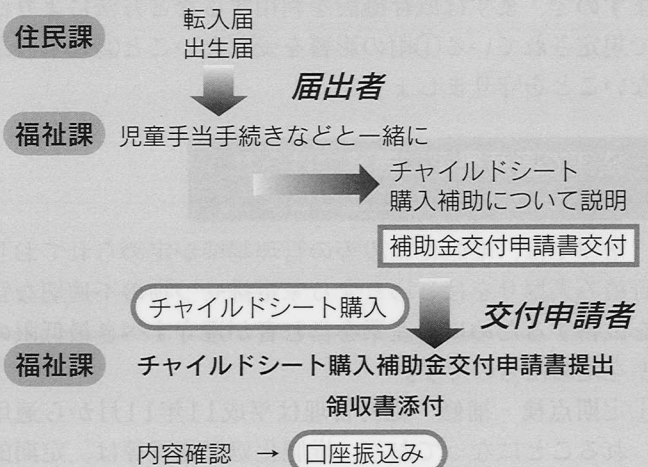

は、まだ二八%が着用していませんでした。シートベルトの着用は、事故が起きたときの命綱であるだけでなく、交通安全意識のバロメーターでもあります。運転者だけでなく、助手席・後部座席の同乗者も着用を習慣づけましょう。

四月一日から自動車の運転者は、六歳未満の幼児を同乗させるときはチャイルドシートを使用することが義務付けられました。大切な子どもの命を守るために必ず使用しましょう。

21世紀に向けて自分らしい生き方ができる社会を創ろう

労働省では、我が国の女性が初めて参政権を行使した昭和二十一年四月十日を記念して、女性の地位向上のための啓発活動として「女性週間」を実施しています。

近年、女性の地位向上のための法律や制度は整備され、女性の社会進出が活発になり、実態面でも男女平等は進みつつあります。しかしながら依然と



女性週間
4月10日(月)
～16日(日)

して人々の意識の中には、男女の能力や役割に対する固定的な考え方が残っており、二十一世紀に真の男女平等を実現するためには、このような固定的な考え方を改め、一人ひとりが個性をいかした自分らしい生き方を実現できる社会を目指すことが重要です。そのためには女性だけでなく、男性の認識の向上にこれまで以上に取り組んでいきたいと思います。

半数以上の人々が助かったと考えられます

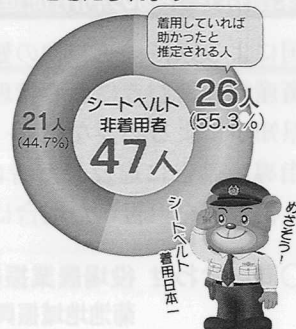

めざそう！
シートベルト着用日本一

● 問い合わせ 役場総務課

☎(293) 3111

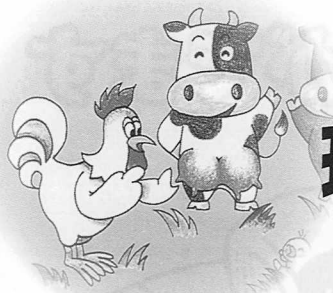

環境保全型畜産経営 を目指して

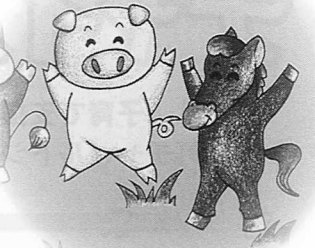

畜産農家のみなさん、「家畜排せつ物の管理の適正化及び利用の促進に関する法律」が平成11年11月から施行されたことをご存知ですか。野積みや素掘りは、違法行為であり処罰の対象とされます。平成16年までに堆肥舎等を整備するなど適正な管理が必要となります。

畜産農家は、野積み素掘りを解消しなければなりません。

堆肥処理施設や尿処理施設を整備することが一番よいのですが、経営面から施設整備が難しい方もおられると思いますので、まずは既存施設を利用するなど方法により法律で規定されている①雨の影響を受けないこと②地下浸透しないことを守りましょう。

法律で畜産農家に義務づけられているのはどんなことでしょうか。

法律では、堆肥化施設等の管理基準が定められており、野積み素掘りをはじめとする家畜排せつ物の不適切な管理を改善するために畜産業を営む者が遵守すべき最低限の基準を定めたものです。

- ①定期点検・補修・維持管理は平成11年11月から適用されることになっており、堆肥化処理施設等は、定期的な点検・補修を行い、維持管理を行わなければなりません。
- ②記録は平成14年11月から適用されます。
- ③構造設備基準・施設管理は平成16年11月から適用されます。

家畜排せつ物管理の適正化措置

- ①国による家畜排せつ物の利用促進に関する基本方針の策定
- ②都道府県による地域実情に応じた施設整備目標等の計画作成
- ③県が認定した施設整備計画を策定した者に対して農林漁業金融公庫が低利融資
- ④所得税・法人税：家畜排せつ物の堆肥化施設に対する16%の特別償却
固定資産税：家畜排せつ物の堆肥化施設に対する固定資産税の特例
(法律の施行後5カ年間に取得された施設について5カ年間課税標準1/2)

家畜排せつ物の利用促進措置

- ①国による家畜排せつ物の処理・保管施設の構造基準・管理方式の策定
- ②畜産業を営む者による管理基準に即した家畜排せつ物の管理
- ③県知事による必要な指導・助言・勧告・命令(一定の規模以下の者を除く)の実施
- ④指導・勧告に違反した者には50万円以下の罰金、指導・勧告を行うための立入検査等を拒否した場合には、20万円以下の罰金

○問い合わせ 役場農業振興課 ☎(293)3116

菊池地域振興局農林水産部 菊池農業改良普及センター ☎0968(25)4111

堆肥盤には簡易な屋根掛けをしましょう

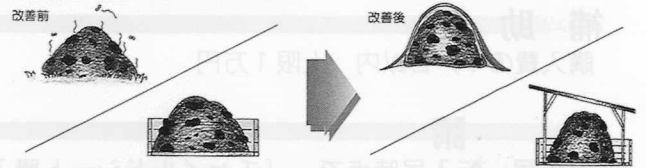

出来た製品にはビニールシートを敷いて覆いましょう



尿溜は、防水シートで地下浸透を防ぎましょう

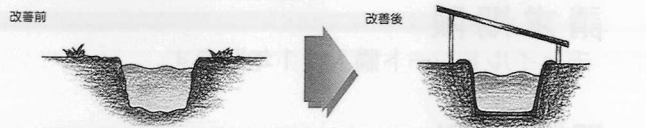

堆肥(スラリー等)をほ場に散布したら速やかに耕起しましょう

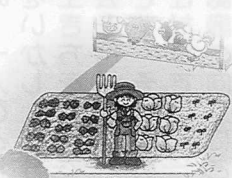
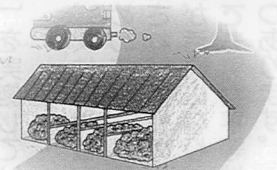
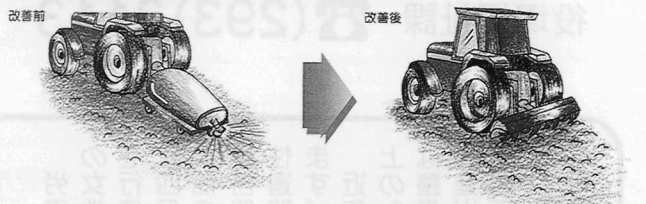

4月16日(日)は 熊本県知事選挙 参議院熊本選出議員補欠選挙

有権者、あなたが主役の投票日

熊本県知事選挙、参議院熊本選出議員補欠選挙が次のとおり行われます。

私たちの代表を決める大切な選挙です。棄権することなく、必ず投票に行きましょう。

投票日 四月十六日(日)

投票時間

午前七時～午後八時

問い合わせ 役場総務課内

大津町選挙管理委員会

☎(293) 3111

●町内の投票所

投票区	投票所	行政区
1	内牧地区集会所	内牧
2	錦野地区農業研修センター	外牧・錦野
3	岩坂公民館	岩坂
4	瀬田地区生活改善センター	瀬田・大林
5	森公民館	鳥子川・吹田・森
6	大津南小学校体育館	上陣内・中陣内・下陣内・町・下町・中島・灰塚
7	大津町中央公民館	1、3、4、11区・引水・引水東
8	町民交流施設(オークスプラザ)1階ロビー	2、5、6、7、8、9、10区・美咲野
9	大津町役場	12、13、14区・15区の一部・新
10	大津保育園	15、16区・あけぼの区・本田独身寮
11	高尾野公民館	高尾野・新小屋
12	平川小学校体育館	下猿渡・御所原・多々良・馬場・宮本・仮宿・米山
13	真城小学校体育館	古城・真木
14	矢護川小学校体育館	御願所・上中・下中・片俣・護東
15	護川小学校体育館	上猿渡・小林・今村・杉下・杉上・上の原
16	隣保館	源場・つつじ台・桜丘団地
17	大津東区コミュニティーセンター	大津東

不在者投票のお知らせ

自営業の方、冠婚葬祭の予定のある人、レジャーや買い物など私用で当日投票所にいけない人などは不在者投票ができます。

■期間 3月30日(木)～

4月15日(土)

■時間 午前8時30分～午後8時

■場所 大津町役場住民相談室



みづめて未来みんなの年金

シリーズ⑨

今月から平成12年度分の免除申請受付が始まりました

保険料は納めたいけど経済的な理由などで納めることができない。そんなときには役場年金係で免除申請の手続きをしましょう。

国民年金には、申請して認められれば保険料の納付が免除される制度があります。前年の所得等を基準に審査し納付困難と認められた場合、申請した月の前月分から翌年三月分までの納付が免除されます。一年間分の免除を希望する場合は、五月までに必ず申請してください。また、免除申請は毎年切り替えが必要です。昨年免除申請して今年も引き続き免除を希望される方は、忘れずに手続きしてください。

免除申請は役場年金係の窓口で受付けていますのでお気軽にご相談下さい。○手続きに必要なものは学生証(写しでも可)

平成12年度国民年金保険料

	定額	付加	込
	保険料	保険料	納付額
月	13,300	13,700	
年	159,600	164,400	
一前年納額	155,750	160,430	
年間前引額	3,850	3,970	
前引率	5.5%	5.5%	

平成12年度の国民年金保険料が三年連続据え置きの一三、三〇〇円に決定しました。保険料を確実に納めるために、口座振替や地域の納付組織を利用しましょう。また保険料をまとめて一年間分、または定められた期間分を前払い(前納)することも出来ます。この前納制度を利用すると保険料が割り引きされ、しかも納め忘れがなく安心です。なお、一年分の前納をされる場合の納期限は、四月二十八日(金)までとなります。

国民年金の保険料は月額一三、三〇〇円

平成12年4月1日から新しく熊本社会保険事務局が出来ます。地方分権一括法の施行に伴い、県庁内にありました保険課および国民年金課が熊本社会保険事務局へ統合移転します。なお、四月三日より業務を開始します。

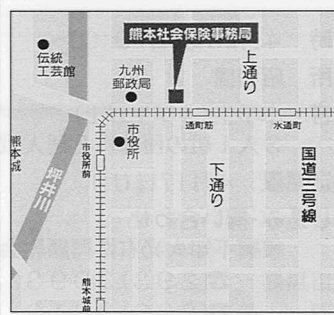

案内図

平成12年4月1日から	現在
熊本市健康福祉部保険課	熊本市健康福祉部保険課
〒860-0846	〒862-8570
熊本市水前寺6-18-1	熊本市水前寺6-18-1
☎(383) 1111(代表)	☎(383) 1111(代表)
熊本市城東町2番18号	熊本市城東町2番18号
〒860-0846	〒860-0846
熊本市健康福祉部保険課	熊本市健康福祉部保険課
☎(211) 1122(代表)	☎(211) 1122(代表)
熊本市健康福祉部保険課	熊本市健康福祉部保険課
☎(211) 0765	☎(211) 0765
熊本市健康福祉部保険課	熊本市健康福祉部保険課
☎(211) 0763	☎(211) 0763
熊本市健康福祉部保険課	熊本市健康福祉部保険課
☎(211) 0767	☎(211) 0767

感動との出会い

大津つつじ祭

4月23日(日)開催



期間中の主な催し

期日	催し	時間	場所
4月22日(土)	祈願祭	9:00	日吉神社
	招魂祭	10:00	老人福祉センター
4月23日(日)	横網不知火光右衛門 子ども相撲大会	9:00~13:00	昭和園周辺
	少年武者行列	10:00	
	野点	10:00~15:00	
	つつじ音楽祭	10:00~16:00	
	カラオケマラソン		
	つつじの里防災プラザ		
	つつじ銘花展		
	ホンダ製品展示		
物産展			

シャトルバス を運行

4月23日(日)はJR肥後大津駅から昭和園までシャトルバスが運行されます。
料金:中学生以上片道50円

●つつじ祭についてのお問い合わせは

役場商工観光課
☎(293)3115

つつじ祭協賛

スポーツ大会開催日程

No.	大会名	開催期日	会場
1	第6回県連四半的弓道大津大会	4月9日(日)	町民体育館
2	第22回軟式野球大会	4月15(土)16(日)29(祝)30(日)	町民G・杉水G・高尾野G
3	グラウンドゴルフ大会	4月20日(木)	町民G
4	ソフトテニス大会	4月22(土)23(日)29(祝)	町民・翔陽高テニスコート
5	ジュニアサッカー大会	4月23日(日)	スポーツの森・大津(多目的クレー)
6	空手道大会	4月30日(日)	大津高校体育館
7	第46回ママさんバレーボール大会	4月23日(日)	町民・大津小体育館
8	少年柔道大会	4月23日(日)	大津北中武道場
9	ゲートボール大会	4月28日(金)	町民Gゲートボール場
10	剣道大会	4月29日(祝)	町民体育館
11	少林寺拳法大会	4月30日(日)	町民体育館
12	バドミントン大会	5月7日(日)	町民・大津小体育館
13	バスケットボール大会	5月3日(祝)4日(祝)	町民体育館
14	菊池郡ソフトボール大会	5月14日(日)	町民G

●スポーツ大会に関する問い合わせ
町生涯スポーツ係☎(293)8088

不知火光右衛門 子ども相撲大会

横網不知火光右衛門は、今から135年前の江戸時代の終わりに活躍した大津町下町出身の力士です。この横網にちなみ「子ども相撲大会」を今年も開催します。

団体戦や個人戦など青空の下で心地よい汗を流してみませんか!

- 日時 4月23日(日) 9:00~
- 場所 昭和園
- 内容 小学生(4年生以上)
3人1組の団体戦と個人戦
- 申込期限 4月17日(月)
- 申し込み・問い合わせ
横網不知火光右衛門顕彰会
大田黒健一 ☎(293)3098
倉岡 司 ☎(293)3010
役場生涯学習課 ☎(293)2180

アメリカの大地で感動の夏を

人づくりまちづくり海外派遣研修参加者募集

町では、若者の人材育成を目的に実施する、姉妹都市へイステインクス市へのホームステイプログラム参加者を募集します。アメリカの大地で感動の夏を過ごすしてみませんか。やる気のある若者の参加をお待ちしています！

■募集人数 ①中学生および高校生十二人程度②地域青年リーダー一人（十八歳から三十歳くらいまでの人）

■派遣先 米国ネブラスカ州ヘイステインクス（姉妹都市）

■派遣期間 七月二十一日（土）～八月三日（木）の予定

■経費 二十五万円程度

■助成金 右記経費の二分の一以内を町が助成します。また、地域青年リーダーには、これに日当相当額を支給します。

■参加資格

①大津町内に在住していること。

②これまでに、このホームプログラムに参加したことがない人。ただし、地域青年リーダーはこの限りでない。

③地域青年リーダーの応募者は英会話（日常会話程度）ができ、帰国後も町の国際交流活動などに地域のリーダーとして積極的に参加できる人。

④中高生の応募者も、帰国後、

町の国際交流活動などに積極的に参加できること。

⑤同じ世帯からは、同じ年度に複数応募はできない。

■参加者の決定 町選考委員会が、応募者の中から作文と面接により参加者を決定します。

■事前学習会 参加決定者は、五月中旬から七月下旬の出発までの毎週土曜日の午後に行われる事前学習会に必ず出席する義務があります。

■申し込み方法 役場企画財政課にある次の書類を提出してください。

①申込書 ②同意書 ③作文（参加希望の理由などを四百字詰原稿用紙二枚以上に書いたもの）

■応募期限 四月二十日（木）午後五時まで

■申し込み・問い合わせ 役場企画財政課

☎（293）3118

菊池地域振興局が

4月1日からスタートします

これまでの菊池事務所、菊池保健所、菊池土木事務所が、新たに「菊池地域振興局」に生まれ変わります。

この地域振興局では、県庁から三百項目程度の事務・権限を移すことにより、①地域振興、②県民サービス、③市町村等との連携、の三つの拠点機能を充実・強化し、保健、福祉などの一元的なサービスの提供や処理期間の短縮など県民サービスの向上を図るとともに、農政、土木などの各種施策の総合的な推進、市町村や関係機関との連携によりこれまで以上に地域の振興に取り組んでいきます。

菊池地域振興局（菊池総合庁舎・菊池市大字隈府二二七二一〇）

一階 総務部（税務課）・農林水産部（農業振興課・林務課）
二階 振興調整室・総務部（総務課）
農林水産部（農業改良普及センター）・出納課

別館 土木部（用地課）
農林水産部（農地整備課・菊池台地土地改良課）
土木部（企画調査課・景観建築課・工務課・維持管理課）

別棟（旧菊池保健所）
一階 保健福祉環境部
菊池福祉事務所
二階 菊池保健所

（総務企画課・衛生環境課）
（福祉課・保健予防課）

土木に関する事務の所管が一部変わります。

※大津町、菊陽町の場合
菊池地域振興局の所管区域は、現行の県事務所と同じ「菊池市、菊池郡」となりますので、これまで土木に関する事務は熊本土木事務所の所管でしたが、菊池地域振興局（菊池市）の所管となります。

なお、建築確認については、当分の間熊本土木事務所でも受け付けます。

菊池地域振興局総務部総務課
☎0968（25）4111



昨年のホームステイの様子



緊張高まる10キロのスタート

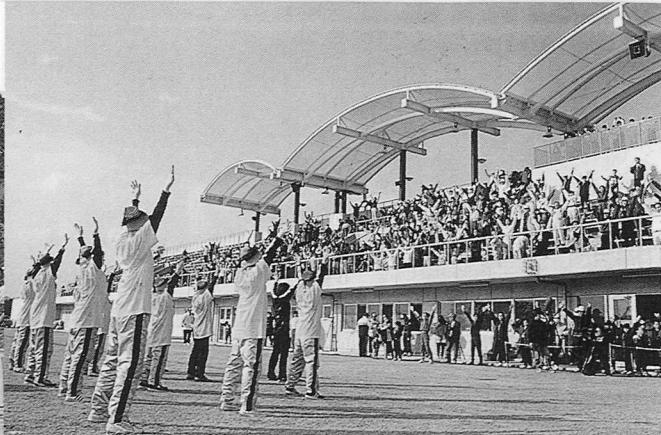

エアロビックで準備体操

マイペースで健康体力づくり!

第1回スポーツの森・大津 ジョギングフェスティバル

カメラ
リポート

2月27日、大津町運動公園「スポーツの森・大津」で第1回スポーツの森・大津ジョギングフェスティバルが開催されました。25年の歴史に幕を閉じた白川ラインマラソンが新たに生まれ変わって行われた今大会のスローガンは「マイペースで体力づくり」。スポーツの森・大津を舞台に10キロ、5キロ、そして新たに新設された2キロのコースで約950人がジョギングを楽しみました。



選手宣誓



スポーツの森を出てロードコースへ(5キロ)



運動公園への上り坂は最大の難所



あと半分。5キロの折り返し地点

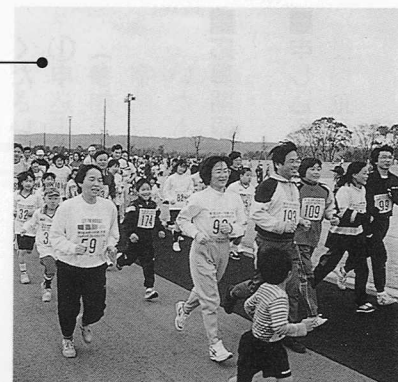
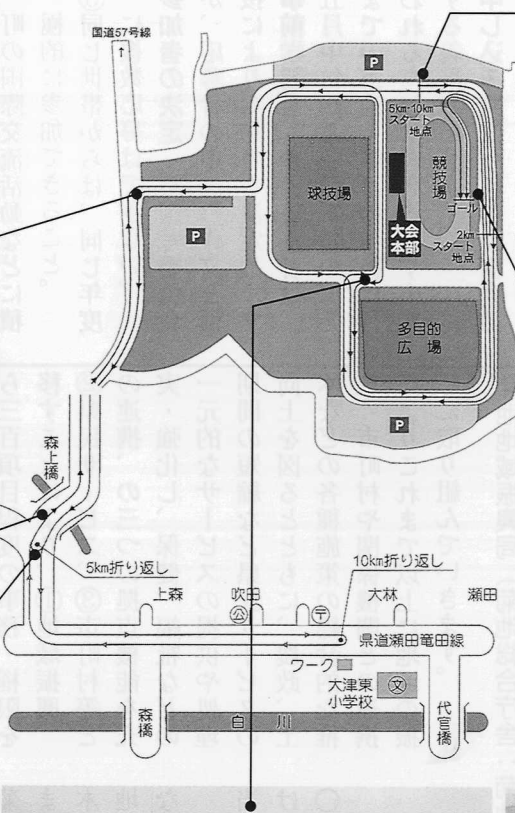

元気にスタートする2キロのランナー



最後のランナーがゴール(10キロ)



運動公園内をマイペース



10キロのランナーはハイペース

環境 おおづプレス

我が家に犬がきた

手前味噌で申し訳ないんですが、我が家に新メンバーが加わりました。名前は「チロ」。とてもかわいいメス犬です。知り合いかもらうってきたそうです。でも、初めて飼うものですからどうしていいものやら…。犬もミシニアムベイビーがたくさん生まれるこの季節、この私の父のような住民の方は他にもいらっしやるはず。そこで、今月も先月に引き続き犬の話、それも「しつけ」についてお話ししたいと思います。



子犬を上手に飼うには、大きくなってからより、小さいうちにしつけを始めることが、

誕生後すぐでは、飼い主がいくら愛情を持って接しても、その愛情を理解する能力がありません。生後二ヶ月から始められたほうがいいでしょう。一ヶ月ぐらいで知能が進み、独立心が芽生え、二ヶ月ごろになると、人間の声や動作に反応を示すようになり、しつけにはよい時期を迎えます。基本はほめること八割、しかることを二割を目安にするといいでしょう。生まれて二ヶ月というとき、一番かわいい時期であまやかしてしまうのですが、過保護になりすぎると飼い主をかむようになり、言うことを聞かなくなってしまう。それで保健所に引きとってもらうケースが多々あります。気を付けてください。

①散歩について
てみましょう。
ペットブームにより、犬を散歩させる人が増えましたね。中には犬から引っぱられている人の姿を目にしますが、これは注意してください。犬が人間をつれていると錯覚してしまうそうです。どうしても犬が先を歩く場合はたまに行く方向を強制的に変えてみてください。「行く方向は飼い主が決める」という主従関係をはっきりさせること。
一番いい方法はイラストのように縄を短めに持ち、横に並んで歩くといいですよ。グイグイ引っ張られると疲れますし、別の犬のフンの所にすぐ行くことすることも、すれ違う犬とのケンカも防げます。
フン尿は、必ず自分で処理し

てください。そのままには絶対しないこと。犬嫌いの人には苦痛でたまりません。
犬は飼い主との散歩を最高の喜びとしています。常識を守り、トラブルのないよう心がけましょう。
②シエスタチャーで教える
しつけは身振り手振りで教えます。「マテ」でしたら、手を開いて突き出す。「ダメ」でしたら、拳を振り上げる。「オスワリ」でしたら、指を地面に向けるとか、サインを決めておくとも覚えも早く、家族のだからやっても通じます。
あせらず、根気よく教えることが大切です。毎日五分か、一分ぐらいつつコツコツと。できたときは「ヨシヨシ」と声をかけ、のどから胸にかけてやさしくなでてやることもお忘れなく。

③ほえすぎの矯正
犬のムダなほえすぎは、飼主は我慢できても近所、特に犬嫌いの人にはこの上ない苦痛です。住宅の密集したところでは大問題です。犬は自己防衛と、忠誠心からほえるわけですが、飼主にはほえるべきか、否かは判断できます。何回か「ダメ」を教えているうちに、犬もほえていいか、ダメか理解するようになります。声だけでも「タリ」とやめるようになります。なかなかうまくいかなければ、獣医の先生に聞いてみては、いかがでしょうか。きつといい方法が見つかると思いますよ。
犬を飼うことで、心にゆとりができるということは言うまでもなく、お年寄りの孤独感の解消、子供の教育と人生にとってものすごくプラスになります。ですが、しつけを間違つと、近所との間がきくしゃくしたり、最後には保健所に引きとってもらうという悲しい結果がまっています。飼う前には本などで、勉強することをお勧めします。町の図書室にも何冊か置いてありますので、ぜひ利用してください。

2月のリサイクル

シャスコ大津店でのリサイクルはこれだけありました。
牛乳パック 二五五キロ
アルミ缶 五四キロ
食品トラー 一四キロ
ボランティアは陣内地区婦人会の松岡咲子さん、松岡美保子さん、中村たつ子さんでした。ごくろうさまでした。

お問い合わせ 役場保健衛生課
☎ (293) 3114
FAX (293) 0474

「広葉樹二〇〇〇年の森」と命名

■百ヘクタールの植林事業が完了



エドヒガンザクラを記念植樹

町が平成六年度から進めてきた広葉樹林整備特別対策事業がこのほど完了し、三月三日、関係者約四十人が参加して俄山原野の「広葉樹二〇〇〇年の森」で完成記念式典が行われました。「広葉樹二〇〇〇年の森」と名付けられたこの森は俄山の原野七十八ヘクタールと矢護川の原野三十ヘクタールの合わせて合計百ヘクタールで、荒廃が進んでいた原野を地下水涵養など、環境保全に役立つ森に生き返らせようと植林を進めてきたものです。ケヤキやヤマザクラなど十一種類四十万本の広葉樹が植えられています。

みどり輝くほっとタウン大津を目指して

■大津町振興総合計画



田上議長から荒木町長へ答申

町の将来進むべき方向についてのビジョンを示す町振興総合計画が、このほど町振興総合計画策定審議会から荒木町長に答申されました。

これは、町議員、学識経験者、各種団体で代表等で構成される同審議会での審議が進められていたもので、今回はこの基本構想を実現するため、計画期間内に実施する主要な施策の内容について、数値目標の設定や事業の評価システムを取り入れた具体的な内容が盛り込まれています。

隣保館が和太鼓五基を購入

■げんこつ太鼓



演奏するげんこつ太鼓のメンバー

町隣保館では、自治総合センターの宝くじ助成による一般「コミュニティ事業」により和太鼓五基（内締太鼓二基）を購入しました。これは隣保館運営事業として実施している地域交流事業（交流啓発事業 太鼓教室（げんこつ太鼓）の生徒が利用するもので、平成三年に発足したげんこつ太鼓は差別に負けない、差別に打ち勝つ精神を養うことを目的として、町のイベントだけでなく、町外でも数多く活躍し多くの人に感動を与えています。

企業と行政との連携を強化

■町内企業と行政との懇談会



熱心な意見交換が行われました

町内に立地する企業と町行政との懇談会が二月二十四日、町内のホテルで開催されました。

これは、企業と行政との連携を密にしようとして大津町企業連絡協議会（山崎一成会長・六十社）が主催して毎年開かれているもので、同協議会員と町から合わせて四十五名が出席して行われました。

講演会の後、町の今後の企業関連事業の説明や企業からの質問・要望事項などについて意見交換が行われました。

町国際交流協会が在住外国人と交流

■国際交流フェスティバルin大津



竹とんぼづくりに挑戦

町内に住む外国人との交流を深めようと町国際交流協会が三月十二日、オークスプラザで国際交流フェスティバルin大津を開きました。在住外国人との意見交換が行われたあと、参加者たちは、日本の文化を体験しようとして竹とんぼづくりに挑戦。完成した竹とんぼを飛ばしながら、交流を深めていました。

入隊者7人を激励

■自衛隊入隊者壮行会



入隊する皆さんがんばってください

本町から今年新たに自衛隊に入隊する皆さんを激励する壮行会が二月二十五日オークスプラザで行われました。卒業を前にした七人の高校生は、荒木町長や自衛隊関係者から激励を受け決意を新たにしていました。

りっぱな梅の造花が完成

■大津小「梅の造花クラブ」



完成した梅の造花

大津小学校の梅の造花クラブがこのほど梅の造花を完成させ、町に寄贈しました。これは梅の造花を通して、町の伝統を学ぼうと、梅の造花保存会の皆さんから指導を受けながら、梅の造花づくりに挑戦していたものです。

町女性グループの代表と参議院議員が意見交換

■参議院共生社会に関する調査会



熱心な意見交換が行われました

参議院共生社会に関する調査会(石井道子会長)のメンバーら十一人が二月十七日、大津町に調査に訪れ、オークスプラザで町女性グループの代表らと活動報告や意見交換を行いました。活発な意見交換の中で、同調査会メンバーの千葉議員からは「議会にぜひ女性を」と要望があり、そのときは応援に来ますと激励の言葉がありました。

田代敏尋さん(杉水)らが、優良賞を受賞

■県農業コンクール大会

平成十一年度第四十回熊本県農業コンクール大会表彰式が二月十六日熊本市で行なわれ、自立経営部門で田代敏尋さん・和子さん(杉水)、創意開発部門で飯田尚光さん(矢護川)がそれぞれ優良賞を受賞されました。

田代さん夫妻は酪農経営と肉用牛にET技術の導入による優良肉用牛生産による優れた経営が評価されました。

飯田さんは養豚経営において子豚運搬台車を開発し、豚の積み込み移動時間を大幅に短縮し経営改善に貢献したことが評価されました。



受賞した田代さん夫妻と飯田さん

狂犬病予防集合注射

狂犬病予防集合注射については、下記の日程で実施しますので、必ず受けられますようお知らせします。

○犬の登録・狂犬病予防集合注射日程表

日 時	時 間	場 所
4月17日(月)	9:00~10:00	杉水地区公民館分館
	10:30~11:30	つつじ台団地内バス停
	13:30~14:30	瀬田地区生活改善センター
4月18日(火)	9:00~10:00	錦野地区農業研修センター
	10:30~11:30	岩坂公民館
	13:30~14:30	陣内地区公民館分館
4月19日(水)	9:00~10:00	真城小学校
	10:30~11:30	中在目公民館前
4月20日(木)	9:00~10:00	宮本地区農業研修センター
	10:30~11:30	高尾野公民館前
	13:30~14:30	新地区農事集会所
4月22日(土)	8:00~9:00	町生涯学習センター北側駐車場
	9:30~11:30	役場南側駐車場
4月23日(日)	8:00~9:00	大津東区コミュニティーセンター
	9:30~11:30	役場南側駐車場

■犬の登録と狂犬病予防注射は、生後91日以上すべての犬に法律で義務づけられています。

■料金は、1頭につき次のとおりです。

登録料 3,000円(新規のみ) 注射済票代 500円

注射料 2,500円

・最寄りの動物病院などで受けられた方は、注射済証で登録してください。

- 犬の放し飼いはやめましょう。散歩のときも放してはいけません。
 - 散歩時等の犬の糞は、飼い主の責任で処分しましょう。
 - 飼えない子犬を産ませないように、避妊・去勢手術をしましょう。
- 町の畜犬避妊および去勢手術補助金をご利用ください。

■問い合わせ

役場保健衛生課環境衛生係 ☎(293)3114

子育て支援センター

4

月のプログラム

期日	時 間	プログラム	場 所
12日(水)	10:00	元気に遊ぼう① ～杉水保育園のみんなと遊びましょう～	杉水保育園
19日(水)	12:00	元気に遊ぼう② ～保育園のお部屋や園庭で元気に遊びましょう～	杉水保育園
25日(火)	9:45 ～ 12:00	4月生まれのお誕生会 ～お誕生日おめでとうござい ます～ ※誕生者のみ昼食を用意します。 電話で申し込みください	白川保育園
26日(水)	10:00	こいのぼりを作ろう ～竹(細いもの)を用意でき る方は、お持ちください～	杉水保育園
27日(木)	12:00	しらかわガーデニング ～レッドチャイムやお花を植 えます～ ※汚れますので、着替えと手 袋をお持ちください	白川保育園

☆25日の昼食は、4月生まれのお子さんとその保護者の方のみの昼食となります(その他の方には昼食はありません)のでご了承ください。なお申し込みの際は、電話で申し込んでください。(白川保育園)

♪遊び相手を探しているお子さん、子育てに少し疲れてリフレッシュしたいお父さんお母さん方、子育てボランティアに興味のある方など、ぜひ遊びに来てください。

●問い合わせ

白川保育園のプログラム

南部子育て支援センター(白川保育園内)

☎(293)2194

杉水保育園のプログラム

北部子育て支援センター(杉水保育園内)

☎(293)8156

同和問題は みんなの問題

校区别懇談会を終えて

町内各小・中学校PTA会員などを対象にした校区别懇談会が町内十一校で開催されました。

参加総数七百名余りで各学校独自の身近なテーマ、また、授業参観などを通じて人権の大切さや、家庭での同和教育等についてたくさん意見が交換されました。

その中で同和教育のすばらしさや家庭における同和教育がいかに子どもたちに大切であるかなど意見も出され、一人ひとりの人権意識が高まっているのが感じられました。また、同和教育は、部落差別をはじめあらゆる差別や人権問題全体に焦点をあてながら進めていき、同和教育が完全解決をみるまではこれを後退することなくむしろ積極的に取り組むことが大切であるとの声も聞かれました。

しかし、現実にはさまざまな差別があり、子どもが傷つけられたり、命を奪われることもあることや、いやだなあ

と思うことを、他人に言える力をつける教育などがなされていることも分かります。家庭での取り組みに期待がされます。

人権教育は家庭から始まり、人権の尊さを教える最初の場でもあり、その家庭や、地域社会、あるいは職場、学校などを差別の再生産の場にならないよう、また、子どもに差別を教えない、伝えないことが大切ではないでしょうか。

この校区别懇談会を通してたくさんの方々の意見をいただき、中には寝た子を起さないといいという意見も聞かれ、まだ啓発の必要性を感じました。同和教育の早期解決に向けて、私たちはいかに自分の問題としてとらえるかが大切であり、また、同和教育は人間が人間らしく生きるための教育だということを強く痛感し、これからもみんなで明るく住みよい町づくりのため取り組んでいきたいと思います。

○問い合わせ

役場生涯学習課

☎(293)2180

シヨートステイ in

若草児童学園

障害児が居ると、特に母親は「何も出来ない。」と諦めてはいらっしゃいませんか？ そう、私も以前は、ため息をついていました。保護者の出張、体調不良や休養、旅行に行きたいと思うことも、当たり前だと思いません。

シヨートステイは、事前の手続き済みであれば利用は簡単で、理由をせんさくされたりもしません。諦める前に、一度利用なさってみてはどうでしょうか。

私も体調不良で娘をお願いした時、「楽しかった。」の言葉に安心したものです。その後も、



私の役職がら、研修会や出張などで利用させて頂いております。

若草学園では、身辺自立のため生活指導も有りますが、印象としては、親戚の家へ遊びに行つたかのようなです。食事も、色どり盛り付け、ポリウム一杯で、とても美味しそうです。

職員の方々の確かな愛情が、学園の暖かな雰囲気を生むのでしよう、「ママ、行って来るからね。」と声をかけても、友達の輪の中で、後手にバイバイする娘。一抹の淋しさを感じたりもします。しかし、人とうまく付き合える事も大切ですね。

共に生きる力をつけてゆくためにも、貴重な体験と信じて、利用させて頂いております。

熊本県立大津養護学校
PTA会長 田原すみれ

○シヨートステイ登録申込先
役場福祉課

☎ (293) 3113

○シヨートステイに関する
問い合わせ

若草児童学園

☎ (293) 2467

芸文報

俳句

大津句会

佛事待つ白梅に佇ち句碑に佇ち 佐藤 艸魚
春寒の真白き米を研ぎにけり 井芹真一郎
病状も春めくことも遅々として 市原 初女
初音して前山姿勢ゆるめけり 江藤 みら
雪解道手を泳がせて歩きけり 武藤 規子
遠き娘に思ひはせつつ離飾る 大田黒美代子
烈風に尾根逆のぼる雪煙 吉野みつ代
冠雪や見なれし山の荘厳に 井上 千鶴
崩落といふ凍滝の威のありぬ 坂本 セキ
遠吠もかき消されぬし雪景色 大塚喜久子
仰ぐ星より降りて来し寒の冷え 大田黒照子
喪の塩の悴みし手に残りたる 原田 順子
滝つらら舞台のやうに見てをりぬ 西本 明子
近づけど離れど迫る凍つる滝 久島 茂信
吹雪く夜は湯に浸りても落着かず 高見ヒサ子
早や春の鼓動の中を歩みけり 中島 彦丸
風花に世を隔てたる思ひかな 渡邊佳代子
水影の揺れてゆれなき蝌蚪の紐 家入 元子

つのはな句会

喪の家を出てきてきれいに蜂とぶよ 星永 文夫
世辞ひとつ耳をくすぐる春の月 木庭 杏子
なのはなや海に猥積むボンボン船 志賀 孝子
立春の踏切過ぎて和菓子屋へ 田代 玲子
三月の闇よりももの動く韻 鶴田 淑子
如月の列車無口に生国へ 矢嶋 道子
風邪がみには早寝お濃茶甘納豆 吉田 正代
亡き母の手造り雛やかげうるむ 麻生 ムツ
菜の花の中に邪心は捨てて来る 岩本 慶子
なまけ癖のわれを覗きにくる椿 大田黒加朱予

短歌

大津短歌会

さしあたり遣らはむ鬼もあらざれば節分の

万年青短歌会

露地蔵に誰かが上げし賽銭の一円二円雨にぬれいる 三池ツヨ子
常磐木の緑にひかれ如月に松の苗木を記念に植うる 式森 初子
迎えたる大山鳴動の二〇〇〇年文明の利器に頭なやます 大塚 ツヤ
冬越せる出水平野の鶴の群春の芽吹きに北へ帰らん 大塚 末女
五年後の復興凄し震災の映像見つ新に涙す 渡辺タツヨ
麦を踏む人の姿も今はなく作業機まかせの管理がすむ 水島 隆

中島短歌会

新年を寿ぐ豪華な伊勢えびの馳走いたたくホームの会食 合志 とえ
膝着きて草ぬく吾れに名も知らぬ小鳥度度尋ねて来るも 合志フミヨ
阿蘇ヶ峯残雪の中煙立ち生きつづくる時吾れも抱かれむ 古庄 恵美
視界はるか雲なく晴れし冬日和外気に触れたいし臥しをればなほ 矢野 和子
鮮やかな焼物の雛紅敷きて二対並べて居間に春呼ぶ 合志 妙

くらしの 伝言板

おしらせ

四月から国民健康保険証が変わりました

三月下旬、町内各地区の区運営委員、組長さんをおして、国民健康保険証の切り替えをおこなっています。新しい保険証は、一般(黄緑色)、退職(水色)に変わりました。一世帯に一枚(一般と退職に分かれる場合は二枚)の保険証が交付されます。

①記入事項に間違いがないか、かならず確認を。もし間違いがあったら届け出てください。

②受診するときには、必ず病院の窓口へ提出すること。保険証がないと全額自己負担になります。

③保険証を病院に預けっぱなしにしないようにしましょう。

④保険証の貸し借りをしてはいけません。

⑤有効期限の切れた保険証は使えません。新しいものと取り替えてもらいましょう。

⑥なくしたり、破れたりしたときは、国保医療係の窓口まで申し出てください。再交付をします(印かんと免許証など本人と確認できるものが必要です)。

⑦会社に通めたり、他の地域へ転出の場合は、ただちに国保医療係の窓口へ届け出てください。

○問い合わせ
役場保健衛生課国保医療係
☎(293) 3114



水道企業団から取扱金融機関のお知らせ

水道企業団では、平成十一年度に収納等取扱金融機関を指定、各々の金融機関での料金支払時にお客様の利便性を図るため、各種条件整備を行ってきたところですが、平成十二年度からは、下記の金融機関での窓口料金支払いが更に便利になりました。

口座振替については、従来以上に推進していく予定ですのでご協

力をお願いします。
今後より一層の経費削減に努め、安定した水の供給に努力していきますのでよろしくお願ひします。

○取扱金融機関 肥後銀行(取りまとめ店)、熊本ファミリー銀行、熊本信用金庫、熊本第一信用金庫、熊本信用組合、郵便局、菊池地域農業協同組合

○問い合わせ
大津菊陽水道企業団
☎(293) 7711

「青い鳥郵便はがき」を無料配布します

身体障害者の福祉に対する理解と認識を深めるために郵政省が発行している「青い鳥郵便はがき」の無料配布を次のとおり行います。

○配布対象者 身体障害者手帳一級および二級をお持ちの方

○配布枚数 一人あたり二十枚

○申し込み方法 本人または代理人が、申込用紙に必要事項を記入し、最寄りの郵便局の窓口で申し込んでください。なお、身体障害者手帳をご持参ください。

○申込締切日 五月三十一日(水)

○問い合わせ 大津郵便局郵便課
☎(293) 2042

ダイオキシンの基準値完全にクリア 東部清掃工場

ごみ焼却施設から発生するダイオキシン類については、テレビ新聞などで報道されご承知のことと思います。

本組合では、大津町大字古城にある東部清掃工場のダイオキシン調査を平成11年12月28日に行いました。

その結果、同工場排ガス中のダイオキシン濃度が、1㎡中0.42ナノグラム(ナノは10億分の1)であることがわかりました。この濃度は、厚生省が定めている暫定基準値である1㎡中80ナノグラムを大幅にクリアするものです。

本組合では、今後も本工場が周辺住民の皆様方に心配をかけない、より安全なごみ焼却施設としてご理解を戴けるよう、ごみ焼却に際しての基本であるピット内のごみかくはんによるごみ質の均等化、完全燃焼、排ガスの冷却などの維持管理の徹底を図っていきますのでこれからも町民の皆様方のごみ焼却場に対するご理解とご協力をお願いします。

平成12年3月
菊池南部清掃組合

平成12年度自衛隊幹部候補生受付開始

自衛隊一般・技術幹部候補生

○資格 二十二歳以上二十六歳未満で大学卒業程度の学力を有する者

自衛隊医科・歯科・薬剤科幹部候補生

○資格 専門の大学卒業(卒業見込み)で三十歳未満(医科・歯科)、専門の大学卒業(卒業見込み)で二十六歳未満(薬剤科)

○受付期間 四月十日(月)～五月十二日(金)

○問い合わせ 自衛隊熊本地方連絡部菊池分駐所
☎0968(24) 2772

一公共工事等入札結果を公表します— (500万円以上のもの)

入札日	工 事 名	落札金額	業者名
2月16日	大津污水枝線(2832号) 管渠築造工事	5,775,000	榎木村工業
	室污水枝線(3257号) 測量設計業務委託	9,030,000	アスク設計(株)
	町道前田中学通線道路改良工事	15,540,000	恵建設(株)
	室小学校台風災害復旧工事	7,875,000	翔陽産業(有)
	大津東小学校台風災害復旧工事	5,985,000	肥後木村組(株)

今月の相談

相談	期日	時間	場所	相談員
心配ごと相談	3(月)	13:00	隣保館	古庄 恵美
		15:30		
	4(火)	13:00	老人福祉センター	石丸 寛二
		16:00		
		11(火)		
18(火)	矢野 健次			
25(火)	吉田 和信			
(児童相談)	17(月)	11:00	梅田 ソコ	
行政相談	26(水)	10:00 12:00	住民相談室	日野恵美子
法律相談	28(金)	11:00	弁護士 坂本 秀徳	★注意 住民課で事前の予約が必要です。
身体障害者相談	3(月)	13:00 16:00	老人福祉センター	斎藤 学
軍人等遺族相談	10(月)	11:00	藤本 力男	
税務相談	10(月)	10:00 15:00	住民相談室	税務協会所属税理士
年金相談	19(水)	11:00	社会保険相談専門員	
園芸相談	16(日)	10:00 11:30	大津地区公民館分館	斎藤 節夫

ありがとうございました

寄付・訪問お礼 (敬称略)

次の方々から寄付や施設への訪問がありました。

■町社会福祉協議会

*香典返し

- 大村照秋 (陣内) 城下孝文 (大津)
- 菅原シゲ子 (室) 佐藤アツ子 (大津)
- 村上孝介 (中島) 坂本秀輝 (大津)
- 荒木浩幸 (中島) 藤由 衛 (大津)
- 古庄武敏 (平川) 山田 厚 (大津)
- 高本キクコ (陣内) 今村孝允 (吹田)
- 渡辺義幸 (町) 藤井正子 (室)
- 橋本 徹 (熊本市) 本田今朝士 (引水)

*ニコニコ献金

- 宇野 昂一 (平川)

■若草児童学園

- (社)熊本善意銀行 寿司駒(新) 馬平(室)

■特別養護老人ホームつつじ山荘

- 藤本秀乗晴社中 田中恵美子 (内牧)

スポーツの森・大津の受付方法が変わります

四月から受付方法が変わります。毎月十五日を申請書の受付初日とします。(調整会議は行いません。)

大会などは六カ月前、練習は一カ月前までの予約が可能です。(申請書の提出をもって予約とします。)

電話での仮予約は毎月十六日からです。(一週間以内に申請書を提出してください。)

○問い合わせ

(財)大津町体育施設等管理公社

☎(293)6564

ぼしゅう

ホストファミリー募集

本町の姉妹都市であるアメリカ・ヘイスティングズ市から、市民訪問団十名が五月に来町されます。町では、この方たちのホームステイを受け入れてくれるホストファミリーを募集します。

○期間 五月三日(水)～六日(土) または五月六日(土)～九日(火)のいずれか三泊

○人数 一家族に1～2人

○応募締切日 四月十日(月)

○問い合わせ 役場企画財政課

☎(293)3118

フルタズ集めて車いすを寄付

■大津南小学校

大津南小学校の6年生32人が3月7日、町老人福祉センターを訪れ、町社会福祉協議会に車いす一台を寄付しました。これは空き缶のフルタズを集めて車いすが購入できることを知



った当時の5年生が、同校周辺の空き缶拾いや学校、地域全体に呼びかけ約2年がかりで約10万個を集めて車いす一台を購入し、寄付したものです。当日は、生徒たちが社協の職員から車いすの使い方の説明を受け、実際に車いすに乗ったり、押したりする場面も見られました。

三気の里との交流も

また、翌日の8日にはクラブ活動の一つとして同校のボランティアクラブと音楽クラブ11人が三気の里を訪れ、手話や演奏で音楽を披露したあと、入所者の皆さんと一緒に音楽やダンスを楽しんでいました。



二千年のホットな大津町を レポートしてみませんか!!

第7期女性レポーター募集

町では、女性の視点で広報活動に参加していただく「大津町女性レポーター」を募集します。

(FAX可)

○募集定員 四人

○主な内容 任期は来年三月までの一年間で、期間中に二回程度自分の興味あるテーマをレポートしてもらいます。レポート記事は町広報紙に掲載され、取材や編集などの協力は町広報担当者が行います。

○応募期限 五月二日(火)

○年間謝礼 二万円

○申し込み・問い合わせ 千869-1292

大津町役場企画財政課

TEL (293) 3118

FAX (293) 4836



町営住宅補充入居者募集

町営住宅の入居者を募集します。

○募集する団地 あげぼの団地他

○申込資格 住居にお困りで、町営住宅の

入居基準を満たす方、大津町に住所または勤務先がある方

○申込期間 四月十日(月)～四月十四日(金)

○申し込み・問い合わせ 役場都市計画課建築住宅係

TEL (293) 4011

FAX (293) 4011

お問い合わせ

応援します あなたの再就職

県では、就業を希望する女性を対象に技術講習会を行っています。技術や資格を身につけて、これからの仕事さがしに活かしませんか。

応募資格 就業を希望する女性で、全日程出席できる方。(学生は除く)

受講料 無料。ただし、教材費・検定料は自己負担です。

講習時間 午前10時～午後4時(1日5時間)
ただし、「老人介護」は1日3～8時間になることがあります。

申込方法 受付日にご本人で受付会場におこしください。

結果連絡用の官製ハガキ(あて先に自分の住所・氏名を記入)をお持ちください。受付時間は、午前10時～午後3時までです。

受講決定 面接・書類選考のうえ決定します。

■平成12年度技術講習会

科目	講習地	講習日数	定員	講習期間	講習・受付会場	申込受付日	内容
経理(中級)	熊本市	25	20	9/18～11/15(月水金)	熊本県女性職業センター	8/17-18	商業簿記・工業簿記 (日商簿記2級検定程度)
パソコン	熊本市	21	20	7/3～8/11(月火木金)	神水会場 受付:熊本県女性職業センター	5/23-24	パソコンの知識・文書の作成から表計算3級程度の技術習得まで
	熊本市	22	20	8/29～10/5(月火木金)	熊本県女性職業センター	7/26-27	
	菊陽町	21	20	9/21～10/27(月火木金)	県立技術短期中学校	8/24	
	山鹿市	21	20	10/12～11/17(月火木金)	八幡公民館	9/6	
	熊本市	21	20	10/19～11/27(月火木金)	神水会場 受付:熊本県女性職業センター	9/7-8	
	熊本市	21	20	12/22～2/8(月火木金)	熊本県女性職業センター	11/29-30	
	熊本市	21	20	1/25～3/2(月火木金)	神水会場 受付:熊本県女性職業センター	12/13-14	
	松橋町	21	20	2/9～3/16(火水木金)	松橋町働く婦人の家	1/12	
ビジネス実務	熊本市	28	20	10/30～11/16(月火木金) 11/20～12/21(月火木金)	熊本県女性職業センター	9/13-14	社会保険・給与税務 実践簿記 10日間 パソコン 18日間 (パソコンの知識・文書の作成から表計算3級程度の技術習得まで)
老人介護	熊本市	26	20	6/12～8/4(月火木金)	熊本県女性職業センター	4/24-25	講義・実技・施設実習など ホームヘルパー2級研修課程

日程、場所等は都合により変更することもあります。

問い合わせ

■熊本県女性職業センター
熊本市南千反畑町3-7
熊本県総合福祉センター3階
☎096-354-2301

■ウイミング(就業相談コーナー)
熊本市手取本町6-1鶴屋百貨店8階
☎096-352-9090

生涯学習推進事業

「大津八景」候補の募集

西暦二〇〇〇年代の始まりにあたり、町では現在の天津町の美しい姿を残す『大津八景』事業を実施することになりました。

心に残る身近な光景、ホッとするあの風景、私だけの美しい景色、そんな景観はありませんか。

町ではそういった景観の中から八景を選定するための候補を、次の要領で募集します。

○応募方法 町内の風景を写真や文書などでご応募ください。ただし、一人八点までとします。詳しくは、配布チラシをご覧ください。

○募集期間 四月三日(月)～九月二十九日(金)
○申し込み・問い合わせ 役場生涯学習課
☎(293) 2180

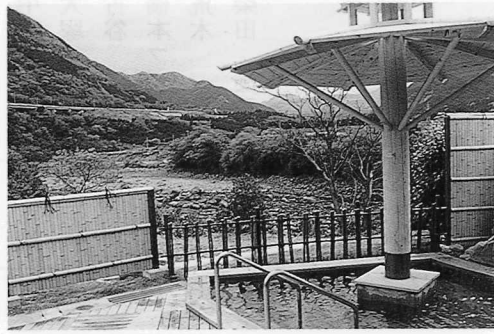

あなたのお気に入りの風景はどこですか

ヤングネットワーク・ウイング九州

熊本県団員募集

○訪問先 中華人民共和国(北京、天津)と大韓民国

○日程 八月十九日～二十七日

○募集締切 五月一日(月)

○募集人数 県内在住の二十歳以上三十歳未満の者 三十人

○負担金 七万三千元

○申し込み・問い合わせ

県庁県民生活総室青少年係
☎(383) 1111(内7409)

もよおし

スペシャル駅伝大会

大津町在住または大津町内の施設や学校に通う知的障害者による第七回スペシャル駅伝大会(肥後大津ロータリークラブ主催)が開催されます。

駅伝をとおして、チームの一員としての自分の頑張り、敬愛、協力の重要性を学ぶものですが、知的障害者の皆さんの健闘に町民の皆さんの応援をお願いします。

○日時 四月八日(土)

午前九時半

○場所 オークス広場(役場南側)

雨天の場合は町民体育館

○問い合わせ 役場福祉課

☎(293) 3113

陸上自衛隊第8師団・北熊本駐屯地記念行事

○日時 四月二十九日(土)

午前八時三十分～午後四時

○場所 北熊本駐屯地(熊本市)

○内容 観閲式・観閲行進・訓練

展示、体験試乗、装備品の展示、

アスレチック、お化け屋敷、野外

展示など多彩なイベント

○問い合わせ 第8師団広報班

☎(343) 3141

おわびと訂正

三月十五日に発送しました「ごみの分け方・出し方」の裏面問い合わせに環境衛生課とあるのは環境衛生係の誤りです。広報おおづまち三月号の町のごよみで確定申告が三月十六日までとあるのは三月十五日までの誤りでした。以上おわびして訂正します。

国民健康保険 Q&A

Q 国保はどんな人のための保険?

A 国保(国民健康保険)は、職場の健康保険や共済組合などに加入している人や生活保護を受けている人以外のすべての人が対象になります。国保は、一世帯に一枚の保険証が交付され、一人ひとりが被保険者となります。※国保に加入するのはこのような人なごです。

- ・ お店などを経営している自営業の人
 - ・ パートやアルバイトなどをしていて職場の健康保険に加入していない人
 - ・ 農業などを営んでいる人
 - ・ 退職して職場の健康保険を辞めた人
- 問い合わせ
役場保健衛生課国保医療係
☎(293) 3114

国民年金 Q&A

Q 4月から就職しましたが年金の手続きは必要ですか

A 国民年金は、第一号被保険者(自営業者・学生など) 第二号被保険者(会社員・公務員) 第三号被保険者(第二号被保険者に扶養されている配偶者)の三種類に分かれています。現在加入の種類がかわるとき(就職・転職・結婚など)は必ず役場年金係まで届け出てください。

届け出をしておかないと、必要な通知が届かなかつたり、将来年金が少なくなったりすることがありますので注意してください。

● 問い合わせ
役場住民課年金係
☎(293) 3112

おめでとう
ございます



山崎	今村	古閑	野田	荒巻	藤崎	鶴田	今村	牛島	本田	上村	牛嶋	牛嶋	山崎	犬塚	古庄	出生
依音	光汰	榛那	龍聖	円香	由奨	瑞生	京介	樹	大誠	海翔	響	萌々	ほのか	清隆	愛佳	児氏名
今朝信	一弥	健康司	弘也	徹也	寛昭	浩博	隆博	勝幸	宗直	秀政	城司	忠一	正明	届出人		
引水	陣内	錦野	大津	森	室	大津	大津	陣内	吹田	室	室	室	杉水	外牧	住所	

おくやみ
申し上げます



二月十日
三月九日届出分

柴田	荒木	橋本	古谷	大塚	中尾	古庄	藤井	今村	橋本	高本	渡邊	坂本	藤由	荒木	本田	死亡者氏名
操子	昇	フジヲ	コト	富	厚子	武雄	總	幹雄	ツヤ	守一	ハツメ	房雄	正則	キミヨ	リツ子	氏名
九一歳	七二歳	九〇歳	八六歳	八五歳	六三歳	九一歳	九〇歳	八九歳	八六歳	六八歳	九六歳	六九歳	九二歳	六五歳	六七歳	満年齢
室	大津	大津	大津	大津	室	平川	室	大津	大津	陣内	町	大津	大津	中島	引水	住所

胃がん・大腸がん検診日程表

月 日	時 間	提 出 場 所
4月11日 (火)	午前7:30~8:00	岩坂公民館
	午前7:30~8:00	瀬田地区生活改善センター
	午前8:30~9:30	陣内地区公民館分館
4月12日 (水)	午前7:30~8:30	陣内地区公民館分館
4月13日 (木)	午前7:30~8:30	錦野農業倉庫前(中栗)
	午前7:30~8:30	矢護川小学校
4月14日 (金)	午前7:30~8:00	隣保館
	午前8:30~9:30	杉水地区公民館分館
4月17日 (月)	午前7:30~8:30	真城小学校
	午前7:30~8:30	宮本地区農業研修センター
4月18日 (火)	午前7:30~8:30	杉水地区公民館分館
	午前7:30~8:30	大津町生涯学習センター
4月19日 (水)	午前7:30~8:30	大津町老人福祉センター
4月20日 (木)	午前7:30~8:30	大津町老人福祉センター
4月21日 (金)	午前7:30~8:30	大津町生涯学習センター

■検便は、胃がん検診会場へ持参してください。

子宮がん・乳がん検診日程表

時 間	場 所
4月10日 (月)	老人福祉センター
4月11日 (火)	
4月12日 (水)	
4月13日 (木)	
4月14日 (金)	

四月には、胃がん・大腸がん
・子宮がん・乳がん検診を行います。

自分では「健康だ」と思っ
ても、気づかぬうちに病気が
じわじわと進行している場合も

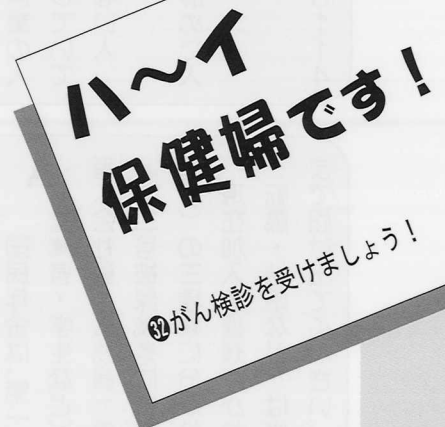

あります。特に、がんなどの生
活習慣病は、自覚症状がほとん
どないため、早期発見のため
は、定期的に検診を受けること
が大切です。
「面倒くさい」、「時間が
ない」などといわず、年に一回は必
ず受けましょう。
まだ申し込みをしていない方
は役場保健衛生課にお問い合わせ
してください。
■問い合わせ 役場保健衛生課
☎(293)3114



1	土	ふれあい青空市場(8:00~・オックス広場)
2	日	4月4日(火)、5日(水)、6日(木)の3日間は 機械器具点検のため、休業します。 大津温泉 岩戸の里
3	月	住民課窓口証明業務延長(19:00まで)
4	火	1歳6カ月児健診(H10年9月生・13:30~14:00・福祉)
5	水	6~7カ月児健診(H11年9月生・13:30~14:30・福祉)
6	木	
7	金	お誕生月育児相談(H11年4月生・9:30~10:30・福祉)
8	土	第7回スペシャル駅伝大会(9:30~・オックス広場)
9	日	
10	月	住民課窓口証明業務延長(19:00まで)
11	火	体育施設等利用調整会議(18:00グラウンド関係・19:00テニスコート関係・中公) 町内小学校入学式(10:00~) 町内中学校入学式(14:00~) 町立幼稚園入園式(10:00~)
12	水	
13	木	ごみの分別方法が、4月から変更になりました。詳しくは「ごみカレンダー」及び別冊の「ごみの分け方、出し方」をご参照のうえ、分別にご協力をお願いします。
14	金	
15	土	ふれあい青空市場(8:00~・オックス広場) スポーツの森・大津申請書受付開始日(電話予約は16日~)
16	日	熊本県知事選挙・参議院熊本選出議員補欠選挙 (7:00~20:00・各投票所)
17	月	住民課窓口証明業務延長(19:00まで)

18	火	不法投棄に関する情報提供や相談は ☎(385)5300 ごみゼロゼロ
19	水	
20	木	※夜間や土日祝日、担当者不在の場合も留守番電話、FAXで対応します。
21	金	ポリオ生ワクチン投与(14:00~14:30・町体)
22	土	
23	日	大津つつじ祭(昭和園周辺)
24	月	住民課窓口証明業務延長(19:00まで)
25	火	
26	水	3~4カ月児健診(H11年12月生・13:30~14:30・福祉)
27	木	マタニティーセミナー(9:30~12:00・福祉) 故福島譲二 熊本県知事県民葬 (13:30~15:30・グランメッセ熊本)
28	金	3歳児健診(H9年2月生・13:30~14:00・福祉)
29	土	みどりの日
30	日	5月1日(月)は軽自動車税の納期限です
1	月	ふれあい青空市場(8:00~・オックス広場) 住民課窓口証明業務延長(19:00まで)
2	火	1歳6カ月児健診(H10年10月生・13:30~14:00・福祉)
3	水	憲法記念日
4	木	国民の休日
5	金	子どもの日

・中公……町中央公民館 ・ホール…町文化ホール ・町体……町民体育館 ・町G……町民グラウンド
・オックス…町民交流施設 ・福祉……町老人福祉センター ・スポ森……町運動公園

人口の動き

人口	28,020人(+63)
男	13,514人(+33)
女	14,506人(+30)
出生	21人
死亡	17人
転入	120人
転出	61人
世帯	9,301戸(+30)

2月末現在()は前月比

日曜在宅医

日	医療機関	所在地	電話番号
2日	柴田医院(外・皮・肛・内) 野上医院(内) つつじ台歯科医院	大津町 菊陽町 大津町	293-2050 232-2079 294-0882
9日	竹田津医院(内・小) 矢野医院(外・内・消・放) 片山幸博歯科医院	大津町 菊陽町 大津町	293-2521 232-5266 293-0864
16日	さとう医院(内・外・消) てらしま小児科医院(小・内) もとだ歯科医院	大津町 菊陽町 泗水町	293-2550 232-5151 0968-38-6373
23日	樽見外科整形外科医院(整・外・皮・リハ) 大津第一クリニック(内・循) 山口歯科医院	大津町 菊陽町 菊陽町	293-2100 232-9595 232-4456
29日	古荘医院(内・小)	菊池市	0968-25-2046
30日	西村婦人科医院(婦) 熊本ハビリテーション病院(整・リハ・循・内)	大津町 菊陽町	293-2010 232-3111

■当番医を変更することがあります。
当日の当番医(歯科医は除く)は
テレホンサービスで確認してください。
☎0968(25)33000

新着 図書情報

書名	著者名
花の図鑑(上・下)	阿刀田 高
男と女	渡辺 淳一
カルタゴの運命	眉村 卓
続・日本国の研究	猪瀬 直樹
恋する文楽	広谷 鏡子
ありがとう おとうちゃん	水前寺清子
軽井沢・京都殺人事件	木谷 恭介
唱歌・童謡ものがたり	読売新聞 文化部
決定版 教育の根底にあるもの	林 竹二
いいお産、みつけた	農山漁村 文化協会

◎これは一部です。
雑誌・一般書・児童書など、いろいろ新しい本が入っていますので、気軽に利用にお越しください。

★開館時間 毎日午前9:00～午後5:00
☆利用案内 お一人5冊まで
2週間借りられます。
※リクエストや本の予約も受け付けています。お気軽にどうぞ!

新しい本が入りました。ご利用をお待ちしています。



★「下ん浜」
熊本真一「草枕文学賞」
実行委員会・編

●地方が主宰する文学賞受賞作品集です。



★「かりそめ」
渡辺淳一・著

●売れっ子作家の最近作です。



★「シェアラード」上・下
浅田次郎・著

白洲正子 私の骨董



●趣味の本もいろいろあります。



★「ハリー・ポッターと賢者の石」
J.K.ローリング著

●世界各国で話題になっているファンタジーです。

町中央公民館
☎ 293-2146

あつまれ 大津っ子



よこた ゆうすけ
横田 有祐ちゃん
(1歳)
(大林)

「やさしいお姉ちゃん2人に囲まれ、いつもここにしています。」

ひろみママ

大津っ子大募集 掲載希望の方は企画財政課まで ☎(293) 3118

ついでの声

毎月、広報担当者には多くの話題や情報を提供していただく電話がかかっています。今月も多くの電話がありました。紙面や締切りなどの関係で広報紙で紹介できなかった話題もありました。話題にこと欠かないのは、町に活気があるということでしょうが、教えていただいたことを紹介できないのは担当として申し訳なく思います。話題の大小に関わらずこれからも何かありましたら情報の提供をよろしくお願いいたします。▼今月号では、町の女性レポーターを募集しています。取材先への段取りや同行は、町の担当者が行いますので、町のことが知りたい方、ここをもっと知ってほしいという方だけでなく、新しく大津町に引っ越してきた町の方が分からないので調べてみたい方など、どしどし応募ください。▼四月は多くの方にとって新しいスタートになる季節ではないでしょうか。私も新しい場所からスタートすることになりました。五月号からはすでに女性担当を担任することになると思います。これからも広報をおつまちなをよろしくお願いいたします。

トピックス
林研グループが大津小学校で森林教室



野外では、子どもたちが間伐材でプランターやイスづくりに挑戦

3月9日、大津小学校の5年生を対象に森林教室が行われました。これは大津林業研究グループ(家入正幸会長)が子どもたちに林業のはたらきや大切さを知ってもらおうと行われたもので当日は同グループの家入孝浩さんが講師を務め、子どもたちからはたくさん質問がでていました。

この広報紙は、リサイクル推進のため古紙配合率50%の再生紙を使用しています