

おあづ

広報

2001

9



満足しまあか?
介護保険 2~5ページ

- 新しい町英語指導助手の紹介 6ページ
- 参議院議員通常選挙結果 7ページ
- 高校総体成功に終わる 12・13ページ

満足していますか？

介護保険

介護保険制度がスタートして一年半がたちました。保険料も十月からは本来の額となり、制度が本格的に定着しつつあります。

そこで、「この制度をどのように感じているのか」利用者として介護する家族に話を聞きました。

介護保険利用者と

介護する家族の声①

利用者：坂田子之吉さん（88歳）

・要介護1

・介護老人保健施設入所中

施設での生活では、陶芸教室やリズム体操が楽しかです。

介護者：田上亮子さん

（坂田子之吉さんの子・大津）

夏休みだけ施設入所を利用していません

昨年、介護保険制度が始まってから、私の子どもが夏休みの期間だけ施設入所を利用しています。夏休みが終われば、また通所リハビリを週四回利用した在宅介護に



自分で作ったベレー帽をかぶる坂田子之吉さん



右から田上亮子さん、愛理さん、沙也夏さん
「おじいちゃんとはときどき一緒にテレビを見るよ」

なります。
育児と介護が同時進行で大変です

以前は父を預けて子どもと出かけることに罪悪感を感じていました。しかし、制度が始まり、居宅介護支援事業所の方といろいろ話をするうちに、もつと割り切つてものを考えようと思ひ直しました。それで、介護サービスを利用するようになりました。

父も最初施設見学に行ったときは嫌がっていたのですが、施設の方の「皆さん最初は嫌がられるけど、すぐまた行きたいと言われますよ」という言葉に、思ひ切つて利用しました。はじめのころは通所リハビリに行くのに機嫌が悪かった父も、今では予定ではない日

でも準備して送迎の車を待つているときもあります。

父が通所リハビリを利用していい間に、わたしも安心して用事を済ませていきます。

以前のような気負いもなく、子どもの時間と介護の時間を分けて考えられるようになりました。やはり育児と介護の同時進行は大変なことだと思ひます。

だれもが安心して暮らせる制度であつてほしい

今のところ、施設の職員の方も親切だし、特に制度に対する要望などはありません。でも、父が自分で動くことができなくなつたらいろんな問題が出てくるでしょう。そのとき、父も、子どもたちも、わたしも、それぞれが安心して暮らすことができるような制度であつてほしいですね。

介護保険利用者と介護する家族の声②

利用者：田中恵美子さん（71歳）

・要介護3・在宅

・通所介護を週5日、通所リハビリ週1日

・住宅改修

通所サービスは、歌を歌つたり、ゲームをしたり楽しいです。職員の手を借りて貼り絵をしたりもします。もう少し指が動くようになればと、リハビリのつもりで頑張

つています。お風呂の介助も助かりますね。

住宅改修では台所の段差を解消してもらつたので、車椅子で自由に台所に行けるようになり助かりました。それまでは、夫や息子夫婦の介助がないと台所に行くことができなかった、申し訳ない思いをしていました。

介護者：田中定義さん

（田中恵美子さんの夫・錦野）
全般的には、家族の負担が減り助かっています

我が家は農業を営んでいます。夏は日が長いので、通所サービス（午前九時〜午後四時）をもう少し延ばしてもらえれば助かります。

夏は蒸れるので、リハビリパンツ（使い捨て）でなく、普通のパ

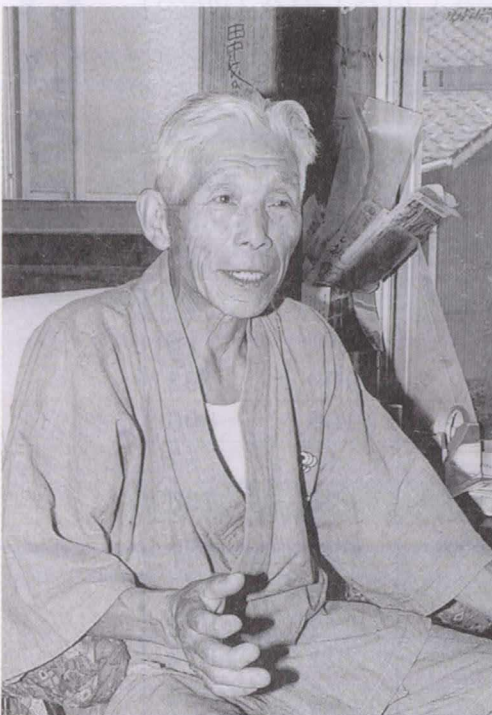

介護保険について熱心に話す田中定義さん

ンツを使っていますが、洗濯物が増え、息子の妻に負担をかけています。今年から、紙おむつなどに援助があり、大変助かっています。
個人の負担額については不満です

同じサービスを利用して、介護保険制度が始まる前に比べて、個人が負担する金額が増えた点については疑問です。介護度にもよるのでしようが、我が家の場合、内容は変わらないのに、金額だけが高くなりました。人によってはお金が高いので利用しない人もいると聞きました。そういうのを聞くと、何のための介護保険制度かなどと思ひます。国の政策なので、なんとも言いがたいのですが、今後、町としても少しでも良い方向にいくよう考えてもらいたいですね。

介護を必要とする人はどのくらいいるの？

サービス利用者にアンケートを実施しました

町では、介護サービスの現状や利用者のサービスに対する満足度を把握し、今後の施策に反映させるため、介護サービス利用者(家族)に対してアンケートを実施しました。

実施期間

平成12年11月中旬～12月中旬

対象者

平成12年11月21日現在要介護認定を受けている人

有効回答数

●在宅者：191人
内訳(人)

| 性別 | 要介護度区分 | 人数 |
|-------|--------|----|
| 男性 62 | 要支援 | 38 |
| | 要介護1 | 75 |
| 女性122 | 要介護2 | 30 |
| | 要介護3 | 14 |
| | 要介護4 | 17 |
| 未記入 7 | 要介護5 | 8 |
| | 未記入 | 9 |

●施設入所者：107人
内訳(人)

| 性別 | 要介護度区分 | 人数 |
|-------|--------|----|
| 男性 31 | 要支援1 | 10 |
| | 要介護2 | 7 |
| 女性 75 | 要介護3 | 26 |
| | 要介護4 | 18 |
| | 要介護5 | 44 |
| 未記入 1 | 未記入 | 2 |

1. 本町の高齢化率は18.6%

町の人口28,175人のうち、65歳以上が5,222人で高齢化率は18.6%になります。

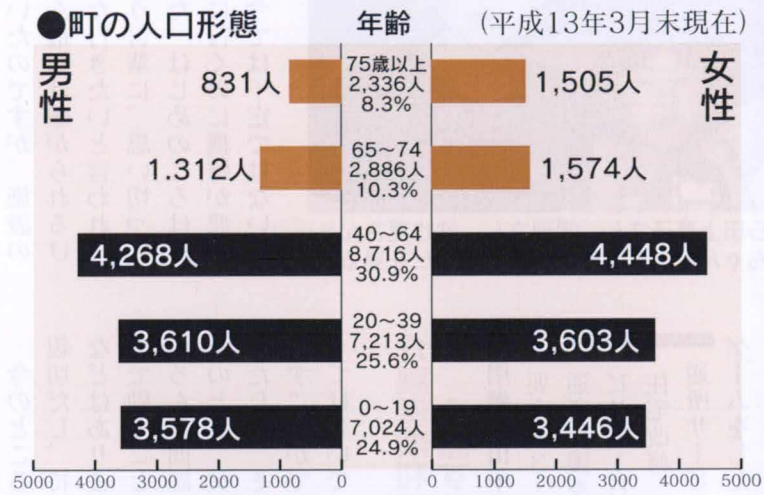

2. 要介護認定を受けているのは65歳以上の人のうち11.3%

65歳以上(第1号被保険者)5,222人のうち、11.3%の589人が要介護認定を受けています。

●町の要介護認定者数(平成13年3月末現在)

| 要支援 | 要介護1 | 要介護2 | 要介護3 | 要介護4 | 要介護5 | 計 |
|-----|------|------|------|------|------|------|
| 79人 | 163人 | 102人 | 83人 | 71人 | 91人 | 589人 |

3. サービス利用状況

●平成13年3月分

| 種類 | 人数 | 回数 |
|-----------------------|-----|-------|
| 訪問介護(ホームヘルプ) | 72 | 655 |
| 訪問看護 | 38 | 183 |
| 訪問リハビリテーション | 5 | 21 |
| 居宅療養管理指導 | 19 | 19 |
| 通所介護(デイサービス) | 109 | 793 |
| 通所リハビリテーション | 108 | 800 |
| 短期入所 | 13 | 57 |
| 福祉用具の貸与 | 28 | 738 |
| 居宅介護支援(在宅のケアプラン作成) | 264 | 264 |
| 介護老人福祉施設(特別養護老人ホーム)入所 | 78 | 2,093 |
| 介護老人保健施設入所 | 71 | 1,875 |
| 介護療養型医療施設入所 | 66 | 1,854 |

- 福祉用具購入費の支給(平成12年4月～平成13年3月)…37件
- 住宅改修費の支給(平成12年4月～平成13年3月)………24件

ご意見、ご要望がありましたら、
いつでもご相談ください。(福祉課)

②介護保険制度のしくみをよく分かっていますか

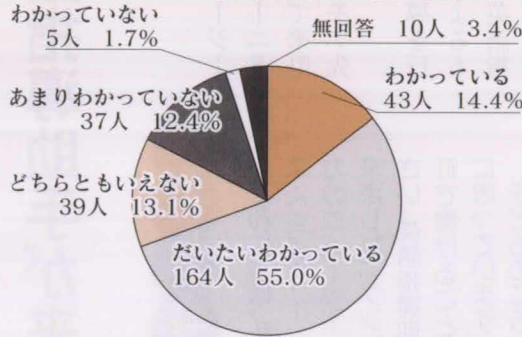

①現在、受けている介護サービスに満足していますか

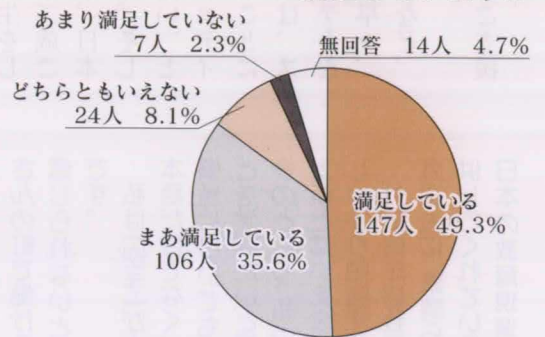

④現在の自分の要介護度についてどう思いますか

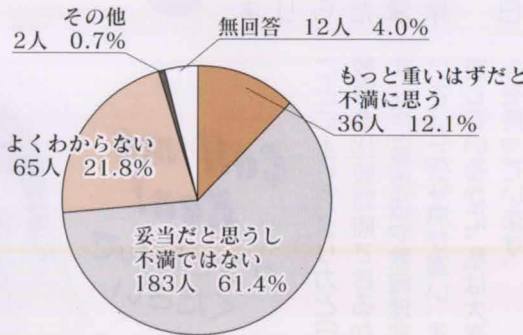

③利用料の1割負担についてどう思いますか

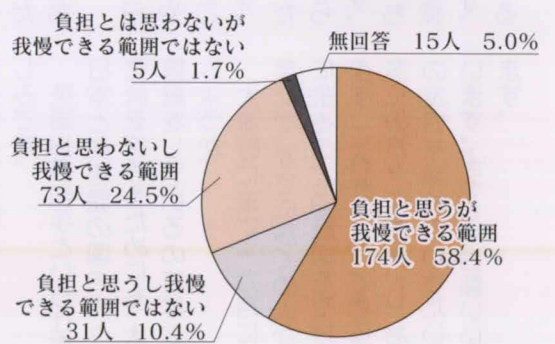

- 満足**
- ①人と話す機会が増えた。
 - ②以前に比べて意欲が出てきた、元気が出てきた。
 - ③家族など介護してくれていた人が楽になった。
 - ④介護サービスの人たちの仕事ぶりがよくなった。
 - ⑤以前に比べて身の回りのことができるようになった。
 - ⑥自分の家で生活できるようになった。
 - ⑦外出する機会が増えた。
 - ⑧介護保険を利用して、介護をしてくれる施設へ入所できた。
 - ⑨介護サービスに支払っていたお金が減った。
 - ⑩施設の人たちの仕事ぶりがよくなった。
- 不満**
- ①介護サービスに支払っていたお金が増えた。
 - ②以前に比べて身の回りのことができなくなった。
 - ③家族など介護してくれていた人が大変になった。
 - ④以前に比べて意欲が出ない、元気が出ない、生活が楽しくない。
 - ⑤このまま施設にいたことができたかどうか不安になった。

自分らしい生活を
安心して送れる町に

わたしたちの社会は、二十一世紀に入り、本格的な高齢化社会を迎えています。このような中で、現在、ますます介護保険制度の真価が問われています。

アンケート調査によると、介護サービスについては、高い満足が得られているようです。

しかしながら、「利用者の要望や不満などが十分にサービス業者に伝わっていない」という意見もありました。今後は、利用者が対等な立場で、遠慮なく意見を言える環境づくりが必要となっています。

介護保険では、介護が必要な状態になっても、できるだけ自宅で自立した日常生活を送れるように、また安心して暮らせるように支援していくことが重要です。

本格的な高齢化社会の中で、制度としての介護保険はもちろんですが、ケアマネージャー、民生委員、ボランティア、社会福祉協議会などが連携して心の通った「地域ケアネットワーク」を形成していくことが必要です。

このネットワークを形成、強化することで、自分らしい生活を、安心して送れる町づくりを目指します。

○問い合わせ

役場福祉課 介護保険係

☎(293)3113

はじめまして

ケネス・フラティニーです。

■新英語指導助手が来町

アメリカのニュージャーシー州からケネス・フラティニーさんが、英語指導助手として来町しました。ピアノ・ヤマア先生の後任です。

これは、町の「語学指導を行う外国青年招致事業」によるもので、町内の中学校での英語指導を中心に、小学校と町立幼稚園を訪問します。

アメリカで小学校の先生をしていたケネス先生は、十二歳ごろから空手を習っており、日本に興味を持っていました。そして今回、「日本に行きたい」という夢を実現し、妻のジョディさんとともに本町に来ることになりました。ケネス先生は、スポーツマンで、笑顔のステキなやさしい男性です。来日早々、日本語の勉強に取り組むなど、張り切っています。

町民の皆さんの温かいご支援をお願いします。

先生からのメッセージ

こんにちは。私の名前はケネス・フラティニーです。アメリカのニュージャーシー州から来ました。「ケン」と呼んでください。英語指導助手として大津町で働けることをとても光栄に思っています。

子どものころから、いつか日本に行きたいと思っていました。ついにその夢がかない、皆さんの町で働けることが、まだ信じられないといった気持ちです。

私は「空手」が大好きです。日本語だけでなく、日本の文化や慣習についてもたくさん学びたいと願っています。今のところ、私の日本語はまだ上手とはいえません。これからしっかりと勉強するつもりです。外国青年招致事業は、私たち外国人に、素晴らしい機会を提供してくれていると思います。日本の教育現場に直接携わる



Call me Ken!
ケンと呼んでください

ことによりアメリカと日本の教育を比較対照できるからです。特に教授法や教育理念において、どんな点が違い、また共通しているかに、私は大きな関心を持っています。

実際に、中学生の英語学習の手助けをするのは、とても楽しみです。

英語指導助手という仕事は、日本と英語圏の国の人々との交流を深めるためにも、大きな貢献をしているのではないのでしょうか。

大津町に来て一カ月になります。すでに多くの人から身に余るほどの親切を受けています。これからも、できるだけ多くの方々とお会いし、お互いの友好を深めていきたいと思っています。よろしくお願いたします。

下水道 あなたと水を むすぶ道

9月10日は下水道の日

スプーン一杯(10cc)のしょう油を魚が住める水(注1)にするには、どれだけの水が必要か知っていますか?なんと10ℓのバケツ30杯のきれいな水が必要なのです。

下水道は、わたしたちが使って汚れた水を、きれいにして自然に戻してくれます。きれいな町や川をつくるために欠かすことができないものなのです。

(注1)魚が住める水の目安・BOD5 mg/ℓ

切り替え工事は3年以内に

法律では、公共下水道が使用できる処理開始の日から3年以内に、下水道へ接続するための切り替え工事をするのが定められています。

使ってはじめて目的が達成できる下水道。利用できる区域の人は、一日も早い切り替え工事が望まれます。皆さんの協力とご理解をお願いします。

農業集落排水事業を

矢護川地区から取り組みます

町では、今年度、農業集落排水事業(注2)(農村下水道を矢護川地区から取り組み、約5年かけて供用開始(完成)を目指します。

工事期間中は、付近の皆さんにご迷惑をおかけしますが、ご協力をお願いします。

(注2)農業集落排水事業とは

農業用排水(公共用水域(河川など)の水質環境保全のため、農業集落の生活雑排水などの処理を行う農村部の下水道です。

お問い合わせ

役場下水道課 管理係(町浄化センター内)

☎076(0)505050



大津町の投票率は 62.93%



町民体育館で行われた開票作業

第19回 参議院議員通常選挙結果

7月29日、第19回参議院議員通常選挙の投票・開票が行われました。

本町の当日の有権者数は21,226人（選挙区）で、投票率は62.93%でした。また、県平均の投票率（選挙区）は62.24%で、本町の投票率が0.69%上回っています。

今回の選挙は、「公職選挙法」の一部改正により、議員定数の削減と非拘束名簿式比例代表制が適用された初めての選挙でした。

■比例代表（政党別得票数）大津町

| 政党名 | 政党等の得票総数 | 名簿登載者の得票総数 | 得票総数 |
|----------|----------|------------|-----------|
| 日本共産党 | 451 | 14 | 465 |
| 第二院クラブ | 30 | 27,250 | 57,250 |
| 維新政党・新風 | 6 | 2 | 8 |
| 女性党 | 34 | 6 | 40 |
| 無所属の会 | 8 | 0 | 8 |
| 保守党 | 206 | 78 | 284 |
| 民主党 | 1,494 | 1,359,089 | 2,853,089 |
| 新社会党 | 78 | 56 | 134 |
| 自由連合 | 41 | 41,100 | 82,100 |
| 公明党 | 362 | 1,443,424 | 1,805,424 |
| 自由民主党 | 3,118 | 2,777,911 | 5,895,911 |
| 社会民主党 | 273 | 190,453 | 463,453 |
| 自由党 | 414 | 38,767 | 425,767 |
| 新党・自由と希望 | 15 | 73 | 88 |

■選挙区（候補者別得票数）菊池郡

| (党派の名称) 候補者名 町村名 | (自由民主党) 三浦一水 | (民主党) こうやま真理子 | (新社会党) 石田博文 | (日本共産党) 西川えつ子 | (自由連合) 三角かずお | 計 |
|------------------------|-----------------|------------------|----------------|------------------|-----------------|--------|
| 大津町 | 6,746 | 4,555 | 211 | 675 | 246 | 12,433 |
| 七城町 | 2,360 | 814 | 31 | 72 | 43 | 3,320 |
| 旭志村 | 1,945 | 786 | 35 | 92 | 30 | 2,888 |
| 菊陽町 | 6,455 | 4,761 | 182 | 744 | 355 | 12,497 |
| 合志町 | 5,261 | 4,224 | 176 | 554 | 320 | 10,535 |
| 泗水町 | 3,949 | 2,155 | 93 | 384 | 142 | 6,723 |
| 西合志町 | 6,359 | 4,862 | 228 | 781 | 292 | 12,522 |
| 菊池郡 | 33,075 | 22,157 | 956 | 3,302 | 1,428 | 60,918 |

■投票所ごとの投票率（%）

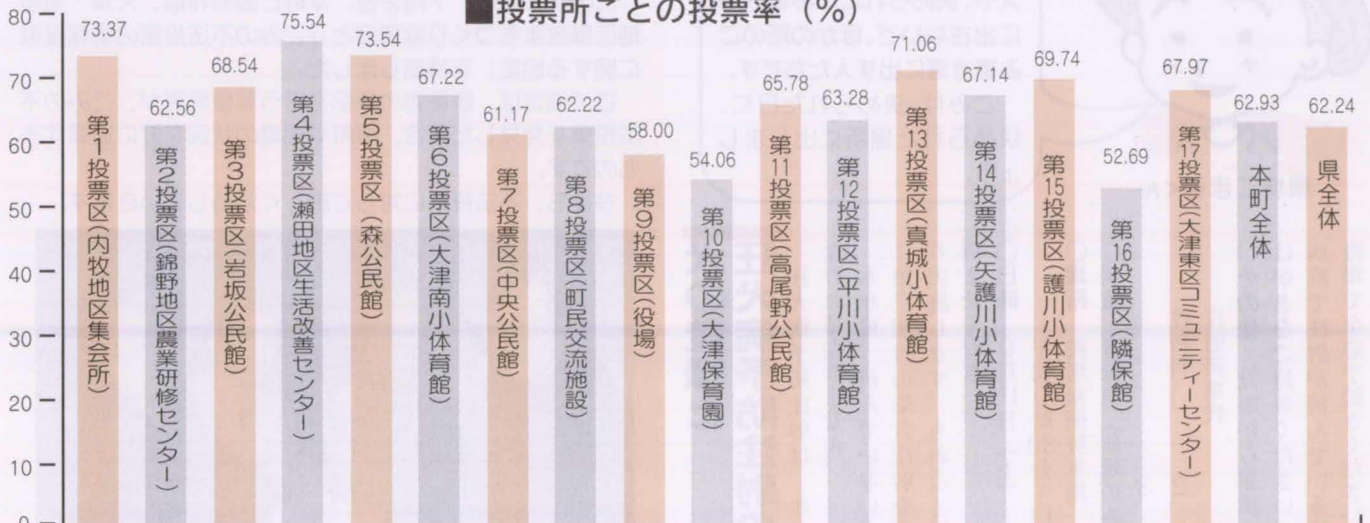

環境フレス

役場保健衛生課
環境衛生係

☎(293)3114

1人当たり294kg

さて、これは何の数字でしょうか？

ごみが増えています

4月から7月に出されたごみの量は、昨年の同時期に比べ約7%、190トンも増えています。このままの調子でいけば、平成13年度で8,825トンとなり、昨年度よりも671トンも多くなってしまいます。この数字は、台風被害でごみが大量に出た平成11年度より約200トンも多いことになります。

1人当たり294kg

平成12年度は町民1人当たり、294kgのごみが出ました。4人家族では約1.2トンのごみが出たこととなります。ちなみに菊陽町は263kg、西合志町は257kgとなっており、本町はほかの町に比べて1人当たり20kg以上も多く出している計算になります。ごみが多い分、処理費用もほかの町より多くかかることになります。

処理費用は1袋約270円

町指定ごみ袋（大）30円の袋いっぱいのごみを処分するのに、約270円の費用がかかります。

ごみをつくらない3つの「R」

ごみは、一人ひとりが生活する中でつくられていきます。その生活スタイルを見直し、ごみをつくらないための工夫をすることが大切です。

ごみを出さないために今日からすぐ実行してほしいことが、3つの「R」です。

REDUCE（リデュース）——リデュースとは「減らす」という意味です。つまり、買い物をするときにごみになる物をもらわなかったり、買わなかったりしてごみの量を減らすことです。

REUSE（リユース）——リユースとは「繰り返し使う」という意味です。何度でも洗って使えるビールビンなどのリターナルびんが代表的なものです。

RECYCLE（リサイクル）——不用になったものを、資源として回収し、再生資源として再利用することです。再資源化して循環させましょう。

ちょっと困った話



環境こまるくん

最近、ごみ出しのマナーが悪い人たちに困っています。指定日以外にごみを出す人や、決められたごみ置き場に出さないで、ほかの所のごみ置き場に出す人たちです。ごみは、決められた日に、決められた場所に出しましょう。

ごみの不法投棄を追放しよう

—不法投棄の情報に関する協定を締結—

今年4月の家電リサイクル法施行に伴い、ごみの不法投棄の増加が懸念されています。

このような中、7月2日、本町と旭志村は、大津・旭志地区郵政まちづくり協議会と「ごみの不法投棄の情報提供に関する協定」を締結しました。

この協定は、郵便物の集配を行う郵便局員が、ごみの不法投棄を発見した場合、場所や現場の状況を町に通報するものです。

今後も、不法投棄に対して厳しく対処していきます。



左から荒木町長、石井村長、永田祐一特定局代表、尾方弘普通局代表

犬の登録と 狂犬病予防注射の実施

狂犬病予防注射は、年一回受けなければなりません。

本年度、済んでいない犬を対象に第三回目の集合注射を次のとおり実施します。もれなく注射をお済ませください。

○日時 9月15日（土）

午前9時30分～11時30分

○場所 役場南側駐車場

○料金 登録料（新規のみ）

注射料 2,000円
注射済票代 3,000円

○その他 役場から通知のあったはがきをご持参ください。町外の病院で注射が済んでいる場合は、役場で至急手続きください。

(答) 「1人当たり294kg」は、平成12年度の本町の1人当たりのごみ排出量です。

同和問題は みんなの問題



「緊急町民集会」では、589人が参加して街頭アピールが行われました

またもや発生！ 差別落書き

本町では、今年一月から三月にかけて悪質な差別落書きや差別発言が続発したのを機に、三月二十四日、大津町から差別をなくす「緊急町民集会」を開催

しました。そこであらためて人権教育を強力に推進することを宣言しました。

しかし、八月二日、杉水公園の女子トイレ、身障者用トイレなどのドアの裏側や看板に、被差別部落の人たち、そして障害者の人たちに対しての差別落書きが、再び書かれていました。

行政においても「前回の極めて悪質な差別発言や、人権を踏みにじる差別落書きを許すことはできない」と全職員怒りを抱き、一丸となって巡回を続けていた中での発生でした。

続発する何の根拠もない差別落書きや、人を傷つける差別発言。これらの差別は絶対許すことのできない社会悪であることを、私たち一人ひとりが自覚することが大切ではないでしょうか。

皆さんこのような差別事象をどう考えますか。

町民の皆さんの貴重なご意見をお聞かせください。

〇問い合わせ

役場生涯学習課 社会同和教育係

☎(293) 5981



シリーズ②⑥

みんなの年金

役場住民課 年金係
☎(293)3112

国民年金事業事務の一部が 平成14年4月から変わります

変更内容

| | 現在 | 平成14年4月から |
|-----------------|---------------|---|
| 納付書を発行するところ | 役場 | 国(社会保険事務所)から送付 |
| 保険料を納める場所 | 役場収入役室、金融機関など | 全国の金融機関、郵便局、社会保険事務所の窓口 ※役場では納められません。 |
| 第3号被保険者(扶養)の届け先 | 役場住民課年金係 | 勤め先の事業主 ※健康保険の扶養手続と一緒に事業主から社会保険事務所へ申請。 |

- 便利な口座振替をご利用ください。
口座振替にすると保険料を納めに行く手間が省けるばかりか、納め忘れもなく、とても便利で確実です。

現況届の提出を忘れずに

現況届は、引き続いて年金を受ける権利があるかどうかを確認するために、毎年1回誕生月に提出するものです。

- ・現況届は、誕生月の末日までに社会保険業務センターに必ず到着するように提出してください。(現況届の用紙は、毎年誕生月のはじめごろに送付されます)
- ※年金の支給決定年月日から1回目の誕生月には、現況届の提出は不要です。

●現況届の提出がないと、年金の支払いが一時止まります。

- ・現況届が提出されないときは、年金の支払いが一時止まりますので、必ず期限までに到着するように提出してください。
- ・期限を過ぎて提出した場合は、年金の支払い再開までに、提出から2カ月ほどかかります。

平成14年4月から
保険料を納めるところが
変わるけん
気をつけんといかんね



今月のプレゼントは
図書券です。



8月号の広報クイズ 答えと当選者

●答えは
おおきく地域 農村振興基本計画
でした。

●当選者
大津温泉「岩戸の里」利用券と
「大津熊日名人寄席」招待券を各2枚づつセットで
古澤 亨さん(大津) 上瀬貴代香さん(大津)
高田 誠子さん(大林) 古江 恵子さん(室)
野口てる代さん(杉水) 原野フサ子さん(森)
山口 智代さん(真木) 高木ミチ子さん(室)
久保田春美さん(室) 岩田ナミエさん(杉水)
おめでとうございます!

おはがきを紹介します。
以前、子どもを「集まれ大津っ子」
に掲載いただきました。一世帯一人
ということですが、もしまた子ども
が生まれたら、載せることはできま
すか。

境田千枝さん(室)

「集まれ大津っ子」は、大津町に住
む子どもたちを紹介しようと思っ
ったコーナーです。たくさんのご家
庭から応募してもらったので、
応募数が少ないのが現状です。
今後は、初めての応募をまず優先し、
二人目、三人目の場合も掲載してい
きたいと思っています。

(広報担当)

広報クイズ

今月は、正解者の中から抽選で5人に図書券が当たります。

9月号のクイズ

新しい町英語指導助手は

〇〇〇・フラティーニ
さんです。

| | | | |
|---------|-----------------|---|--|
| 8691292 | 大津町役場 広報クイズ係 | (答) 〇〇〇 広報に対するご意見や ご希望をお書きくだ さい。イラスト・マンガ も大歓迎です。 | ★イラストは、 黒のボールペンか マジックで。 住所氏名・年齢 電話番号 |
|---------|-----------------|---|--|

●応募締め切り 平成13年9月21日(金)必着
●当選者の発表・答えは10月号に掲載します。
たくさんのご応募お待ちしております。

広報文芸

俳句

大津句会

六畳に母ひっそりと梅雨籠り
雲の峰水平線のあるばかり
風鈴の音によみがへり夫忌日
夏帽子旅の記憶に浸りをり
蓮一花スポットライト浴びしごと
降り過ぎも降り足らざるも梅雨なりし
七夕の祈りの竹となりけり
沈むこと生涯知らずあめんぼう
山涼し抜け来し景を見下しに
風あれば風の意に添う糸とんぼ
朝涼や齡忘れて畑仕事
働ける今が幸せ汗を拭く
雷鳴に話題がらりと変りたる
佇めば雪加は阿蘇を付き纏ふ
月下美人いよよ開花の小半時
終列車忘れられたる日傘かな
雲呼んで夏至の一日の日暮なる
芋の露こぼさぬほどの風の来し

佐藤 艸魚
井芹真一郎
江藤 みち
大田黒照子
大田黒美代子
渡邊佳代子
西本 明子
市原 初女
井上 千鶴
坂本 セキ
高見ヒサ子
原田 順子
武藤 規子
久島 茂信
吉野みつ代
大塚喜久子
中嶋 彦丸
家入 元子

星永 文夫
吉田 正代
麻生 ムツ
岩本 慶子
大田黒加朱子
後藤 大典
木庭 杏子
志賀 孝子
田代 玲子
鶴田 淑子
矢嶋 道子

炎昼の怒りを溜める紙コップ
茄子漬を食めば茄子紺しみそうで
夕ぐれてはぐれ野菊をつぼにさす
雲の峰越えて未練のふっ切れる
奇山奇岩阿蘇青原は神の庭
浴衣着て老女窓辺に阿蘇五岳
被写体の位置さたまらず阿蘇の夏
とんぼの眼かすんで眠い南郷谷です
夏菊をさらりと活けて毒ふやす
青嶺来て奥に露佛の地蔵峠
万本のひまわり揃って大欠伸

図書室から 新着図書情報

町中央公民館 ☎(293)2146

- 毎日開館しています(9:00~17:00)
- 2週間貸出無料(期間はお守りください)

最近入荷しました!

| 書名 | 著者名 |
|-----------------------------|------------------|
| 新宿・夏の死 | 船戸与一 |
| 信長燃ゆ(上)(下) | 安部龍太郎 |
| 悩める母たちへ子供たちへ あなたはひとりじゃない | 大平光代 |
| ぼくの還る川 PART2 | 野田知祐 |
| 「御宿かわせみ」読本 | 文藝春秋・編 |
| 時の渚 | 笹本綾平 |
| 最後の特派員(上)(下) | ダニエル・スティール |
| 代議士秘書 永田町笑っちゃうけどホントの話 | 飯島勲 |
| 大正天皇 | 原 武史 |
| 街並みの美学 | 芦原義信 |
| 天上の音楽・大地の歌 | なかにし礼 |
| 恋するために生まれた | 江國香織・辻仁成 |
| シンプル・ビューティー | 川原垂矢子 |
| 夫婦で挑戦eメール | NEC メディアプロダクツ |
| 新刺し子 | 日本ヴォーグ社 |



森のなかの海(上)(下)

宮本 輝・著
阪神淡路大震災から九死に一生を得た主人公の女性を中心に、悩める現代人の心の中をミステリアスな物語にからめて描き出した長編小説です。



宮尾本 平家物語 一、青龍之巻

宮尾登美子・著
平家一門の栄華と没落をうたいあげた「平家物語」。女流作家が、新たな歴史絵巻として、女性の視点で書き下ろす小説です。



目で見る 菊池・阿蘇の100年

郷土出版社・発行
明治から現在までのふるさとの歴史を写真でつづった大型本です。古い写真で昔の暮らしを振り返ってみませんか。

利用者おすすめ



絵本 夢の江戸歌舞伎

服部 幸雄 文／一関 圭 絵

江戸の芝居小屋の様子を初日から興行が終わるまで細かく再現した絵本である。観客のざわめきや役者や裏方の緊張感など芝居小屋の熱気が伝わってきて、ワクワクしながら楽しめます。

利用者: M・坂本さん



ゆうびんやのくまさん

フィービとセルピ・ウォージントン 作

子どもが文字を読み始めたころに、自分で拾い読みをして読む楽しさを知った本です。スタンプをバンバン、荷車をがらがらごとん、のところがお気に入りだったようです。

利用者: 芝田良子さん

短歌

大津短歌会

七日余の命と知りて鳴く蟬か響むその声聞きつ
つ愛し 米納 三雄

朝あさを餌をやり金魚を見ることが老のひと日
の始めとなれり 田上 文子

草取れば卵抱きたるくも出でて苦情も言わずそ
そくさと去る 豊岡ミツル

境内の土手の荒草刈られて梅雨の晴れ間を草
の香しるし 福島 富美

「いい児ね」と行きずりに頭撫でやれば「良かつ
たね」と笑むその若き母 宮山 正子

真夜かけて伸びし茄子の実五ミリ程陽にまた染
まぬその色清し 山内 春子

万年青短歌会

練習の終りし後のグラウンドに鳩の下り来て餌を
ついでつ 式森 初子

末法の浮き世に生を受くる身は唯有難く説法を
聞く 永田 祐稔

貴乃花傷の痛みを耐え忍び鬼神となりてカッパ
手にせり 大塚 ツヤ

主なき庭に咲き満つる沙羅の花一日限りの命い
とおし 合志フミヨ

一つだに徒花の無き茄子の實のそれそれ太るむ
らさき濃ゆく 大塚 末女

総裁のユーモア交えし答弁に国会和みドラマ見
る如 渡辺タツヨ

中島短歌会

雨上がり木影に佇てば蟬しぐれ短き命嘆くが如
く 合志 とえ

取り残し色のつきたる梅の實の雨にうたれて
黄玉石散ること 古庄 恵美

ピョンピョンと跳ねる小蛙に街の子が昼餉もと
らず遊びし日遙か 矢野 和子

水害の画像は胸に蘇る娘の誕生に褥とてなき
合志 妙子

高校総体

成功に終わる



平成13年度全国高等学校総合体育大会（ひのくに新世紀総体）・サッカー競技が、8月1日から8日まで開催され、本町と七城町で熱戦が繰り広げられました。地元高校生の活躍はもとより、町民の皆さんのご協力により大成功に終了しました。

ありがとうございました。



大会結果

優勝
準優勝
3位

市立船橋高校
藤枝東高校
岐阜工業高校
鹿児島実業高校

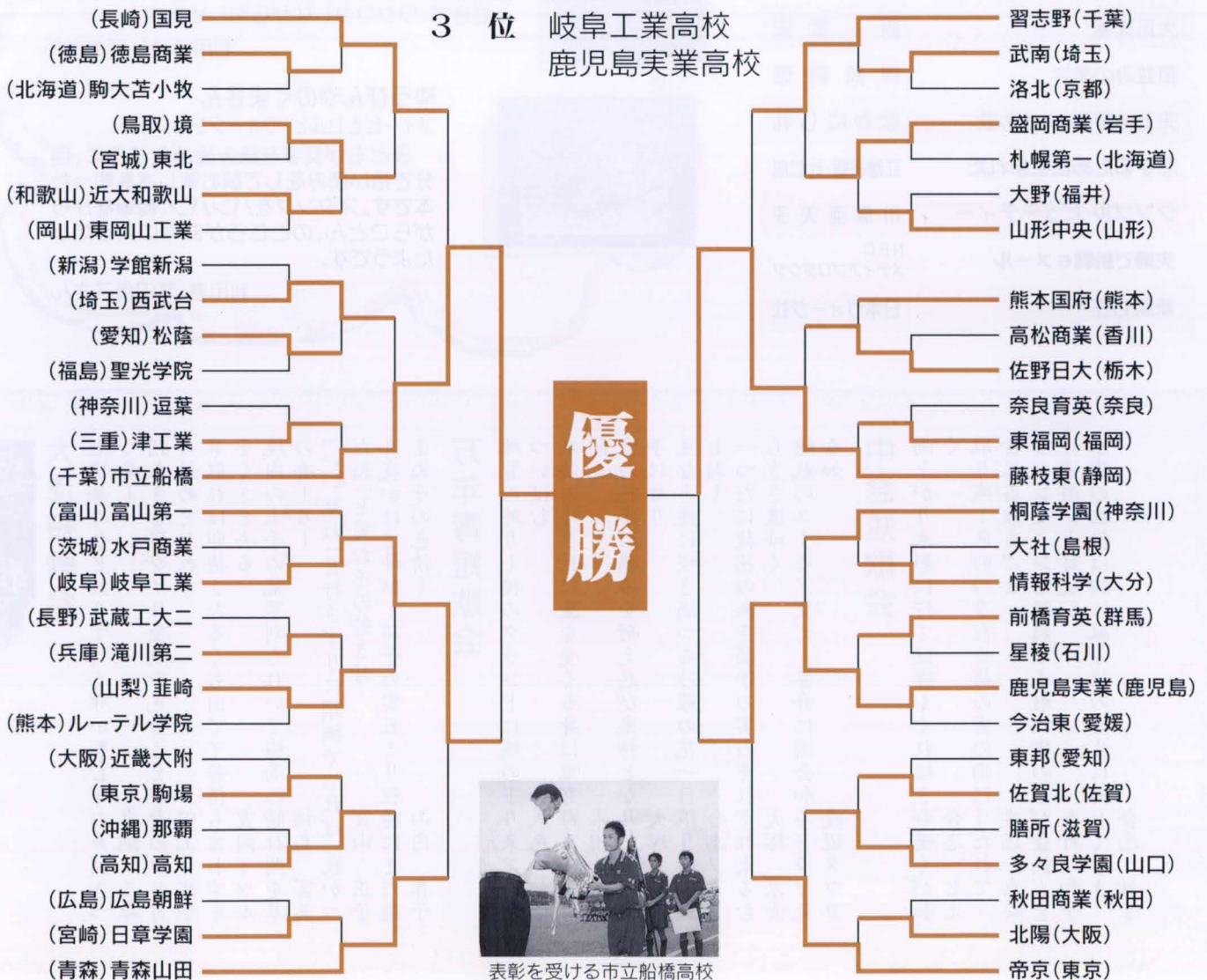

●詳しい試合結果については、生涯学習課 高校総体係(町民体育館内 ☎293-8088)までお問い合わせください。



町 地区では、鹿児島実業高校のサブメンバーの選手たちなどを地区の公民館で受け入れました。日吉次男区長によると、国体のとき民泊した子どもたちに話を聞いた同高校サッカー部の後援会長から「公民館を貸してほしい」と連絡があったそうです。保護者は「差し入れをもらったり、応援してもらったりなど地区の方には大変良くしてもらい、生徒や選手も喜んでます」と話していました。



◀ 翔陽高校と大津高校の生徒が作った「分別ゴミ箱」

感動があった ドラマがあった



大津高校の生徒が作った記念品「皮のブレスレット」

高校生の一言



サッカー競技に出場した熊本国府高校3年 橋本和幸さん(室)

「地元開催で、いつもの総体と観客・応援・雰囲気の違い、勝つのは難しかった」

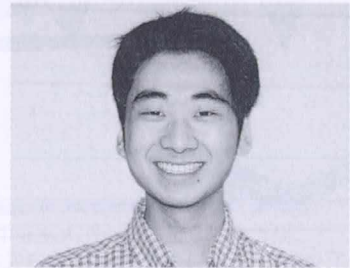

総合開会式で、山鹿灯笼踊りのバックに流れた「よへほ節」を歌った真和高校3年 木村優一さん(大林)

「とても素晴らしい機会をいただけて光栄でした。いい思い出になりました」



国 見高校（長崎県）の小嶺忠敏総監督（写真右）が、国体以来交流の続いていた吹田区の前区長で、今年亡くなった西村範雄さんの墓参りに訪れました。それを聞いた大田黒敬道・現吹田区長（写真左）は、小嶺総監督にお礼を述べました。



小嶺忠敏総監督の話

「国体のときは、西村さんと地区の皆さんには、ようお世話になりました。思い出深いものがあります。卒業生や民泊した子どもたちは、民泊した家庭と今も連絡をとつとるようです。都会にはない良さです」

国 体で岩手県を受け入れた上陣内地区の皆さんは、そろいの「岩手」と書かれた特製うちわを手に、盛岡商業高校の応援に駆けつけました。



たくさんの町民の 皆さんの声援がありました

中学総体で大活躍

中学総体の県大会が、7月21日から熊本市で開催されました。本町からの出場は次のとおりです。

大津中学校

○男子ソフトテニス個人

○女子ソフトテニス団体・男女個人

○空手道男女個人

○水泳個人

大津北中学校

○女子バスケット

○卓球団体・女子個人

○空手道女子団体・女子個人

○水泳個人



県大会で3位になった大津北中女子バスケット部の皆さん



県大会で3位になった大津北中空手道部の
(写真左から)菊池秀美さん、木原由佳さん、白石哲美さん



水泳で九州大会に出場した
大津中の府内さつきさん

県大会の結果は、大津北中学校の女子バスケットと空手道女子団体がともに準決勝で惜敗し、3位となりました。また、ソフトテニスダブルスで準優勝した大津中学校の篤永健二さんと竹下洋平さんは、福岡市で行われた九州大会に出場しました。水泳の九州大会標準記録を超えた大津中学校の府内さつきさんと大津北中学校の竹内寛貴さんは、別府市で行われた九州大会に出場しました。府内さんは、バタフライ100mで7位、同200mで8位。竹内さんは、自由形200mで3位、同400mで9位の成績をのこしました。



水泳で九州大会に出場した
大津北中の竹内寛貴さん



ソフトテニス県大会で準優勝し、九州大会に出場した大津中の竹下さん(左)と篤永さん



まちの話題



当時の児童や教員、保護者など約100人が参加

懐かし〜い!
大津南小学校でタイムカプセル開き
8月12日、大津南小学校で22年前のタイムカプセルが開かれました。これは、同小学校百周年記念事業として行われた昭和54年校舎改築工事の完成の際に、校庭にある記念碑の中に埋蔵されていたものです。
当時の児童たちが中から出てきた作文や詩などを読み上げると、会場のおちこちから当時を懐かしむ声が聞かれました。茨城県から参加した山本一三さん(当時5年生)は思い出の品を受け取り、「みんなと会えるいい機会になりました」と話していました。

菊池郡代表で新子ども会が出場

■ 梶子ども会ソフトボール・ビーチボールバレー大会



菊池郡代表として出場した新子ども会の皆さん

8月19日に、西合志町で、梶子ども会ソフトボール・ビーチボールバレー大会が開催されました。
これは、スポーツをとおして青少年の健全育成を図ろうと、毎年開催されているものです。各市町村の大会、各郡市の大会を勝ち抜いた代表30チームによって、熱戦が繰りひろげられました。
町からは、ビーチボールバレーに新子ども会が出場し、好ゲームを展開しました。

新体制で新たなスタート

■ 町体育協会



前会長の高本勝さん(左)と新会長の江藤恒喜さん

このほど、町体育協会(江藤恒喜会長)が新体制でスタートしました。
同協会は、昭和31年町村合併と同時に発足以来、町のスポーツ振興の一端を担ってきました。現在、スポーツ競技21種目が会員となっています。
今回、新体制でスタートということで、ますますの皆さんの活躍が期待されます。
また、前会長の高本勝さん(現顧問)には、同協会より感謝状が贈られました。
これは、団体開催など約30年に及ぶ町スポーツの発展に寄与したことによるものです。

ベルギーからお礼状

7月に行われたE.U.ジャパンユースサッカー大会で、ベルギー代表サッカーチームを受入れられたことに対するお礼状が届きました。

親愛なる大津町長へ
ベルギー代表サッカーチーム(ジュニア)が、先日、熊本県を訪れた際には、町長はじめ、大津町の方々、大津町サッカー協会の方々に大変お世話になりました。
皆さまの暖かな歓迎に対して、心からの感謝を申し上げます。
指導者たち、選手たち、そして同行していた方も、とても気持ちよく過ごすことができました。おかげで、とても喜んでおりました。
さらに、先週の土曜日(7月7日)に大津町で行われたサッカーの試合は、とても友好的でフェアプレイの雰囲気にあふれていました。日本とベルギー両国の友好関係のいっそうの強化に貢献するのに、これ以上のものがあるでしょうか。
このイベントを成功させてくださった、大津町とサッカー協会の方々に、心からの感謝をお伝えください。
2002年のワールド・サッカーカップに向けて、ベルギーと熊本県そして大津町との間の友好関係がますます緊密なものになることを期待しております。
心からの敬意をこめて、
総領事
A. de Kenchoue d'Exaende

ハ〜イ 49
保健婦です！

役場保健衛生課
健康対策係
☎ (293) 3114

国内最大の感染症

「結核」

結核は過去の病気ではなく、現在においても国内最大の感染症です。

結核の新登録患者数(人)

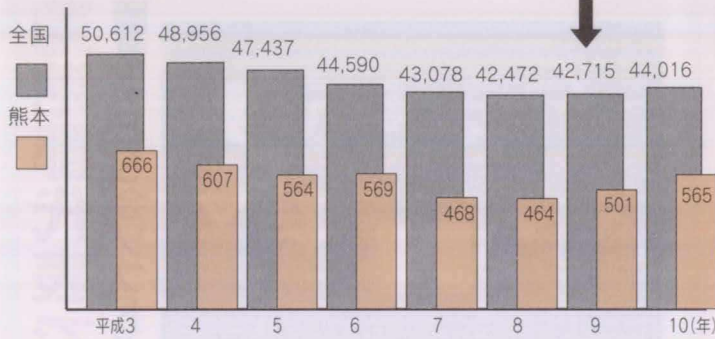

世界では…

全人口の三分の一に相当する十九億人が結核に感染しており、九秒に一人の割合で結核で亡くなっています。

日本では…

四万四千人の新たな結核患者が発生し、約二千八百人が結核で亡くなっています。(平成十年)

どのように感染するの？

結核は、結核菌を原因とする感染症です。結核患者のせきやくしゃみと共に空気中にまき散らされ、空気中を漂っています。空気中の結核菌は紫外線に弱いので死滅し

ますが、その前に体の中へ吸い込まれると感染するのです。

結核になる人が増えています

上のグラフを見ると分かるように、新登録患者数は、全国、熊本ともに平成九年から増加しています。

※新登録患者数とは、新しく結核患者として登録された人のことです。

結核の予防と発見

結核の予防にはBCG接種、発見にはレントゲン検診・喀痰検査が有効です。

BCG接種…予防

結核の発病を抑え、重症化を防ぐのに役立ちます。とくに乳児期(三カ月〜一歳)の早い時期での接種が望まれます。

レントゲン検診…発見

二週間以上せきが続きたり、身近な人が結核にかかっていたときは、早急に検診を受けましょう。また、年に一回はレントゲン検診を受けましょう。

レントゲン検診(2次)を行います

| 月 日 | 時 間 | 場 所 |
|-----------|-------------|----------|
| 10月15日(月) | 9:30~11:30 | 生涯学習センター |
| | 13:30~15:00 | |
| 10月16日(火) | 9:30~11:30 | 生涯学習センター |
| | 13:30~15:00 | |
| | 17:30~19:30 | 役場玄関前 |
| 10月17日(水) | 9:30~11:30 | 老人福祉センター |
| | 13:30~15:00 | |

結核の症状は
カゼによく似ています！

せき・痰・微熱・だるさ

などの症状があれば

お早めに、レントゲン検診を受けましょう



- 今年7月にレントゲン検診を受診していない人は、もれなくお受けください。
- 病院や職場検診などで受けた人や、入院中、妊娠中の人は受ける必要はありません。

今月の相談

| 相談 | 期日 | 時間 | 場所 | 相談員 |
|---------|---------|---------------------|----------------|----------------------------------|
| 心配ごと相談 | 3(月) | 13:30 ~ 15:30 | 隣保館 | 古庄 恵美 |
| | 4(火) | 13:00 ~ 16:00 | 老人福祉センター | 阪田 一磨 |
| | 11(火) | 〃 | 〃 | 古庄 恵美 |
| | 18(火) | 〃 | 〃 | 奥野 照子 |
| | 25(火) | 〃 | 〃 | 長野 和子 |
| 児童相談 | 18(火) | 9:00~12:00 | 〃 | 雨森ツミ子 |
| 行政相談 | 26(水) | 10:00 ~ 12:00 | 住民相談室 | 日野恵美子 |
| 法律相談 | 28(金) | 〃 | 〃 | 弁護士 坂本 秀徳 ※注意 住民課で事前の予約が必要です。 |
| 身体障害者相談 | 3(月) | 13:00 ~ 16:00 | 老人福祉センター | 山下 幸 |
| 軍人等遺族相談 | 10(月) | 〃 | 〃 | 藤本 力男 |
| 税務相談 | 10(月) | 10:00 ~ 15:00 | 住民相談室 | 税務協会所属税理士 |
| 年金相談 | 19(水) | 〃 | 〃 | 社会保険相談専門員 |
| 教育相談 | 毎週月・水・金 | 9:00 ~ 16:00 | 町民体育館 教育相談室 | 三島 哲男 |
| 園芸相談 | 16(日) | 10:00 ~ 11:30 | 大津地区公民館分館 | 斉藤 節夫 |

ありがとうございました

次の皆さんから寄付や施設への訪問がありました。(敬称略)

■老人ホームすぎなみ園

翔陽高校 コロナ美容室 西邦電気 九電工
九電 熊本セントラル病院 大津林研グループ
月尾ナツエ 大塚暉子 松田ハナ子
森中千代子 大塚勝博 山下道男 石原三男
岩坂婦人会 大津地区婦人会 大津町民生委員児童委員
山本 正 中村郁子 阪田律子 日野タカ子
月尾和昭 松本正幸 安永忠文 げんこつ太鼓 田中典昭 藤本葉子

■若草児童学園

お茶の杉本園



夏まつりにたくさんの皆様のご協力ありがとうございました。

おしらせ

一人だけの金婚式

町社会福祉協議会では、戦争や事故、病气などで配偶者を亡くして、今年金婚を迎える人(昭和二十六年中に婚姻をした人)の表彰を行います。

くらしの伝言板

す。詳細はお問い合わせください。
○申込締切 10月1日(月)
○申し込み問い合わせ
町社会福祉協議会
☎(293)2027

計量器の定期検査

今年度は計量器の定期検査の年です。取引や証明に使用する計量器は法律により2年に1回検査を受けるよう義務付けられています。検査を受けなかったり、「不合格になったはかり」を使用すると処罰の対象となります。

該当する計量器を持っている人は受検ください。
○持参するもの
計量器・印かん・手数料
○問い合わせ

役場商工観光課 商工労働係

☎(293)3115

県計量検定所 ☎(369)2151

計量器定期検査日程

| 検査日 | 受付時間 | 場所 |
|--------|----------------------------|-------------|
| 25日(火) | 10:00~12:00 13:00~15:00 | J.A.菊池大津北支所 |
| 26日(水) | | 町浄化センター |
| 27日(木) | | 場 |

医療費の支払いが困難な人へ

大津町国民健康保険では、医療費が高額になったために医療機関への医療費の一部負担金の支払いが困難となっている世帯を援助するための制度を設けています。対象となる人は、大津町国民健

康保険に加入している人(老人医療制度の適用を受けている人を除く)で、現に高額療養費の支払いが困難である世帯の人です。

制度の内容や申請方法など詳しくはお問い合わせください。

●高額療養費資金貸付制度

貸付額は高額療養費として支給される見込額の8割以内の額で一人当たり月額30万円が上限となります。

●高額療養費委任払制度

医療機関から請求を受けている一部負担金の額(一カ月分)が、20万円を超えている場合に利用できます。

○問い合わせ

役場保健衛生課 国保医療係
☎(293)3114

次の戦傷病者等の妻には特別給付金が支給されます

- 平成5年4月2日以降に戦傷病者等と婚姻した妻または同日以降に重症により第5款症以上の戦傷病者等となった人の妻であって、平成13年4月1日において戦傷病者等である夫が第5款症以上の増加恩給等を受けていた人。(額面15万円・軽傷者半額、5年償還の国債)
 - 平成8年5月に最終償還を迎えた戦傷病者等の妻に対する特別給付金の受給権を取得した妻であって、戦傷病者等である夫が平成5年4月1日から平成8年9月30日までの間に公務傷病以外の原因により死亡(平病死)した人。(額面5万円、5年償還の国債)
- 請求期間 平成13年10月1日~平成16年9月30日
○問い合わせ 役場福祉課 福祉係 ☎293-3113

スポーツの森・大津 バス停が開設しました

町運動公園から徒歩10分の国道57号線沿いに、「大津町運動公園入口」バス停ができました。

7月25日より運用開始しています。町運動公園をご利用の際は、ご活用ください。

○問い合わせ

町運動公園 ☎(293)6564

気象観測データが欠測 となります

町では気象情報を、パソコン通信・FAXで提供しています。本年は観測機器(センサー)の気象庁再検定を実施しますので、検定期間中、観測地のデータが欠測となります。欠測期間は、センサーの種類により異なりますが、9月1日から約1カ月間の予定です。

ご利用の皆さんには大変ご迷惑をおかけしますが、ご理解、ご協力をお願いします。

○問い合わせ

役場農業振興課 構造改善係

☎(293)3116

ぼしゅい

町営住宅補充入居者 募集

第7回 大津町男と女のつどい

「みどりとふれあいの町づくりをあなたとともに!! 今輝くとき ひと・ひと」をテーマに、名称もあらたにつどいを開催します。

熊本出身の歌手水前寺清子さんを講師に迎え、パンチのきいた人生講話をお楽しみください。

町民の皆さんの多数の参加をお待ちしています。

○日 時 10月2日(火) 午後6時開場
オープニングセレモニー午後6時30分から

○場 所 町文化ホール
○講 師 水前寺清子さん
○演 題

「あしたの明日は、またあした」

○入場整理券
前売800円・当日1000円

○主 催
大津町男と女のつどい実行委員会・
文化ホール事業運営委員会

○問い合わせ
役場総務課 男女共同参画推進係
☎(293)3111



○募集する団地

あけぼの団地、矢護川団地

○申込資格

大津町に住所または勤務先がある人で、町営住宅の入居基準を満たす人。かつ、矢護川団地については、小学校に通う児童がいる家庭を優先します。

○申込期間

9月7日(金)～17日(月)

○申し込み・問い合わせ

役場都市計画課 建築住宅係

☎(293)4011

排水設備工事責任技術 者試験

第4回日本下水道協会熊本県支部排水設備工事責任技術者試験を次の要領で行います。

なお、受験講習会も行います。

もよおし

「法の日」無料相談会

○日時 10月1日(月)

午前10時～午後4時

○場 所 オークスプラザ

○内 容 司法書士・土地家屋調査

家畜排泄物の管理は大丈夫ですか？

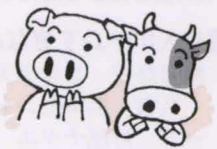

家畜頭、羽数に見合った、堆肥処理施設や尿処理施設の整備をおこなうことが一番の良い対策ですが、経営面から施設整備が困難な場合は、まず既存施設を有効利用し、法律で規定されている「雨の影響を受けない」「地下浸透しない」ことを守りましょう。

1. 野積みしている場合

防水シートなどを敷いて、適当な覆いをしましょう。

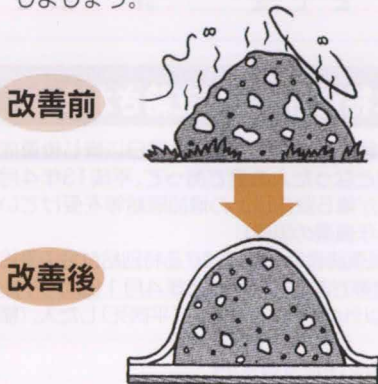

2. 堆肥盤の場合

側壁を設け、簡易な屋根をつけましょう。

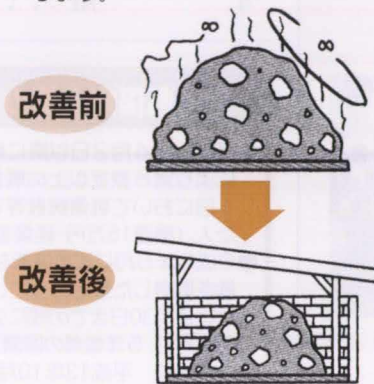

3. 素掘りしている場合

防水シートなどで地下浸透を防ぎ簡易な屋根をつけましょう。

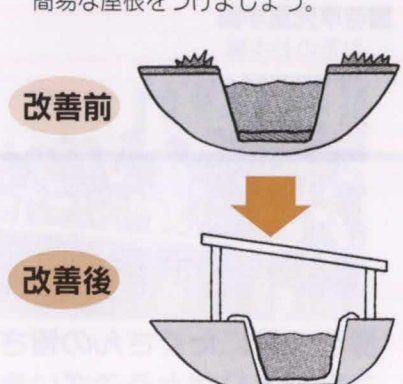

士の業務に関すること

○問い合わせ

熊本県司法書士会

☎(364)2889

熊本県土地家屋調査士会

☎(372)5031

菊池地域

畜産フェスティバル

体験乳しほり、肥後牛試食会、子どもクイズ大会(景品あり)など盛りだくさんの内容です。

○日時 9月30日(日)

午前10時～午後3時

○場所 熊本県統合家畜市場(岩坂)

○問い合わせ

県菊池地域振興局 農業改良普及センター

☎0968(25)4111

(内線360)

国民健康保険 Q&A

Q 医療費が高額になったときの払い戻し制度について教えてください

A 一人の人が、1カ月(その月の1日から末日まで)の間に一つの医療機関で支払いが算定基準額(表参照)を超えた額は申請すると後で国保から払い戻されます。

なお、食事代と保険適用以外の分(文書代、電気代など)は対象とはなりません。

また、一つの病院・診療科ごとに計算し、入院と外来は別計算となります。

■申請に必要なもの
領収書・国民健康保険証・印かん・世帯主の口座番号

算定基準額

| 一般 | |
|---------------------------------|-------------------|
| 63,600円+ | (医療費-318,000円)×1% |
| 上位所得者 (基礎控除後の所得が670万円を超える世帯) | |
| 121,800円+ | (医療費-609,000円)×1% |
| 低所得者 (市町村民税非課税世帯) | |
| 35,400 | |

●問い合わせ

役場保健衛生課 国保医療係
☎(293)3114

大津 熊日名人寄席

生涯学習
推進事業

出演者は、落語協会会長で落語会のナンバーワン三遊亭圓歌さんをはじめ、津軽三味線、女性マジックなど多彩な顔ぶれです。敬老の日のプレゼントとしてご家族そろってのご来場お待ちしております。

○日時 9月17日(月) 午後2時開演(午後1時半開場)

○場所 町文化ホール

○前売入場券 1000円(当日券1200円)

○前売券発売所

大津温泉岩戸の里・ジャスコ大津店サービスカウンター・文洋堂・ブックシティ・町収入役室・町文化ホール

○問い合わせ 町中央公民館

☎(293)2146



三遊亭圓歌

町巡回移動図書館がやってきます

■町巡回移動図書館日程表 ○問い合わせ 町中央公民館
☎(293)2146

*交通事情により、多少時間のズレがですが、ご了承ください。

| 月日 | 配本所 | 時間 |
|---------------------|--------------------|-------------|
| 9月5日(水) | 老人ホームすぎなみ園 | 9:30~10:00 |
| | 真城小学校 | 10:20~11:00 |
| | 上中公民館 | 11:10~11:30 |
| | 矢護川小学校 | 13:15~13:55 |
| | 平川小学校 | 14:30~15:15 |
| 9月6日(木) | 美咲野バス停交差点そば | 10:40~11:10 |
| | 児童館 | 11:30~12:00 |
| | つつじ台地域学習センター | 14:00~14:30 |
| 9月19日(水) | 桜丘・千福食堂前 | 14:45~15:00 |
| | 大津地区公民館 | 9:15~10:00 |
| | あけぼの団地東第1集会所(4棟前) | 10:15~10:55 |
| 9月20日(木) | あけぼの団地西第2集会所(14棟前) | 11:00~11:20 |
| | 陣内幼稚園横広場 | 8:50~9:50 |
| | J A 菊池大津南支所前広場 | 10:00~10:30 |
| | 大津カントリーエレベーター利用組合前 | 10:45~11:00 |
| | 瀬田駅前 | 13:30~14:00 |
| 吹田団地(東)産交バス駐車場近く | 14:20~14:50 | |
| 吹田団地(西)コミュニティーセンター前 | 15:00~15:25 | |

介護保険 Q&A

Q ポータブルトイレを購入したいのですが何か補助はありますか?

A 在宅で要支援・要介護認定を受けている人が、特定福祉用具を購入した場合、役場福祉課に申請すると、かかった費用の9割が払い戻されます。(上限金額は10万円)

また、役場への申請手続きは、利用者や家族の代わりに、介護支援専門員も行うことができます。詳しくは介護支援専門員にお問い合わせください。

■支給対象の特定福祉用具

腰掛便座(ポータブルトイレなど)

特殊尿器・入浴補助用具・簡易浴槽・移動用リフトのつり具部分

■申請に必要なもの

介護保険証 領収書・印かん・パンフレットのコピー・本人の口座の分かるもの。

●問い合わせ 役場福祉課 介護保険係

☎(293)3113

子育て支援センター 9月のプログラム

| 期日 | 時間 | プログラム | 問い合わせ |
|-------|----------------|----------------------|--|
| 4(火) | | おたよりを書こう | 町子育て支援センター「すこやか」(老人福祉センター内) ☎(294)9511 |
| 11(火) | 10:00 | おじいちゃんおばあちゃんとの交流会 | |
| 18(火) | 12:00 | リズム遊び | |
| 25(火) | | 8・9月生まれのお誕生会 | |
| 3(月) | 10:00 | 水遊び(現地集合:サンリーアスパ) | 南部子育て支援センター(白川保育園内) ☎(293)2194 |
| 6(木) | 12:00 | 敬老の日のプレゼント作り | |
| 8(土) | 18:00 20:00 | 夏まつり | |
| 13(木) | 10:00 | 元気にエアロビクス | 北部子育て支援センター(杉水保育園内) ☎(293)8156 |
| 20(木) | 12:00 | 8・9月生まれのお誕生会 | |
| 27(木) | | 園庭開放 | |
| 5(水) | 10:00 | 元気に遊ぼう | 児童館の朝の活動 ☎(292)9777 |
| 12(水) | 12:00 | 敬老の日のプレゼント作り | |
| 23(日) | 9:30 | 杉水保育園運動会に参加(場所:杉水公園) | |
| 26(水) | 10:00 12:00 | ミニ運動会 | |
| 7(金) | | 水遊び・砂遊び | |
| 14(金) | 10:00 | 敬老の日のプレゼント作り | |
| 21(金) | 11:30 | おやつ作り(材料代100円) | |
| 28(金) | | 親子ふれあい体操 | |

●遊びに来るときは、事前にご連絡ください。

あつまれ 大津っ子



募集

申し込み先
企画財政課 ☎(293)3118



いわした ゆう すけ
岩下悠介ちゃん
(1歳・大津)

「早くパパとキャッチボールがしたいな」
隆文/パパ



むら かみ なお き
村上直紀ちゃん
(6カ月・大津)

「パパと早く焼肉食べに行きたいね」
公紀/パパ

日曜在宅医 9月

| | 医療機関 | 所在地 | 電話番号 |
|-----|-------------------------|-----|--------------|
| 2日 | 岩倉整形外科医院(整・麻・リハ・形成) | 大津町 | 293-8888 |
| | 矢野医院(外・内・消・放) | 菊陽町 | 232-5266 |
| 9日 | 双葉内科医院(内・消・呼・循) | 大津町 | 293-0266 |
| | てらしま小児科(小・内) | 菊陽町 | 232-5151 |
| | 緒方歯科医院 | 菊陽町 | 232-4315 |
| 15日 | 岩根胃腸科外科医院(外・胃) | 菊池市 | 0968-25-4230 |
| 16日 | 馬場医院(内・外・整) | 大津町 | 293-2358 |
| | 大津第一クリニック(内・循) | 菊陽町 | 232-9595 |
| | 宮川歯科医院 | 合志町 | 248-5524 |
| 23日 | 福田医院(耳・内・泌) | 大津町 | 293-2771 |
| | 熊本リハビリテーション病院(整・リハ・循・内) | 菊陽町 | 232-3111 |
| | たなか歯科医院 | 合志町 | 248-3620 |
| 24日 | 高木医院(内) | 菊池市 | 0968-25-2532 |
| 30日 | 野沢内科医院(内・循・消・小) | 大津町 | 293-8000 |
| | 菊陽台病院(整・内・消・リハ) | 菊陽町 | 232-1191 |
| | 原賀歯科医院 | 菊池市 | 0968-25-0202 |

■当番医を変更することがあります。当日の当番医(歯科医は除く)はテレホンサービスで確認してください。 ☎0968(25)3300

おめでとう

ございます

| 出生児氏名 | 届出人 | 住所 |
|-------|-----|-----|
| 松田みなみ | 公博 | 大津市 |
| 沖村真都 | 和昭 | 大津市 |
| 小西菜々子 | 美秋 | 大津市 |
| 前田大貴 | 俊一郎 | 大津市 |
| 家入萌乃 | 拓光 | 大津市 |
| 園村流星 | 菊広 | 大津市 |
| 中川葉乃 | 誠 | 大津市 |
| 今村梨子 | 知鶴 | 大津市 |
| 今村月 | " | 大津市 |
| 高村勇輝 | 貴志 | 大津市 |
| 積村優美 | 研也 | 大津市 |
| 高宗里帆 | 雄一 | 大津市 |
| 小田ひかり | 健一 | 大津市 |
| 相馬武蔵 | 立志 | 大津市 |
| 小原心七海 | 文香 | 大津市 |
| 藤本美七海 | 恵士 | 大津市 |
| 岩下瑛吾 | 誠 | 大津市 |
| 橋本沙理 | 光敏 | 大津市 |
| 栗山莉乃 | 佳之 | 大津市 |
| 木村涼我 | 雄司 | 大津市 |
| 大田黒準也 | 秀雄 | 大津市 |
| 志柿馨 | 幸男 | 大津市 |
| 幸川 | 悠規 | 大津市 |
| 森山 | 和明 | 大津市 |

おくりやみ

申し上げます

| 死亡者氏名 | 満年齢 | 住所 |
|--------|-----|----|
| 府内サダエ | 〇二歳 | 平川 |
| 上田トヨコ | 七六歳 | 陣内 |
| 月尾チズエ | 九八歳 | 大津 |
| 大田黒ケサ子 | 八九歳 | 大津 |
| 竹下タミエ | 七三歳 | 下町 |
| 大田黒章子 | 五二歳 | 吹田 |
| 船越忠義 | 七五歳 | 大津 |
| 田代春子 | 六九歳 | 大津 |
| 畑中昭義 | 七四歳 | 森 |
| 田野浪 | 八四歳 | 大津 |
| 犬賀サツエ | 九五歳 | 大津 |
| 今村歳親 | 八一歳 | 大津 |
| 相良孝博 | 四一歳 | 大津 |
| 鶴田聡 | 七三歳 | 大津 |
| 坂本ツヨコ | 八二歳 | 大津 |
| 本田朱美 | 五二歳 | 大津 |

(敬称略)



七月十日
八月九日届出分

9月 10月

まちのカレンダー

中公 町中央公民館
ホ-ル 町文化ホール
町体 町民体育館
町グ 町民グラウンド
ホ-ル 町民交流施設
福祉 町老人福祉センター
スボ森 町運動公園
オ広 オークス広場

毎月15日は
「スポーツの森・大津」の
申請書受付開始日です
(電話予約は16日～)

体育施設等利用調整会議
9月11日(火) **中公**
18:00グラウンド関係
19:00テニスコート関係



10月1日は、
事業所・企業
統計調査



会社も、お店も、学校も、病院も。
**事業所・企業
統計調査**

平成13年10月1日(月)
9月下旬から調査員がお伺いします。
役場企画財政課 企画広報係
☎(293)3118

9月 1日 土

| | | | | | | |
|--|---|--|--|------------------------------------|--|--|
| 2日 | 3月 | 4火 | 5水 | 6木 | 7金 | 8土 |
| | 住民課窓口証明 業務延長 19:00まで | | | | | |
| 9日 | 10月 | 11火 | 12水 | 13木 | 14金 | 15土 |
| 高遊原相撲大会 9:00～・益城町 | 住民課窓口証明 業務延長 19:00まで | 1歳6カ月児 健診 福祉 H12年2月生 13:30～14:00 | 6～7カ月児 健診 福祉 H13年2月生 13:30～14:30 | | お誕生月 育児相談 福祉 H12年9月生 9:30～10:30 | 敬老の日 狂犬病予防注射 9:30～11:30 役場南側駐車場 |
| 16日 | 17月 | 18火 | 19水 | 20木 | 21金 | 22土 |
| 小学校運動会 (真城・護川) 歩こう会例会 (熊本市・竜田山公園) | 住民課窓口証明 業務延長 19:00まで 大津熊日名人寄席 14:00～ ホ-ル | | | | | 県民体育祭 ～23日・天草郡市ほか |
| 23日 | 24月 | 25火 | 26水 | 27木 | 28金 | 29土 |
| 秋分の日 走ろう会例会 7:00～ スボ森 | 振替休日 | | 3～4カ月児 健診 福祉 H13年5月生 13:30～14:30 | マタニティー セミナー 福祉 10:00～ | 3歳児健診 福祉 H10年7月生 13:30～14:00 菊池郡市中体連 陸上競技大会 水前寺競技場 | |
| 30日 | 10月 1日 | 2火 | 3水 | 4木 | 5金 | 6土 |
| 小学校運動会 (大津・室・大津南 大津東・平川・矢護川) 陣内幼稚園運動会 | 住民課窓口証明 業務延長 19:00まで | 大津町 男と女のつどい 18:30～ ホ-ル | | | | |

「秋の全国交通安全運動」
9月21日(金)～30日(日)

今年の夏、最大のイベントは
もちろん高校総体。高校生の活
躍は何度か取り上げていたの
で、今回は住民の皆さんがど
うにかかわっているかを取
材したいと思っていました。▼
元の国体担当者に「なんか情報
ないですか。例えば、地区の人
たちが、国体のとき受け入れた
県の選手を、横断幕とか持って
応援している場面だと、いい写
真が撮れるんですが」と聞きま
した。すると、「高校生が主体だ
からあまり大事はしてしていな
いけど、前の区長さんたちとか何
人も見かけたよ。」「監督も選手
も、もう知った人はおらんけど
応援に来ました」と言われたの
で、ありがたかったとのこと。
▼今月号にはほんの一部しか
紹介できなかったけど、たくさ
んの住民の皆さんの応援があ
ってこそ、大会が盛り上がり、
成功に終わったのです。皆さん
本当にご協力、応援ありがとうございました。(クマ)

つつい
つつい
つつい
つつい
つつい

9月は
国民健康保険税
第4期
の納付の月です

愛

の献立

「鶏肉とレバーのかりんあげ」

(5月29日の給食献立)

好き嫌いのあるレバーも、甘辛いタレでからめることで、とてもおいしく食べられます。給食では血抜き済みのレバーを使います。残菜もなく好評な献立です。

学校給食センター

材 料(4人分)

| | |
|--------|------|
| 鶏もも肉 | 160g |
| 鶏レバー | 100g |
| 塩 | 少々 |
| でんぷん | 適量 |
| 油 | 〃 |
| 三温糖 | 大さじ1 |
| 黒砂糖 | 〃 |
| 濃口しょうゆ | 〃 |
| タレ | 〃 |
| みりん | 小さじ1 |
| ショウガ | 少々 |
| 水 | 少々 |
| 割ピーナツ | 大さじ1 |

栄養価(1人当たり)

| | |
|-------|---------|
| エネルギー | 243Kcal |
| タンパク質 | 13.4g |
| 脂質 | 15.5g |
| カルシウム | 15mg |
| 鉄 | 3.5mg |
| ビタミンA | 9,442IU |
| 〃 B1 | 0.10mg |
| 〃 B2 | 0.47mg |
| 〃 C | 1mg |



作り方

- ①タレの調味料を合わせて火にかけ、少し煮つめてショウガのしぼり汁を加えて火を止める。
- ②鶏もも肉はひとくち大に切り、塩少々をふってでんぷんをつけて油であげる。
- ③鶏レバーはひとくち大に切り、牛乳につけておき、さっとゆでて血抜きした後、でんぷんをつけて油であげる。
- ④②と③を①のタレにからめ、割ピーナツをふる。

今月の表紙



松古閑・さつき会の皆さんです。50代から70代までの31人が、楽しみと健康のために、オークス広場でグラウンドゴルフをしているそうです。高齢化社会にむけて「楽しみと健康」を兼ねた活動は、ますます大切になっています。



週一回、電話がかかってくるのが楽しみです。

もしもし電話サービス
さわやかコール

毎週木曜・金曜に一人暮らしの高齢者に電話をするボランティアです。現在、サービス利用者は54人。

「電話をすると昔のことなどを話されるので、いろいろな話が聞けて楽しいです」と話してくれたのは、ボランティアをしている岩田裕子さん(杉水)です。

少ない人数で活動しているそうなので、「さわやかコールをやってみようかな」という人は、ぜひご連絡ください。

○問い合わせ

町社会福祉協議会 ☎(293)2027



推薦者
さわやかコール利用者の
吉良メグミさん(真木)

わたしのいち押し

7月末の人口の動き

| | |
|----|--------------|
| 人口 | 28,269人(-14) |
| 男 | 13,685人(-6) |
| 女 | 14,584人(-8) |
| 出生 | 23人 |
| 死亡 | 19人 |
| 転入 | 99人 |
| 転出 | 117人 |
| 世帯 | 9,591戸(0) |

()は前月比

平成13年9月号

発行
大津町

編集

企画財政課

〒869-1292

熊本県菊池郡大津町

大字大津1233番地

☎096(293)3111

印刷

坂本印刷所

募集

町で活動している人やグループなどを推薦(紹介)するコーナーです。人知れずステキな活動をしているグループ(人)がいたらご推薦ください。役場企画財政課 企画広報係 ☎(293)3118

この広報紙は、リサイクル推進のため古紙配合率50%の再生紙を使用しています

250

65歳以上のみなさまへ

平成13年10月から 介護保険料が本来の額になります

65歳以上（第1号被保険者）の保険料は、介護保険制度に段階的に慣れていただくために次のように保険料の一部を国が負担しています。

- ①平成12年4月から平成12年9月までの半年間は、**保険料の全部を国が負担**しますので、保険料を納めていただく必要はありませんでした。
- ②平成12年10月から平成13年9月までの1年間は、**保険料の半分を国が負担**しますので、保険料の半分を納めていただきます。

※上記の一部負担が、平成13年9月に終了しますので、平成13年10月から保険料の全額（本来の保険料額）を納めていただくことになります。

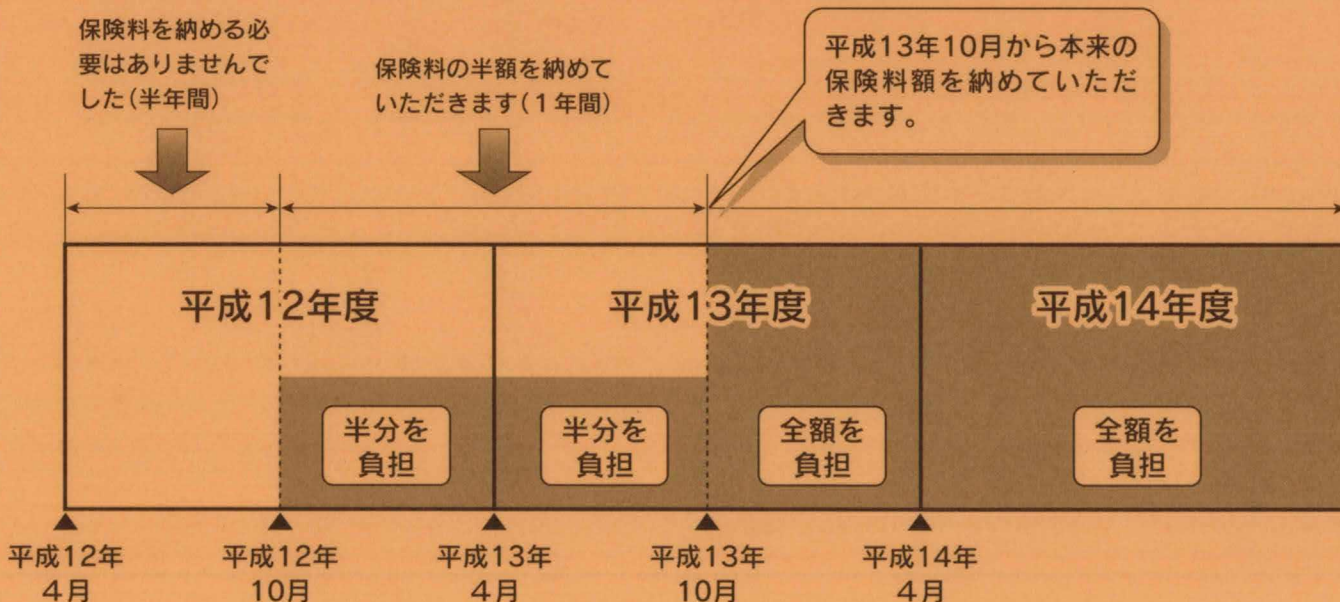

納めていただく保険料は、大津町の介護保険を運営するための大切な財源になります。誰もが安心して介護サービスを利用できるよう引き続き、納付にご協力をお願いします。

(お問い合わせ)大津町役場 福祉課介護保険係 ☎293-3113(直通)