

広報
おおづ

2001
6

やご山。
よいとこい
一度は
おいで



「子どもの虐待」が増えるなか、頑張れ！子育て
応援歌が聞こえる 2～7ページ

- 町立地球環境防衛団 8ページ
- 花車登場～大津つつじ祭～ 10・11ページ
- 弥護山自然公園山開き 21ページ

こもあ

応援歌が聞こえる

「子育ては素晴らしい」「子育てで、自分が成長させてもらった」よく耳にする言葉です。反面、「子どもの虐待」についてのニュースが、毎日のように聞こえてきます。

素晴らしいはずの子育てが、^(注1)ストレスになっている。この現状を踏まえ、現在子育て中の人に、「どのようなときにストレスを感じるのか」「どうやってストレスを解消しているのか」話を聞きました。

また、子育ては母親だけが担うことではありません。両親と一緒に協力して行うことです。父親の子育てへの関わり方についても話を聞きました。

皆さんの話を聞いているうちに、子育て中の人への「応援歌」に聞こえてきました。

この「応援歌」を、それぞれの立場で受け止めてみてください。



増える子どもの虐待

最近、「子どもの虐待」のニュースを聞かない日はありません。全国各地で起こっています。もちろん、熊本県も例外ではありません。ニュースに出るほど深刻なものが、表に出ていないだけなのです。県内の虐待の相談件数をみると、平成二年度は九件だったのに、平成十年度は六十四件、平成十一年度は百二十件と急増しています(資料1参照)。これは、子どもの虐待が急が増えたわけではありません。原因の一つには、マスコミなどの報道により、表に出るケースが増えたということもあげられます。しかし、子どもの数が年々減っていることと、これらの相談が氷山の一角であることをあわせて考えると、深刻な事態といえます。

遠く感じていた虐待でも実は身近な虐待

「子どもの虐待」と一口にいても、実にさまざまです。一体どのようなことをいうのでしょうか。平成十二年十一月二十日より施行された^(注2)「児童虐待防止等に関する法律」に、四つの虐待が定義されています。身体的虐待、心理的虐待、ネグレクト(不適切な養育)、性的虐待(資料2参照)。



応援歌が聞こえる

資料2

児童虐待の4つの種類

身体的虐待

子どもに対する身体的な暴力です。後遺症を残したり、最悪の場合は死に至ることもあります。

- 殴る・蹴る・投げとばす
- 熱湯をかける
- たばこの火を押しつける

ネグレクト(不適切な養育)

健康状態を損なうほどの不適切な養育、あるいは危険についての重大な不注意を犯すことです。最悪の場合、栄養失調や脱水症状などで死に至る場合もあります。

- 十分な食事を与えない
- 家に監禁する・学校に行かせない
- 重大な病気になっても医者に連れて行かない
- 風呂にいれないなど、ひどく不潔なままにする
- 車の中に放置する

心理的虐待

言葉による暴力や差別で、子どもに心理的な傷を負わせることです。強いおびえやうつ状態、強い攻撃性などの異常な精神状態があらわれる場合もあります。

- 「おまえなんか産まなければよかった」などひどい言葉でなじる
- 極端に無視したり、拒否的な態度をとる
- ほかの兄弟(姉妹)と著しく差別的な扱いをする

性的虐待

子どもに性的ないたづらをしたり、性的関係を強要したりすることです。異性への極端な嫌悪感を植えつけるなど、心身ともに大きな傷を残す行為です。

- 子どもへの性交、性的行為の強要
- 子どもにポルノグラフィーへの被写体などを強要する
- 性器や性交を見せる

資料1

児童虐待相談の年度別推移

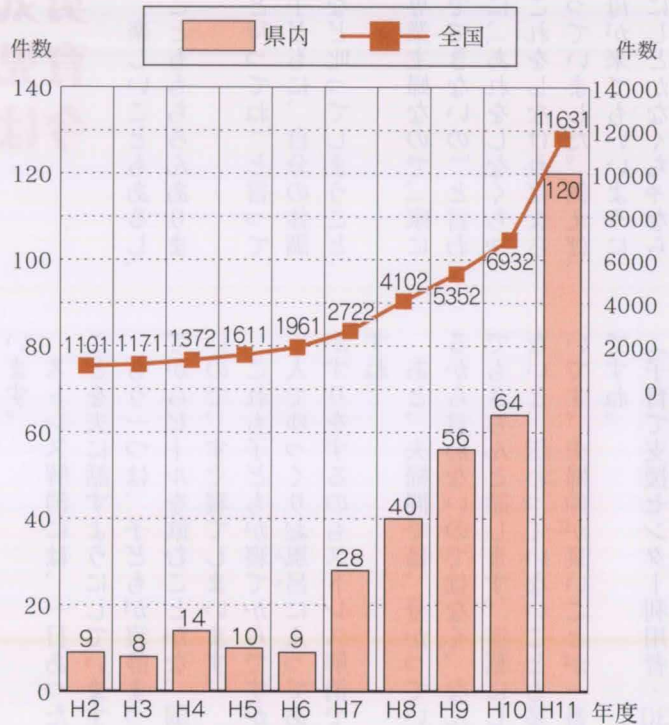

児童虐待の六〇％程度は「実母」によるものです。父親によるものは、三〇％程度と母親と比べると低いのですが、それは父親が子どもとあまり接していないことの裏返しでもあります。

虐待の起る「密室」 密室にしているのはだれ

一番聞きなれないネグレクトでは、家や車の中に放置することも虐待なのです。例えば、パチンコ店に入っている間、車の中に鍵をかけて子どもを閉じ込めておく。よく聞く話です。しかし、これも子どもの虐待なのです。気づかずにしている虐待は、かなりの数になるのではないのでしょうか。

虐待の多くは、密室で起こっています。

子どもと母親二人つきり。育児について未熟な母親は、話し相手も、相談する相手もない。これは、「子どもの虐待」の起りやすい状況ではないでしょうか。

インターネット上の子育て関係のホームページでは、普通の母親たちの悲痛な訴えが、書き込まれています。子どもに上げた手を必死でこらえ、その手の震えのとまらぬ母親。自分の精神状態を健全ではないといい、自分が怖いという母親。子どもを打ってしまったことで苦しむ母親。それぞれが、虐待を防ごうと自分を責めながら、ふんばっています。

相談相手がインターネット上にいる。それもいまいよりいいですが、もつと身近な、夫婦が、家族がそして周りが、子育て中の人に対し、理解し、協力する必要があるのです。

(注1)ストレス：苦しみ・おそれ不安などの精神的、物理的な刺激に対する体内の反応

(注2)児童虐待の防止等に関する法律

(平成12年5月24日公布・平成12年11月20日施行)「児童虐待の禁止、児童虐待防止に向けた国及び地方公共団体の責務、児童の保護に関する措置権限の強化」などが規定されている。

●参考文献「児童虐待の現状と課題」児童相談所における相談・通告をとおして」熊本県福祉総合相談所児童係 戸川正洋・著



「子どものために」 勇気を出して参加した 育児サークル。 今は、自分の方が楽しんでます。

子育ては、楽しいこともあるし、そうでないことももちろんあります。

「ちょっと待ってね」と言っても待てない子どもに、自分の体調が悪いときなど叱ってしまうこともあります。

以前は、専業主婦なので、「家にいるのに何でできないの」と言われないように、「あれをしなくちゃいけない」「これをしなければならぬ」と思っていました。例えば、急に夫の父母が来てもいいように、家もきれいにしとかなくちゃならないし、「ちゃんとしたお嫁さんで

なくちゃいけない」と思っていました。

でも、今は「いいや、わたしはわたしなんだから」と思っています。

きっかけは、多分、育児サークルや近所の人など、いろいろな人と話すようになってからだだと思います。話すまでには、すごく勇気がいりました。サークルには友だちに誘われて行ったのですが、「話があうかな」「仲間に入れてもらえるかな」と心配でした。でも、そのころちょっと内気だった「子どものために」と勇気を奮いました。今は、結構、自分の方が楽しんでます。

ストレス解消には、一日あったことを夫に話すようにしています。もう一つは、子どもが寝静まつてからビールを飲むことかな。弱いです、すぐ寝てしまいます。

これも子どもが寝てからですが、一人でゆっくりお風呂に入ってあかすりをするのもストレス解消ですね。

あと、夫婦間では、分かっているから言わないのではなく、なんでもきちんと話します。言葉にしないと、伝わっていないことも多いです。夫婦仲が良いことが一番ですね。

（子育て支援センター利用者・30代女性・子ども2人）

いろいろ話すと 「悩んでいるのは、自分だけじゃない」と分かります。

一人目のときは、何もかも初めて。友だちもいなかったもので、相談もできず、子どもの身体的な成長について心配でした。

二人目は、その心配はあまりありませんでした。

でも、子どもの病気つづきで、友だちと話せない（夜泣きで）夜眠れない、外に出れない、そんな状況が三カ月くらい続いたときです。たまたま、支援センターで夜泣きのことを相談していると、涙

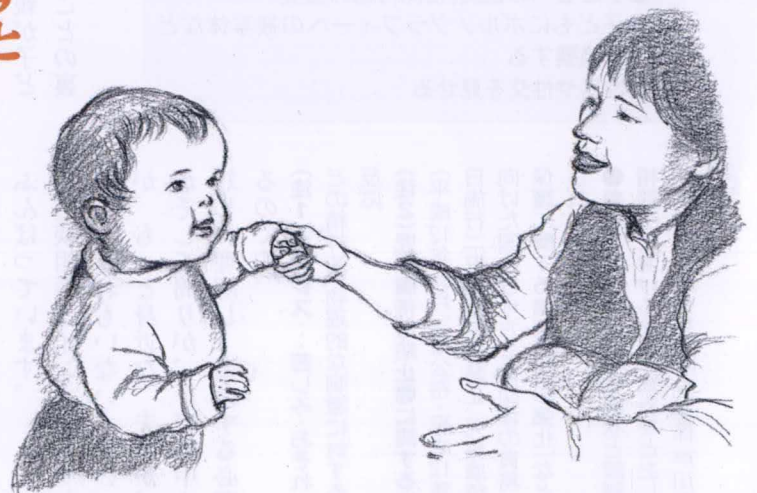

がでてきました。少しずつストレスがたまっていったんでしょうね。

わたしは、話すことでストレスを解消しています。外に出て、育児サークルなどに参加し、自分を解放できる時間が必要だと思えます。同じ立場（育児中）の人がいれば、いろいろ話せるし、「悩んでいるのは、自分だけじゃない」と分かるからです。

（子育て支援センター利用者・30代女性・子ども2人）

少しでも妻の負担を軽くしたい
と思つています。

(夫・清貴さん)



川野さんファミリー

子育ては、一緒にするのが当たり前だと思う。男つてものは、なかなか(家事など)慣れないが、やろうと思えばできるし、少しでも妻の負担を軽くしたいと思つています。

正直いって、カーツとなつて子どもにあつたこともあります。でも、すぐに反省します。子どもは敏感だし、親をよく見ているから、親がそういう状態だと寄つて来ませんしね。

気をつけているのは、妻から言われたことなんですが、怒るとき二人で一緒に怒らないこと。必ず片方は子どものかたをもつようにし、逃げ場をつくっています。

ストレスは、子どもに向けず夫婦間で解消しています。

初めて子どもと二人つきりになったとき、世話の大変さにかなりストレスを感じました。でも、妻はいつもこの大変さを頑張っているんだと思えましたね。この経験があつて、変わりました。

夫の子育て参加は、
よそは分からないけど、
やつてる方だと思ひます。

(妻・知子さん)

「集まりには、どんどん
うちを使つていいから」
と言つています。

「息子の連れ合いが、子育てで悩んだときどうしているか」です。

そうですね。子どもは、私やばあちゃんも一緒に、みんなで見ているので、そんなに大変ではないと思ひます。一人で世話をしなければならぬ大変でしょうけど。

よく近所の育児中の人たちとお茶でも飲みながら情報交換をしているようですよ。同居ということもあり、いろいろ気苦労などもあると思うので、「集まりには、どんどんうちを使つていいから」と言つています。そのときは、私たちは席を外すようにしています。「子育てサークル」もよく利用しているようです。

(50代女性・本人夫婦、息子夫婦、孫、父母の同居)



元熊本県PTA連合会会長
熊本大学文学部
教授 伊原信一さん

父親の子育て 参加は当然です。

「伊原さんが県P会長のときにたてた「親が（歩いて行けるくらいの近所に）遊びに行ける家を二、三件つくろう」という目標。これにはどういう意味があるのでしょうか。」

「親といっても、特に父親ですが、職場での人間関係、趣味での人間関係といろいろな人間関係を持っていると思いますが、歩いていけるくらいのところではどうでしょうか。わたしは、人と人とのつながりのある町で、子どもが育ったほうがいいと思います。それで、このような目標をたてました。」

「伊原さんが県P会長のときにたてた「親が（歩いて行けるくらいの近所に）遊びに行ける家を二、三件つくろう」という目標。これにはどういう意味があるのでしょうか。」

元県P会長で独自の子育て論をもつ伊原さんに「父親の子育て」についてインタビュー

「子どもの虐待」について子育て支援センターの保健婦に聞く

「マスコミなどで「子どもの虐待」が、かなり取り上げられています。が、身近にもあるんですか。」

「子どもがご飯をこぼしたり、急いでいるときに駄々をこねたり、イライラの元はそこらじゅうに転がっています。そんなとき、つねるとか、たたくとかは、だれにだつてあることですよ。それが過剰な場合、「虐待」になることもあります。」

親自身も「虐待」をやめられなくて、悩んでいる場合が多いのです。



大津町
子育て支援センター
保健婦 和田しおりさん

「なかには「しつけ」と思って、「虐待」を、知らずに繰り返していたケースもあります。それほど、「虐待」は身近で、だれにでも起こることです。身近すぎるから、「虐待」をしていることに気づかないんです。」

「でも、この「親に虐待を受けた」という記憶は子どもの心に深く残り、例えば体に傷は残らなくても、健や

「かな心の成長を妨げてしまいます。虐待をする親についてどう思いますか。」

「一般的に「ひどい親」だと思わ

「親が子育てに専念していた時期、一日の間に言葉を交わしたのは夫だけということが何度もありました。夜泣きが続いて眠れない夜に、イライラしたこともあります。」

「その時初めて子どもと二人だけという毎日の連続が、とても大変で、こんなにもストレスが溜まるものなのだと、実感しました。」

「そういう時に、少してしたが夫が家事を手伝ってくれたり、その日の子どもの状態を「うんうん」と聞いてくれたりしただけで、ずいぶん気持ちが落ち着いたものです。」

「ちょっとしたことでも誰かが聞いてくれる安心感、これがあるのではないのでしょうか。」

「だれかと話しましょう。きっと何かが変わるはずです。一緒に話をするので、例えば答えがすぐに見つからなくても、ほっと一息する場所ができると思います。」

「もし、「どこへ?」「だれに?」と悩んだときは、ぜひ子育て支援センターへお電話くださいね。」



町子育て支援センターでの様子

応援歌が聞こえる

中央公民館図書室より

子育て関係の本もあります。
どうぞご利用ください。



ご相談ください

機関	対象	内容
大津町子育て支援センター ☎(294)9511 月～金 8:30～17:00	親・子 周囲の人	子育て全般
役場福祉課 子育て支援係 ☎(293)3113 月～金 8:30～17:00	〃	〃
教育相談 ☎(293)2231 月・水・金 9:00～16:00	親・子	教育全般
県中央児童相談所 ☎(381)4411 月～金 8:30～17:00	親・子 周囲の人	子育て全般
県菊池福祉事務所 ☎0968(25)4278 月～金 8:30～17:00	〃	〃
こども110番 ☎(382)1110 月～金 9:00～19:00 土・日 9:00～16:00	〃	〃
肥後っ子テレフォン ☎(384)4976 月～金 9:30～18:15	〃	〃

取材を終えて

「子育てに悩むお母さんに、その悩みは自分だけのものではないと言ってあげたい」という保健婦さんの要望で、危機感のないまま始めた取材でしたが、事態は深刻でした。本町も例外ではなかったのです。取材をとおして、相談相手と周囲の理解が必要だと強く感じました。相談相手については、窓口を気軽に利用してほしいと思います。でも、周囲の理解はどうでしょう。子どもは「地域の子ども」だと、私は思っています。子どもたちそれぞれが、住んでいる地域が大好きで、誇りに思うように育てほしい。だからこそ、子どもを育てるには、そこに住む地域の人たちの温かい理解がとても必要なのです。隣で、近所で、地域で、みんなと一緒に「子育て応援歌」を歌おうではありませんか。

(広報担当者)

「子育て支援係」を
気軽に「大津町子育て支援センター」や
「子育て支援係」をご活用ください。

「町はどのようなことを期待して「子育て支援係」をつくったのでしょうか。」
現在各課で行われている子育て支援事業を、連携をとりまとめいくためにつくられました。
また、町民への窓口としても分かりやすいように考えられています。子育てに関することならず、「子育て支援係」にご相談ください。関係各課はもとより、関係機関、ボランティア団体などと連携をとり対応します。この連携(ネ

ットワーク)も強化していく予定です。
「具体的に、どんなときに利用したらいいでしょうか。」
今年度から新規事業として「休日保育事業」「乳幼児健康支援訪問ヘルパー事業」を始めました。このほかにもさまざまな子育て支援事業を実施しています。
例えば、育児に悩んだとき、近くに親族がいなくて急に子どもを預けることができないとき、ほかのお母さんと情報を交換したいと

き、リフレッシュしたいときなど、ぜひ、「子育て支援係」や「大津町子育て支援センター」へご相談ください。
「最後に、子育て中の皆さんへ一言お願いします。」
残念なことですが、役場という「なんとなく聞きにくい」「行きづらい」という言葉をよく聞きます。子育て中の皆さんに、役場をもっと身近に感じていただきたいと思っていますので、



役場福祉課
子育て支援係
係長 緒方光子さん

お気軽にお電話、またはおいでください。そして、どんどん支援センターや役場をご活用ください。
親しみやすい子育て支援センターを目指し、「子育ての町大津」に住んで良かったと思っていただけよう頑張ります。

今年4月にできたばかりの「子育て支援係」係長に問う

環境フレス

役場保健衛生課
環境衛生係

☎(293)3114

大津町立

地球環境防衛団



～6月は環境月間です～

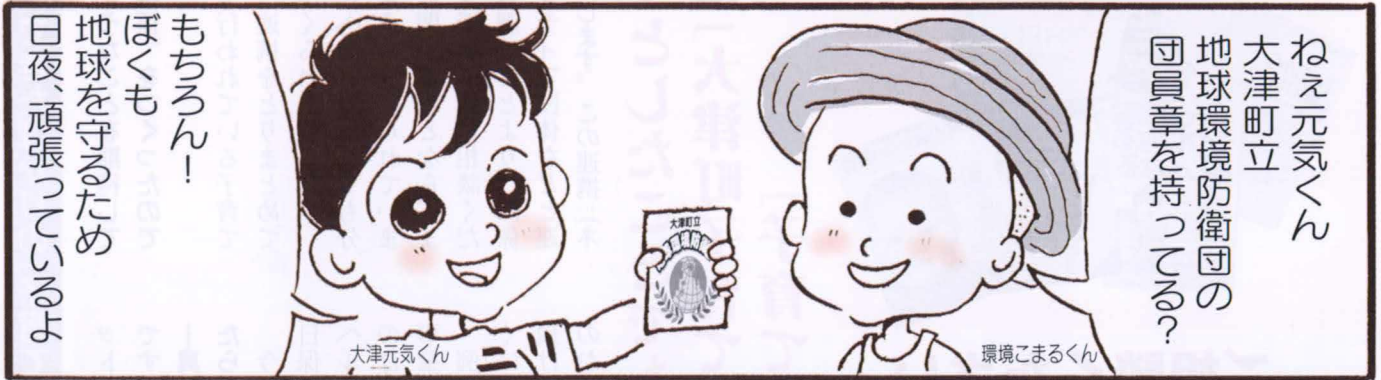

4月のリサイクル

(ジャスコ大津店)

- 牛乳パック 273キロ
- アルミ缶 59.3キロ
- 食品トレイ 88.4キロ

ボランティアは大津地区婦人会の岩下鷹子さん、源川しま子さん、富岡トモエさんでした。おつかれさまでした。

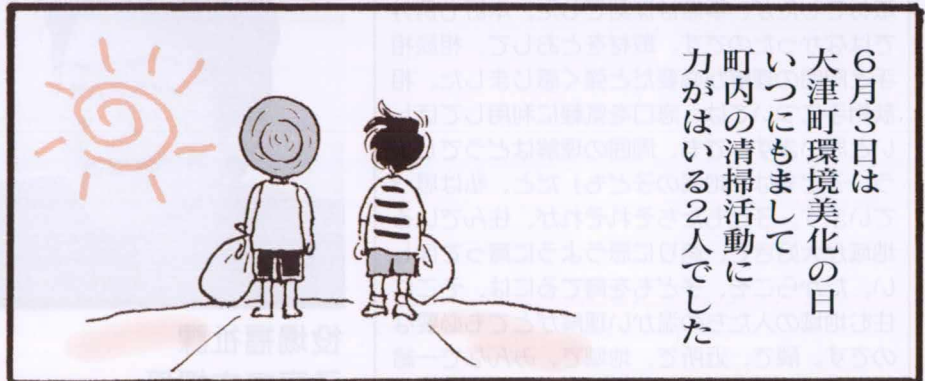

同和問題は みんなの問題

最近では、児童虐待や少年犯罪など、信じられないような事件が毎日のように報道されています。その大半は、自分のことだけを優先し、相手のことなど全く考えていない人による行為です。

IT（情報通信技術）時代の今、いつでも、どこでもボタン一つで世界中の情報が得られ便利です。しかし間違った情報なども提供されるために、いろいろな人権問題も起こっています。例えば、被差別部落の地名を特定した差別情報、特定の個人を被差別部落出身であると誹謗する情報、また、嫌がらせや恐喝などが行われているのです。顔が見えなくてもメール交換などがいつでもどこでもできる便利な時代。

それはまた、コンピュータネットワークの発達によって個人の情報、プライバシーが侵される危険性が高い時代でもあります。

このような時代に、自分の情報がどのように扱われているのかを知ることが大切ではないでしょうか。

生涯学習をより身近なものにするために、町民の皆さんのニーズ（要望）に沿った出前講座や人権講演会なども行っています。「同和問題」は、行政や一部の人の問題ではなく、私たち一人ひとりが力を合わせて解決すべき課題です。

これからもあらゆる差別をなくしていくために、町民の皆さんと共に考え行動に移していきます。

○問い合わせ

役場生涯学習課 社会同和教育係

☎(293) 5981

知っていますか？

IT時代の危険性



シリーズ⑳ みんなの年金

役場住民課 年金係
☎(293)3112

こんなときは必ず届け出を！ 就職・結婚・転居・転職・退職

20歳になったとき国民年金に加入を！

厚生年金保険・共済組合加入者を除く。学生も必ず届け出をしましょう。

会社などに勤めるようになったり、退職したときには届け出を！

本人および扶養している配偶者がいる人は届け出をしましょう。

結婚して被扶養者となったとき！

厚生年金保険および共済組合の加入者の扶養になったとき。

住所・氏名が変わったとき！

住民票の届け出と同時に届け出ましょう。

被扶養者からはずれたとき！

厚生年金・共済組合加入者の扶養からはずれたとき（離婚や増収のとき）。

持っていくもの

印かん

印かん、本人・配偶者の年金手帳、健康保険証

印かん、本人・配偶者の年金手帳、健康保険証

印かん、年金手帳

印かん、本人・配偶者の年金手帳、健康保険証

国民年金を受け取るためには！

国民年金を受け取るためには本人からの手続きが必要です。（これを**裁定請求**といいます）

◆国民年金は65歳の誕生月の翌月から受けられますが、繰り上げ請求すると60歳から受け取ることができます。（この場合支給額は減った額になります）

◆いったん繰り上げ、または繰り下げて国民年金を受給すると、その支給率は生涯変わりません。



●裁定請求に必要なもの

- 本人の年金手帳・本人の預金通帳・印かん（認印）・戸籍謄本・住民票・所得証明
- 配偶者の年金証書など

●国民年金の支給は

- 本人あてに振り込み通知書が送られます。
- 2カ月分が年6回に分けて振り込まれます。

●国民年金受給後は

- 毎年誕生日の末日までに、現況届を提出してください。（市町村長の証明はいりません）



4月18日に国民年金納付組織責任者会議が行われました。

花車登場

大津つつじ祭



馬車の荷台をつつじで飾った「花車」が初登場

4月22日、「大津つつじ祭」が役場前商店街と昭和園の2カ所で開催され、約2万人の人出でにぎわいました。

歩行者天国となった役場前商店街では、ブラスバンドや子どもみこし、少年武者行列がパレード。元気のよい子どもたちの姿に、思わず見物客も声援を送っていました。

また、昭和園では、恒例の「横綱不知火光右衛門子ども相撲大会」をはじめ、つつじ音楽祭、カラオケマラソンなど多彩な催しが行われ、訪れた人たちを楽しませていました。

横綱不知火光右衛門子ども相撲大会結果 (町内のみ・敬称略)

- 団体の部
準優勝…平川小6年女子(平川小)
3位…5の1あたってくださる(大津小)・
がんばるチーム(大津南小)
- 6年生男子の部
3位…嶋本 翔太(真城小)
- 5年生男子の部
準優勝…松井 亮祐(大津小)
3位…源川 勝(大津小)・坂田 鉄生(護川小)
- 4年生男子の部
準優勝…柳 俊成(室小)
3位…石橋 直也(大津南小)
- 女子の部
優勝…山隈 沙織(大津南小)
準優勝…高木 瞳(平川小)
3位…大川内皐月(大津小)・山内 梓(大津小)



今年はオークス広場に大テントを設置して行われた「つつじの銘花展」。訪れた愛好家たちを喜ばせていました。

つつじの里づくり表彰

「日本一のつつじの里」を目指して、町内の道路沿線などにつつじを植え、自分たちで管理を行っている団体に、今年も町から感謝状が贈られました。(敬称略)

●表彰団体 ホーヤ(株)熊本工場、桜丘区、外牧区



子ども相撲大会では白熱した取り組みに、客席からも大きな声援が。

つつじ祭り協賛 スポーツ大会結果

(敬称略)

●個人結果(町関係のみ)

◎グラウンドゴルフ

- 【CD組】 1 位 吉永 一典
2 位 桐原 幸雄
3 位 宮崎メイ子

◎ソフトテニス

- 【中学男子】 3 位 大津中 篤永・竹下
【中学女子】 3 位 大津中 永野・小野
大津中 金谷・竹下
【一般女子】 優勝 大津高 石原・荒木
準優勝 大津高 荒木・渡邊
3 位 大津クラブ 田中・藤本
大津高 酒井・富永

◎バドミントン

- 【男子4部】 3 位 友井川・上野
【男子5部】 3 位 坂本・大塚
【女子3部】 優勝 本田・作本
【女子4部】 優勝 三島・亀田
【女子5部】 優勝 岩切・坂野
3 位 千代田・村上

◎柔道

- 【小学4年】 2 位 相馬 竜太

●団体結果

種目	区分	1位	2位	3位	3位
軟式野球	学童の部	南ケ丘ガッツ	武蔵ケ丘ドリーム	旭志ヤンキーズ	西合志東リトルイースト
	中学の部	武蔵ケ丘クラブ	菊池北クラブ	七城クラブ	西合志クラブ
四半的弓道	団体	鏡 A	有明 A	高千穂東	
ゲートボール	団体	中陣内	杉上 5	上町 B	
剣道	小学4年以下	旭志小	久木野小	洒水西小	隈府小
	小学5・6年	旭志小	長陽小	久木野小	桜井小
	中学生	菊池南中	大津中	白水中	長陽中
	高校・一般	アルマゲドンA	洒水町	熊本神泉会	第三剣道部
バスケットボール	中学男子	大津北中	菊陽中	洒水中	
	中学女子	楠中	大津北中	大津中	
バレーボール	ママさんバレー	武蔵ケ丘クラブ	コメット	菊陽クラブ	坂梨ママ
柔道	中学生	菊陽中	西合志南中	武蔵ケ丘中	
サッカー	Aパート	新宮FC	川内FC	プレイズ熊本	スポーツの森・大津
	Bパート	リベルタ北熊本	スポーツの森・大津	国見JFC	ながながFC



子どもみこしだ！ワッショイ！ワッショイ！



少年武者行列は、矢護川小の4～6年生が務めました。



室小学校で行われたつつじの里防災プラザでは、ミニ消防自動車の放水体験もあり、子どもたちは初めての体験を楽しんでいました。

今月のプレゼントは、
「つつじの里音楽館」に
出演した茂森あゆみさんと
岩代太郎さんのサイン色紙です。
ご応募お待ちしております！



ペットボトルのアイデア利
用術について、おはがきが届い
ていますのご紹介します。

ペットボトルの我が家のさ
さやかなリサイクル法
その1 先のほうだけ切って
「じょうご」にする



これを利用

その2 豆類をストック(保存)
するのに見た目もきれいで便
利です！

(後藤暁子さん・大津)

ありがとうございました。皆
さんも、ぜひ「我が家のリサイ
クル法」をご紹介ください。

5月号の広報クイズ
答えと当選者

答えは
本町の年少人口の割合は

県内 **2位** でした。

○当選者

- アルディレス監督
和田 季子さん(岩 坂)
増川さとみさん(美咲野)
- 川口 能活選手
浜田久美子さん(陣 内)
- 松田 直樹選手
金谷 朋美さん(室)
- 波戸 康広選手
中川 拓哉さん(大 津)
- 上野 良治選手
古庄 明巳さん(平 川)
- 中村 俊輔選手
家入 友美さん(古 城)
- 城 彰二選手
合志あつ子さん(矢護川)
- 外池 大亮選手
村田 健吾さん(大 津)

一番人気は
中村選手でした

おめでとうございます！

広報クイズ

6月号のクイズ
弥護山自然公園の
山開きは
○月○日です

- 応募締め切り 平成13年6月20日(水)(当日消印有効)
- 当選者の発表・答えは7月号に掲載します。

たくさんのご応募お待ちしております。

8691292

大津町役場
広報クイズ係

(答) ○月○日

住所・氏名・年齢
電話番号
○○さんのサイン希望
広報に対するご意見や
ご希望をお書きくだ
さい。イラスト・マンガ
も大歓迎です。

広 報 文 芸

俳句会

花散らし落着きにあり天守閣
黄すみれや馬柵の起伏のどこまでも
十年を看る別れや著莪の雨
晴るる日は晴るる高さに燕飛ぶ
亡き父の母の声して牡丹咲く
初蛙鳥語俄かに古びたる
竹落葉鶏放し飼ひにして
花衣たたみて今日は喪の席に
夕牡丹明日へと彩を包みそむ
牡丹に母の忌重ね老にけり
グラナダへえにしだの花延々と
幸せは身近きところ桜草
風に乗りにたくてたんぼぼ背伸びする
なんとなく生へているから蕨摘む
好日の一日を花にまみえけり
のんびりと老母と娘の花見かな
花冷の老いても倦まぬ身だしなみ
二十本筍持つて見えられし

つのはな句会

春の樹に登る戦争が見えるまで
したたかな女地主に麦熟るる
葉ざくらの陰にゲシユタボ増殖す
揺らしたき巨乳のごとき藤の花
曾孫のお産の便り花の午後
菊芽挿す指の先まで大きくになる
春の廊下にオルガンがいる祖母がいる
紙・えんぴつ・眼鏡・スタンド・辞書短夜
石工不明宿場の橋に春惜しむ
楓実をどっさりつけて人狂う
春の午後ポストすとんと音たてる
六月の虚構あふれる夜の蛇口

佐藤 艸魚
井芹真一郎
江藤 みち
大田黒照子
大田黒美代子
渡邊佳代子
西本 明子
市原 初女
井上 千鶴
坂本 セキ
高見ヒサ子
原田 順子
武藤 規子
久島 茂信
吉野みつ代
大塚喜久子
中嶋 彦丸
家入 元子

星永 文夫
鶴田 淑子
矢嶋 道子
吉田 正代
麻生 ムソ
岩本 慶子
上杉 波
大田黒加朱子
後藤 大典
志賀 孝子
田代 玲子
木庭 杏子

図書室から 新着図書情報

町中央公民館 ☎(293)2146

- 毎日開館しています(9:00~17:00)
- 2週間貸出無料(期間はお守りください)

入荷しました!

書名	著者名
銀行大統合	高杉 良
夢 追いかけて	河合 純一
左腕の誇り 江夏豊自伝	江夏 豊
息子よ! 韓日に架ける「命の橋」	辛 潤賛
命をくれたキス	鈴木ひとみ
「みにくいあひるの子」だった私	梅宮 アンナ
ジャンヌ・ダルクの生涯	藤本ひとみ
水俣市民は 水俣病にどう向き合ったか	「私にとっての水俣病」 編集委員会
前田義子の強運に生きるワザ	前田 義子
考える力 やり抜く力 私の方法	中村 修二
手ぬいでつくる アジアン雑貨	高橋 恵美子
ファミリーガーデン 子供たちの庭・家族の庭	バニー・ギネス
きみにもできる Mr. マリックの超魔術	Mr. マリック
小学生のための絵手紙入門	日本絵手紙協会
バリアフリー・ブック “音”を見たことがありますか?	E&Cプロジェクト・編



漢江よ 知絵を抱け
水上ミナエ・著
ガンで亡くなった熊本市出身の女子大生のお母さんが書いた看病日記です。



初恋のきた道
鮑 十・著
中国が舞台の純愛映画の原作本です。



天国への階段(上)(下)
白川 道・著
絶望の底から這い上がった青年実業家の愛と復讐の物語です。

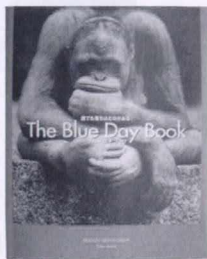

The Blue Day Book
ブラッドリー・T・グリーヴ・著

かわいい動物の写真1枚1枚に短いコメントがついていて、ほのぼの系のベストセラー本です。



京の町家に暮らす
別冊太陽/平凡社

多少不便でも古い家の暮らしが見直されています。

利用者おすすめ



長くつ下のピッピ

アストリッド・リンドグレン・著
娘が小学校3年のころ、親子で読んで大爆笑した本です。シリーズは3冊ありますが、1冊目を1番喜びました。馬も持ち上げられる力持ちの女の子ピッピは、たった一人で住んでいるけれど、いつも楽しいことを見つける天才です。子どもたちとぜひ一緒に読んでみてください。

利用者: S・Mさん

短歌

大津短歌会

雲一つなく澄みわたる空の下咲きて耀ふ万朶の桜
桜花咲き満つる下ままごとの童は小さき客迎え
おり
「鬼は外」叫びて妻が豆をまく住み馴れし鬼は
炬燵で笑う 岩下 勇一
梅が咲き桜が咲けば南より飛び来る二羽の燕待
たるる 岩下 寿子
ささくれし世にはあれども季来れば清々として
桜花咲く 坂本 果子
古い忘れ遊び惚けて息子のくれし携帯電話使う
ことなし 菅野 静

万年青短歌会

ふわふわと客寄せに舞うアドバルン今日の売上
げ如何ほどなるや 三池ツヨ子
爛漫と競いて咲ける肥後椿八重の椿も負けじと
ばかり 式森 初子
渡津海の有明の海悲しかり水はにがりて海苔も
育たず 永田 祐稔
逝きし友の旅の土産に頂きし財布の鈴の音色侘
しも 大塚 ツヤ
久びさに見る息の禿げし頭髪は亡夫によく似て
何か頼もし 大塚 未女
生ごみに捨てられし飯を見て思う食糧難に喘ぎ
し戦時を 渡辺タツヨ

中島短歌会

沈丁花咲けば頭ち来る花の香につつまれし如み
まかりし母 合志 とえ
懐妊の朗報嬉し日の本のいやさか願う卯月の空
に 合志 フミヨ
梅花散りし後の若芽は一せいに天空をさし丸き
実を抱く 古庄 恵美
ボールの如まん丸になりて眠る猫花冷えの朝炬
燵の横に 矢野 和子
出揃ひし麦穂に青き風わたりおいでおいでをす
る古里の畑 合志 妙子



決裁をする高見さん

一日郵便局長に高見春代さん

■大津郵便局で通信記念式典

4月20日に大津郵便局で行われた通信記念式典で、高見春代さん(引水)が、一日郵便局長を務めました。

昨年7月、民謡で内閣総理大臣賞を受賞している高見郵便局長の華やかな着物は、局員をはじめ訪れたお客さんの目を楽かせていました。

また、この日は、大津音楽幼稚園の園児たちが、日ごろの感謝を込めて、郵便ポストを清掃しました。



みんなでマレーシア風カレーを作りました

国際交流、盛んです

■マレーシア

日本語協会来町

4月26日から5月1日まで、マレーシア日本語協会の33人が本町にホームステイしました。これは、大津町国際交流協会と佐土原町国際交流協会(宮崎県)が合同で計画したものです。

日本語を勉強している大学生などから成る一行は、本田技研工業(株)熊本製作所や大津北中学校などを見学。日本の文化に親しみました。



大津町出身のソプラノ歌手・高見久美子さんが特別ゲストで出演(写真右)

なつかしさを胸に

■つつじの里音楽館

4月29日、町文化ホールで、作曲家岩代浩一さんの企画・音楽監督による「つつじの里音楽館」が開かれました。

歌手の茂森あゆみさんや、岩代さんの長男で大河ドラマの作曲などを手がける岩代太郎さんらが出演。

なつかしい曲を中心とした構成に、客席も大いに盛り上がっていました。



同学部生ら約70人が出席

まちづくりの実践活動を発表

■平成12年度

からいも大学が終了

平成12年度つつじの里からいも大学の活動発表会が5月7日、オークスプラザで行われました。「明日の岩坂を考える学部」「ほととな矢護川をつくる学部」「よかとこひきだそかい学部」の3学部の代表者が、1年間の活動成果を発表しました。なお、今後これをもとに、人づくりまちづくりを生かしていきたいとのことでした。

統計調査に功献



■総務大臣表彰

このほど、昨年実施された国勢調査の調査員をした三浦かつ代さん（真木）に、総務大臣から表彰状が贈られました。三浦さんは、20年ほど前から、国勢調査を始め、工業統計、農業センサスなどの調査員や指導員として、統計調査に携わってきました。

今回の表彰は、永年にわたる統計調査への功労が評価されたものです。

環境への取り組みが評価



護川小学校6年2組の皆さん

■ノーモアミナマタ環境賞受賞

5月1日、第4回ノーモアミナマタ環境賞授賞式（水俣市）が行われ、護川小学校6年2組に表彰状が贈られました。

この賞は、水俣病の教訓を生かそうと環境保全に取り組む団体、個人を表彰しています。昨年、水俣市に環境問題の見学に行った児童たちが、身近な問題に目を向け、毎朝登校時にゴミを拾ったり、これを学校内外に呼び掛けたりしていました。今回の受賞は、これらが評価されたものです。

桑園能率向上に努力



■県養蚕経営改善競技会で奨励賞

第41回熊本県養蚕経営改善競技会において、野口一世さん（杉水）が桑園能率向上部門で、奨励賞を受賞しました。

野口さんは、「はやてさかり」という桑を96アール栽培しています。樹齢も若く、桑質も優れているこの桑園は、10アール当たりの繭生産量も優秀です。今回の受賞は、これらが評価されたものです。

養蚕農家は、現在町内で2戸となりましたが、今後も頑張ってください。

社会福祉の向上に努力



府内さん（左）と本田さん（右）

■県社会福祉 功労者表彰

平成12年度熊本県社会福祉功労者として、府内英子さんと本田和恵さんが表彰を受けました。

これは、2人が社会福祉施設に15年以上勤務し、社会福祉の向上に努めていることが評価されたものです。

ハ〜イ 46
保健婦です!

役場保健衛生課
健康対策係
☎ (293) 3114

歯の寿命は

どのくらい?



平成13年度母と子のよい歯のコンクール地区大会で、第3位になった佐藤典子さんと穂乃香ちゃん(室)

人間の寿命は八十歳を超えましたが、歯の寿命はいまだに五十年です。「年をとったら歯は抜けるもん」と当たり前のように考えられがちですが、実は歯が抜ける原因はむし歯と歯周病によるものが多いのです。毎日歯と歯ぐきをケアすれば、高齢になっても自分の歯を保てるのが分かってきました。

むし歯・歯周病の有病率は

「歯みがきをしているのに、むし歯や歯周病になった」と

いう声をよく聞きます。十三歳で虫歯にかかっている人は九〇%を越え、五十五〜六十四歳の歯周病患者は八三%とほかの病気に類を見ないほど高い有病率を示しています。平成十一年度の全国調査(歯科疾患実態調査)では九割以上の人が毎日歯を磨いており、歯みがきの習慣はかなり定着しています。後は、うま〜く歯垢(プラーク)をとりのぞくことを意識しましょう。歯みがきを正しく行うことはもちろん、ミラー(鏡)や糸ようじなどを上手に使って、8020(ハチマルニイマル)を目指しましょう!

歯みがきお役立ちグッズ

歯間ブラシ →
歯と歯のすき間に差し込んで、カスをかき出す

デンタルフロス
両手指に巻きつけ、少しづつ巻き取っていきながら、歯と歯の間の食べカスをかき出す。歯肉をキズつけないように注意

糸ようじ →
デンタルフロスに柄のついたもの。使い方は同じだが、子どもにも簡単に使える。

デンタルミラー
奥歯や歯の裏側を見るのに便利

歯垢染料剤
歯をみがいた後に染め出してみると、歯垢が除去されているかどうか分かる。ゲーム感覚で使ってみてはいかが。

●歯垢(プラーク)とは…
歯の周囲についてくる白く柔らかい汚れ。歯垢の成分の80%は細菌で、この細菌が食物(特に糖分)を分解するときに出す酸が歯をとく。

●8020とは…
80歳でも20本以上自分の歯を保つこと。

ここで問題!

どれが正しいでしょうか?



- | | | | |
|--|---|---|---|
| <p>1 最も寿命の長い歯は</p> <p>① 下あごの前歯
② 下あごの奥歯
③ 上あごの前歯</p> <p>で約63年です</p> | <p>2 自分の歯が</p> <p>① 10本
② 15本
③ 20本</p> <p>以上あれば何でもよくかんでおいしく食べられます</p> | <p>3 80歳で歯が20本以上ある人は約</p> <p>① 1割
② 2割
③ 3割</p> <p>ほどです。</p> | <p>4 歯ブラシは</p> <p>① 1カ月
② 3カ月
③ 半年</p> <p>に一度は取り替えましょう</p> |
|--|---|---|---|

●答え(1)①(2)③(3)①(4)①

今月の相談

相談	期日	時間	場所	相談員
心配ごと相談	4(月)	13:30 ~ 15:30	隣保館	矢野 健次
	5(火)	13:00 ~ 16:00	老人福祉センター	長野 和子
	12(火)	〃	〃	樋口 京典
	19(火)	〃	〃	上村 義輝
	26(火)	〃	〃	矢野 健次
児童相談	19(火)	9:00~12:00	〃	梅田 ソヨ
行政相談	27(水)	10:00 ~ 12:00	住民相談室	日野恵美子
法律相談	22(金)	〃	〃	弁護士 坂本 秀徳
※注意 住民課で事前の予約が必要です。				
身体障害者相談	4(月)	13:00 ~ 16:00	老人福祉センター	斉藤 学
軍人等遺族相談	11(月)	〃	〃	藤本 力男
税務相談	11(月)	10:00 ~ 15:00	住民相談室	税務協会 所属税理士
年金相談	20(水)	〃	〃	社会保険 相談専門員
教育相談	毎週 月・水・金	9:00 ~ 16:00	町民体育館 教育相談室	三島 哲男
園芸相談	17(日)	10:00 ~ 11:30	大津地区 公民館分館	斉藤 節夫

ありがとうございました

次の皆さんから寄付や施設への訪問がありました。
(敬称略)

■老人ホームすぎなみ園

松田博久(東京都) 杉水昌昭(大津) 引水婦人会 富田益雄(菊鹿町) 山下嶺子(菊池市) 篠原良蔵(杉水) 渡辺歌子(東京都)

すぎなみ園だより



城北地区の養護老人ホームスポーツ交歓会が晴れ渡った4月27日、洒水グラウンドで行われました。すぎなみ園の選手は10人(最高年齢86歳)。ホールインワン賞が3人もでて、見事、準優勝に輝きました。「年は取ってもスポーツ万能」を合い言葉に、実力を存分に発揮しました。

金婚を迎えるご夫婦へ
金婚夫婦表彰該当者の受け付けを次のとおり行います。
○対象者 昭和26年に結婚し、本年

おしらせ

くらしの伝言板

児童手当を受けている人は、毎年6月中に「児童手当現況届」を提出しなければなりません。この届けは、毎年6月1日における状況を記載し、児童手当を引き続き受ける要件

児童手当の現況届の提出をお忘れなく

- 受付期限 7月13日(金)
- 受付場所 役場福祉課
- 提出書類 ご夫婦の戸籍謄本、または結婚した日付けが確認できるもの。
- そのほか 申請は代理でも結構です。
- 問い合わせ 役場福祉課 福祉係 電話(293)3113



があるかどうかを確認するためのものです。(※書類は町より郵送します)この届けの提出がないと、6月分以降の手当を受けられなくなりますので、ご注意ください。
なお、児童手当の受給資格があると思われる人で、まだ手続きをしていない人は、役場福祉課(公務員は勤務先)へ申請してください。
○問い合わせ 役場福祉課 子育て支援係 電話(293)3113

公共工事等入札結果公表

入札日	工 事 名	落札金額(円)	落札業者
平成13年4月26日	陣内汚水枝線(4513号)管渠築造工事	15,834,000	(有)平成建設
	町立公園等管理業務委託A(昭和園)	8,347,500	(株)大津造園
	町立公園等管理業務委託B(日吉神社、水源町緑地ほか)	2,803,500	(有)タカハマ緑幸
	町立公園等管理業務委託C(大松山公園、山村広場ほか)	2,730,000	(有)平川緑地産業
	町立公園等管理業務委託D(杉水公園、本田技研南通り)	3,622,500	(有)榎木造園
	町立公園等管理業務委託E(清正公道公園ほか)	4,431,000	(有)タカハマ緑幸
	町立公園等管理業務委託F(高尾野公園ほか)	5,407,500	(有)新 高
	町立公園等管理業務委託H(美咲中央公園ほか)	1,155,000	(株)大津造園
	町道高尾野線緑地管理業務委託	1,155,000	(有)タカハマ緑幸

犬の登録と狂犬病予防 注射の実施

狂犬病予防注射は、年1回受けなければなりません。

本年度、済んでいない犬を対象に、第2回目の集合注射を次のとおり実施します。もれなく注射をお済ませください。

○日時 6月17日(日)

午前9時～午前11時30分

○場所 役場南側駐車場

○料金 登録料(新規のみ)

3,000円

注射料 2,500円

注射済標代 500円

○そのほか 役場から通知のあったがきをご持参ください。病院で注射が済んでいる場合は、役場で至急手続きください。

○問い合わせ

役場保健衛生課 環境衛生係

☎(2993)3114

下水道事業に ご協力ください

下水道が利用できる区域のご家庭で、また、下水道に接続していないご家庭は、速やかに下水道への切替工事をお願いします。

切替工事は、町に登録してある排水設備指定工事店以外ではできません。直接、指定工事店にご依頼ください。

なお、届け出がなく下水道への接続工事をした場合や、無断で利用した場合は、罰則などの厳しい措置があります。

(罰則)

・無届けなどによる接続工事を行った場合には、5万円以下の過料を科する。

・無断利用などの不正な手段により使用料の納入を免れた者は、その免れた納入金額の5倍に相当する金額以下の過料を科する。

住民の皆さんの、ご理解とご協力をお願いします。

○問い合わせ

役場下水道課 管理係

(大津町浄化センター内)

☎(2993)5679

℡(2993)9512

6月から入院時食事代 などの減額申請を 受け付けます

入院したときの食事代は、定額(標準負担額)の自己負担となりますが、住民税非課税世帯の人は負担額が減額されます。

該当する国民健康保険の被保険者で「減額認定証」が必要な人は申請を行ってください。

同じく、老人医療受給者の「入院時一部負担金限度額適用・食事標準負担額減額認定証」の申請受け付けもあわせて行いますので、住民税非

役場で新しい窓口サービスが 始まりました

役場各課窓口や町の施設に「耳マーク表示カード」を掲示しています。耳の聞こえが悪い人などどうぞご利用ください。

耳の不自由な方は、筆談をいたしますので申し出てください。



耳の不自由なことを表す「耳のシンボルマーク」です。

課税世帯に6月から該当する世帯の人で、認定証が必要な人は申請を行ってください。

○受付開始日 6月1日から

○申請に必要なもの
健康保険証・印かん・老人医療受給者は受給者証

○入院時の食事にかかる一日あたりの標準負担額

一般の保険者	780円	
住民税非課税世帯など	90日までの入院	650円
	91日以降の入院	500円
住民税非課税世帯などで高齢福祉年金の受給者	300円	

○問い合わせ

役場保健衛生課 国保医療係

☎(2993)3114

21世紀はみんなが 主役

男女共同参画について
分かりやすい小冊子を配布しています

毎日の生活で「どうしてわたしだけがしなきゃいけないの?」と悩んだり、「おなごんくせに」と言われ不快に思ったことはありませんか。

憲法で男女平等がうたわれ、男女雇用機会均等法・男女共同参画

社会基本法が制定されるなど、「法

は整備されています。しかし、習

慣などに阻まれ、男女平等の考え

方がなかなか日常生活に入って

きていないのが現実です。

男女共同参画推進係では、男女

平等の考え方をみんなが理解し、

協力し、ともに責任を担う「男女

共同参画社会を推進しています。

今回、これらの考え方を分かり

やすく小冊子にまとめました。「え

いっ、こんなもの!」と日常生活

のなかに、気づくことがあるかも

しれません。また、最近よく聞く

(注)「ジェンダー」などの、言葉の

意味や解説も載っています。

窓口に用意していますので、せ

ひ一度読んでみてください。

(注)ジェンダーとは身体的構造、生物

学的な性を「セックス」と言うのに

対し、社会的・文化的につくられた

「性差」のことです。例えば、「男は仕

事、女は家庭など、人々の意識に根

付いた後天的な「性差」のことです。

○問い合わせ

役場総務課 男女共同参画推進係

☎(2993)3111

町へ第4次提言

平成13年1月に大津町男女共同参画推進懇話会から、町へ提言がありました。

- 提言1 名称の変更と担当職員の増員
女性行政係→
男女共同参画推進係
女性行政懇話会→
男女共同参画推進懇話会
- 提言2 男女共同参画推進のため、行政内各課間のネットワークの充実
- 提言3 自治組織への女性参画・農業組織への女性登用・各種審議会等委員への男女の登用、これらへの指導と支援
- 提言4 常時啓発の推進と推進委員の任命
- 提言5 母子家庭対策として職種資格取得講習の実施

※提言1については、4月に係名が変わり既に対応しています。

保険税を一年間滞納すると、

国保の保険証は返してもらい、

かわりに「資格証明書」が交付されます。

これにより病院などの窓口で支払う医療費が
いったん全額負担になります。

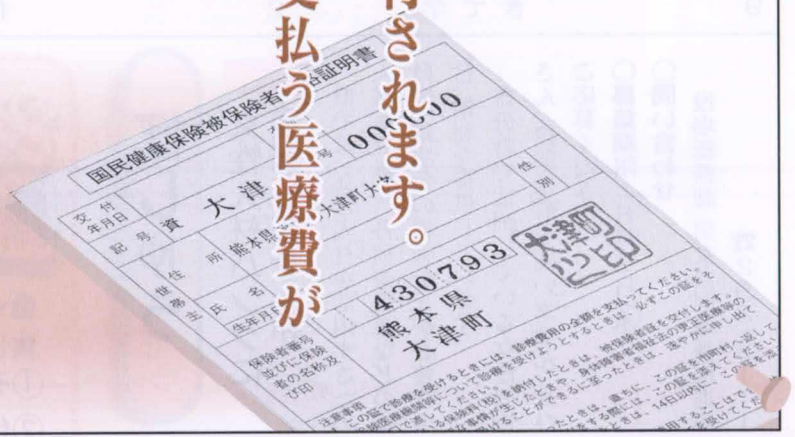

① 保険税の滞納が続いている世帯には、まず有効期限が3カ月間の「短期被保険者証」が交付されます。

② 特別な事情もなく(特別な事情がある世帯は、納付相談とあわせて、特別な事情に関する届け出が必要になります)、納期限から1年間滞納した場合、国保の保険証は返してもらい、かわりに「資格証明書」が交付されます。

③ 資格証明書の交付を受けると、病院などの窓口で支払う医療費はいったん全額自己負担となります。

④ 支払った医療費は、後で役場保健衛生課窓口申請すると払い戻しを受けることができますが、1年半以上滞納すると払い戻しが一部差し止められる場合があります。

⑤ 更に滞納が続くと、払い戻しの差し止め分から保険税の滞納分が差し引かれます。国民健康保険は、皆さんが納める保険税で運営されています。このようなことにならないように、保険税はきちんと納めましょう。

■ 問い合わせ ○ 国保について 役場保健衛生課 国保医療係 ☎(293)3114

○ 保険税について 役場税務課 住民税係 管理係 ☎(293)3117

心配ことや、困りごとはありませんか？

特設人権相談所を

ご利用ください

特設人権相談所を
開設します

相談は無料です。

秘密は守られます。お気軽
にご相談ください。

○日時 6月28日(木)
午前10時～午後3時

○場所 役場住民相談室

○相談員 人権擁護委員

○相談を受ける事項

家庭内の問題、隣関係、借地、借家、相続、遺言、金銭問題、いじめ、公害、そのほか、いろいろな心配ごとや、困りごとなど

すべての人々の人権が尊重される社会を実現するために、私たち一人ひとりが、普段から家庭、学校、職場、地域社会などで身近な差別や偏見をなくすことを考えなくてはなりません。心と心のネットワークを広げていくために、町では、法務大臣より委嘱を受けた人権擁護委員の皆さんが相談受付を行っています。

今回任期満了を迎えた木村長夫さん(大林)は、引き続き三期目の委嘱となりました。

大津町の人権擁護委員 (敬称略)

委員名	住所	電話番号
豊岡 博子	室	(293)4072
紫安 報義	室	(293)4401
木村 長夫	大林	(293)3544
西本 昭介	大津	(293)3651
杉水 伸勝	杉水	(293)2804

6月1日は
人権擁護委員法が
施行された日です

春の農作業安全運動

農業機械による事故は、重大事故につながる場合が多いので、特に次の点に気を付けて、農作業安全に努めましょう。

◎正しい機械の取り扱い、操作方法を身につけましょう。

◎見込み運転は、危険がいつばいでず。運転操作は、余裕をもって確実にに行いましょう。

◎機械の点検・整備は、必ずエンジンを止めてから行いましょう。

◎一人で作業をする場合は、どこで作業をしているかが家族に分かるよう、メモなどを残しましょう。

◎いざというときのために、防災保険に加入しましょう。

◎問い合わせ

役場農業振興課 農業振興係

☎(293)3116

野鳥保護強化月間

県では、6月9日までを強化月間とし、県民の皆さんに野鳥保護に対する理解を呼びかけています。

メジロ・ホオジロの2種類に限り、繁殖期間でない8月から翌年の3月までの間、一世帯に一羽だけ許可を受けて捕獲することが可能です。それ以外についての捕獲は法律

で禁止されています。(飼養についても許可が必要です)

保護強化月間中は、特に野鳥の違法捕獲や違法飼養の防止に努めますので、皆さんのご協力をお願いします。

◎問い合わせ

県菊池地域振興局 林務課

☎0968(25)4111内線383

お気軽にご相談を 交通事故相談所

「交通事故に遭ってしまった!」そんな人のために賠償額の算定基準、保険金請求の手続き、示談の仕方などの相談に応じています。

◎日時 毎週月曜日(金曜日)午前9時~午後4時

◎場所 県庁行政棟新館2階

◎問い合わせ

熊本県交通事故相談所

☎(384)2372

新規学校卒業生対象 求人受理説明会

ハローワーク菊池では、来春に学校を卒業する人の採用を予定している企業などに対して、採用手続きに関する説明会を行います。

◎日時 6月18日(月)午後2時

◎場所 菊池市中央公民館

◎問い合わせ

菊池公共職業安定所

☎0968(24)8609

シルバー人材センターで働いてみませんか

働く意欲のある、おおむね60歳以上の会員を募集しています。

- ①それぞれに合った仕事を紹介します。
- ②仕事は自分のペースで!
- ③技能を活かし責任をもって。
- ④シルバー保険などで、もしもの時も安心!

■入会の方法

会員になるためには、入会申込書に会費を添えて提出してください。(年会費 1,000円)

■仕事は

会員はあらかじめ、自分の希望する仕事を登録しておき、センターが引き受けた仕事の範囲で働くことになります。

したがって、会員になったからといって、すぐに仕事があるとは限りません。また就業や収入の保証もありません。

■報酬は

会員は、自分が従事した仕事に応じて、センターから配分金が得られます。

■問い合わせ

(社)大津町シルバー人材センター
☎(293)4780



ぼしゅつ

女性人材バンクに 登録しませんか

県では、女性人材を活用するため、人材を登録し、各種審議会などの委員や、講演会の講師などが必要な場合、情報を提供しています。

各分野で活躍している女性の皆さん、自薦他薦を問いません。ぜひご応募ください。

◎募集期限 6月7日(木)

◎問い合わせ

役場総務課 男女共同参画推進係

☎293)3111

上下水道料金のお支払いは 口座振替をご利用ください

「忘れてた!」「面倒くさい!」こんなことはありませんか。そんなときに便利なのが「口座振替」。納め忘れがなく、簡単です。上・下水道料金のお支払いは、ぜひ「口座振替」をご利用ください。

詳しくは、下記までお問い合わせください。

※上・下水道料金…下水道については町からの徴収委託です。

◎問い合わせ

大津菊陽水道企業団 営業課 ☎(293)7711

5月から正面駐車場入口の 閉門時間が変わりました

「スポーツの森・大津」では、利用する人が便利のように閉門時間を今までよりも遅い、午後10時に変更しました。町民の皆さんのご利用をお待ちしています。

◎問い合わせ

大津町運動公園 ☎(293)6564

家族介護教室に
参加しませんか

介護方法や介護予防、介護者の健康づくりなどの知識・技術を習得するための教室です。参加無料。

期 日	内 容
7月8日(日)	衣服着脱・シーツ交換・体位交換など
9月9日(日)	寝たきりにならないための日常リハビリ
11月11日(日)	救急蘇生法・処置法
1月13日(日)	口腔ケア
3月10日(日)	栄養教室

○申し込み・問い合わせ
町社会福祉協議会

☎(293)2949

もよおし

新しい教科書の展示会

平成14年度以降、小中学校で使用される教科用図書(教科書)見本の展示会が開催されます。

○期 間 6月22日(金)～7月6日(金)
(6月29日および日曜、休業日を除く)

○時 間 平日・午前10時～午後5時
(火、金曜日は午後6時まで)

土曜日・午前10時～正午

○場 所 菊陽中学校(図書室・限府小学校(教科書センター)・合志南小学校(プレイルーム))

○問い合わせ 役場学校教育課

☎(293)3349

町同和教育推進大会

町民の皆さんのご参加をお待ちしています。

○日 時 6月2日(土)

午後1時30分～午後4時

○場 所 町文化ホール

○問い合わせ

役場生涯学習課 社会同和教育係
☎(293)5981

歯の健康展

○日 時 6月10日(日)

午前10時～午後3時

○場 所 菊池郡市歯科医師会館

☎0968(24)7747(当日のみ)

○内 容 無料歯科相談・健診ほか

○問い合わせ

かかりつけの歯科医院

国民健康保険
Q&A

健康保険の変更があったときは
届出が必要でしょうか？

A 職場の健康保険に加入している人や生活保護を受けている人以外、えは自動的にには行われませんので、役場保健衛生課の窓口で、必ず届出をしてください。

法律で義務付けられています。保険の異動(住所や世帯主の変更があったとき、職場の健康保険などに加入したとき、またはやめたとき、生活保護を受け始めたとき、または受けなくなったときなど)があった場合、切り替

●問い合わせ

役場保健衛生課 国保医療係

☎(293)3114

介護保険
Q&A

介護保険が始まって、
今までとどう変わったのですか？

A 高齢者の介護は、従来、市町村の判断でサービスの内容が決められていた。また、介護支援専門員(ケアマネージャー)がサービスの相談にのり、利用者の希望をサービスの内容に反映してくれるようになる。安心してサービスを受けることが出来ます。

競争によって、サービスの質が向上したり

●問い合わせ

役場福祉課 介護保険係

☎(293)3113

弥護山自然公園山開き

アウトドアシーズンを迎え、ハイカーやキャンパーの安全を祈って山開きが行われます。

○期 日 6月10日(日)午前10時から

○場 所 弥護山自然公園 陽の原キャンプ場(真木)

○内 容

- ・やまめのつかみどり
- ・弥護山見体験ラリー
- ・自然派木工教室(有料)
- ・だご汁、あわめし、串焼き(一部有料)
- ・円満寺窯陶芸体験など

○問い合わせ

役場商工観光課 観光係

☎(293)3115



昨年の見体験ラリーの様子

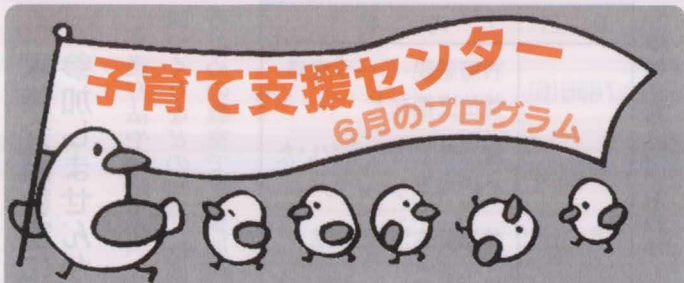

期日	時間	プログラム	問い合わせ
5(火)		父の日のプレゼントを作ろう	町子育て支援センター「すこやか」(老人福祉センター内) ☎(294)9511
12(火)	10:00	お散歩遊び	
19(火)	12:00	まねっこ遊び	
26(火)		七夕かざりを作ろう	
7(木)	10:00	園庭を開放!!	南部子育て支援センター(白川保育園内) ☎(293)2194
14(木)	12:00	父の日のプレゼントを作ろう	
21(木)		竹内先生の栄養教室	
28(木)	9:50 12:00	6月生まれのお誕生会	
6(水)		粘土で遊ぼう	北部子育て支援センター(杉水保育園内) ☎(293)8156
13(水)	10:00	折り紙遊び	
20(水)	12:00	天気良かつたらバスに乗って水遊びに出かけよう	
27(水)		4~6月生まれのお誕生会	
1(金)		簡単な手作りおやつ(材料費100円)	児童館の朝の活動 ☎(292)9777
8(金)	10:00	箱を使ってびつくりカエル製作	
15(金)	11:30	苗を植えよう	
22(金)		牛乳パックでいいもの作ろう	
29(金)		七夕かざりを作ろう	

●遊びに来るときは、事前にご連絡ください。

あつまれ 大津っ子



募集

申し込み先
企画財政課 ☎(293)3118



ながの りな
長野 里奈ちゃん
(7カ月・室)

「パパ、ママ大好き」
徹パパ



げんかわ あおい
源川 葵ちゃん
(8カ月・引水)

「はやく大きくなって、いろんな所へ遊びに行こうね」
恵ママ

日曜在宅医 6月

	医療機関	所在地	電話番号
3日	勝久病院(外・胃・消)	大津町	293-5000
	菊陽中央病院(内・外・循)	菊陽町	232-3939
	熊本セントラル病院(歯科)	大津町	293-0555
10日	双愛内科医院(内・消・呼・循)	大津町	293-0266
	本多医院(内)	菊陽町	232-2021
	宮田歯科医院	菊池市	0968-25-2256
17日	野沢内科医院(内・循・消・小)	大津町	293-8000
	ちが産婦人科医院(産・婦)	菊陽町	232-9131
	そのき歯科医院	菊池市	0968-24-7008
24日	福田医院(耳・内・泌)	大津町	293-2771
	笹原整形外科医院(整・リハ・内・麻)	菊陽町	232-1165
	北川歯科医院	菊陽町	232-4418

■当番医を変更することがあります。当日の当番医(歯科医は除く)はテレホンサービスで確認してください。 ☎0968(25)3300

出生児氏名	届出人	住所
中島 俊朗	紀美室	室
宮崎 野碧	孝二室	室
西村 文里	幸秀室	岩坂
坂本 翔馬	貴史室	杉水
平野 史朗	俊和一	大津
加来 優汰	純満	美津野
田中 淳之介	豊満	大津
白石 理子	哲一	杉水
農 大雅	純一	室
江見 彩乃	淳仁	引水
右田 和奏	豊比古	陣内
山口 依武	辰洋	美野
山田 高詞	聖二	美野
丸野 真愛	輝雄	美野
南里 七海	耕次	室
今村 愛生	道雄	引水
松平 遼	剛	陣内
田上 清鈴	慎二	大津
藤田 愛唯	進也	引水
宮本 太一	定典	引水
酒井 亮太	健一	引水
林 利貴	泰男	引水
右山 湧梧	愉	杉水

おめでとう
ございます

死亡者氏名	満年齢	住所
石原キクエ	九五歳	大津
緒方マサ子	八七歳	引水
市原春美	八五歳	吹田
今村義久	六九歳	灰塚
村田節子	六九歳	錦野
黒川たつよ	四九歳	室
西岡トシ子	七九歳	室
高月博子	六〇歳	大津
坂本シズ子	七九歳	下町
西村範雄	七二歳	吹田
吉岡征二	七一歳	陣内
元田チトエ	七四歳	陣内
白川タツエ	九七歳	大津
篤永繁	七六歳	大津
西本親吉	七三歳	大津
深迫幸介	六九歳	岩坂
玉永ナミエ	八六歳	陣内
	満年齢	住所

おくりやみ
申し上げます



(敬称略)

四月十日
五月九日届出分

6月 7月

まちのカレンダー

中町中央公民館
ホ-ル町文化ホール
町体町民体育館
町ク町民グラウンド
ホ-ル町民交流施設
福祉町老人福祉センター
スポ森町運動公園
オ広オオクス広場

毎月15日は
「スポーツの森・大津」の
申請書受付開始日です
(電話予約は16日～)

6月5日(火)～8日(金)までの
4日間、施設点検整備のため休業し
ます。 大津温泉 岩戸の里

体育施設等利用調整会議
6月12日(火) **中公**
18:00グラウンド関係
19:00テニスコート関係

ツ反・BCG日程変更
生涯学習カレンダーに「6月20日ツ反、6月
22日BCG」と掲載していましたが、「6月6
日ツ反、6月8日BCG」に変更となりました。

6 1 金 **2** 土
学校評議員制
スタート
(評議員名は7月号
でお知らせします)
町同和教育推進
大会 **ホ-ル**
13:30～16:00

3 日	4 月	5 火	6 水	7 木	8 金	9 土
大津町 環境美化の日	住民課窓口証明 業務延長 19:00まで		ツベルクリン 反応検査 町体 14:00～14:30		お誕生月 育児相談 福祉 H12年6月生 9:30～10:30 BCG接種 町体 14:00～14:30	
10 日	11 月	12 火	13 水	14 木	15 金	16 土
弥護山自然公園 山開き 10:30～ 陽の原キャンプ場	住民課窓口証明 業務延長 19:00まで	1歳6カ月児 健診 福祉 H11年11月生 13:30～14:00	6～7カ月児 健診 福祉 H12年11月生 13:30～14:30			
17 日	18 月	19 火	20 水	21 木	22 金	23 土
狂犬病予防注射 9:00～11:30 役場南側駐車場 歩こう会例会 (玉名方面)	住民課窓口証明 業務延長 19:00まで					
24 日	25 月	26 火	27 水	28 木	29 金	30 土
走ろう会例会 7:00～ スポ森	住民課窓口証明 業務延長 19:00まで		3～4カ月児 健診 福祉 H13年2月生 13:30～14:30	マタニティ セミナー 福祉 10:00～	3歳児健診 福祉 H10年4月生 13:30～14:00	
男女共同参画週間 6月23日～29日						
7 1 日	2 月	3 火	4 水	5 木	6 金	7 土
	住民課窓口証明 業務延長 19:00まで	1歳6カ月児 健診 福祉 H11年12月生 13:30～14:00	6～7カ月児 健診 福祉 H12年12月生 13:30～14:30		3歳児健診 福祉 H10年5月生 13:30～14:00	

「役場は来にくい」ですか？
職員は自分では気づかない
んです。▼何人かに話をき
くと「ジロジロ見られよるごた
る」「うたった格好で行かなら
ない」「用事があるときしかいかんけ
ど、あまり行きたくない」とか。
どうも役場は「お堅いところ」
のようです。▼職員の中には「来
にくい」と言う人がおられると
「と言つ人もいます。それくらい
役場の中に入ると分かります。
▼「今日は用事があるけん、役
場に行かるとはい」などと、気軽
に来てもらうにはどうしたら
いいでしょうか。いいアイデア
をお待ちしています。▼とりあ
えず「笑顔かな」なんて、「ニコニ
コ」していた私に、隣の席から一
言、「なんは、二、三、し、よ、ん、や、
ガックリ。(ウマ)

つつい
つつい
つつい
つつい
つつい
つつい
つつい
つつい
つつい
つつい

6 月は
町民県民税第1期、
国民健康保険税第1期
の納付の月です

愛

の献立 「そぼろどんぶり」

(5月16日の給食献立)

給食では、肉そぼろといり卵を混ぜ合わせますが、家庭では別々に盛りつけてもよいでしょう。

どんぶりものときは、給食のご飯の残りも少なくなります。お弁当にもいかがでしょうか。

学校給食センター

材 料(4人分)

米	3合
牛ももミンチ	120g
鶏ももミンチ	140g
タマネギ	300g
ニンジン	100g
干しいたけ	5g
グリーンピース(冷凍)	20g
三温糖	大さじ1杯
濃口しょうゆ	大さじ3杯
みりん	小さじ1杯
酒	小さじ1杯
油	適量
卵	2個
三温糖・塩	少々
油	適量

栄養価(1人当たり)

エネルギー	664Kcal
タンパク質	24.2g
脂質	19.9g
カルシウム	50mg
鉄	3.2mg
ビタミンA	999IU
” B1	0.25mg
” B2	0.29mg
” C	5mg

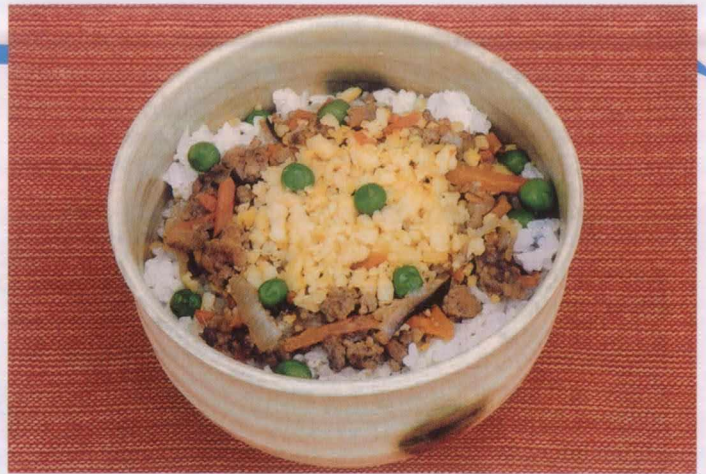

作り方

- ①ご飯は普通に炊く。
- ②卵は三温糖と塩を加えて小さないり卵にしておく。
- ③タマネギ、ニンジン、水でもどしたしいたけは、荒みじん切りにする。
- ④肉と③をいため、火が通ったら調味し、グリーンピースを加える。火を止めて②を混ぜる。
- ⑤ご飯の上に④をのせる。

今月の表紙



表紙は、弥護山自然公園・陽の原キャンプ場で行われた、大津町国際交流協会と佐土原町の交流会の様子です。今年の山開きは、「やまめのつかみどり」もあるそうです。ちょっと出かけてみませんか。



暑い日も、寒い日も、おいしい給食を配達して
 いただいて、大変感謝しています。これからも、
 よろしく願います。

給食サービス配達ボランティアの皆さん

一人暮らしのお年寄りに、町が行っている給食サービスの配達をしています。現在サービス利用者は、約100人。

本年度から、サービス内容が週2日から週6日(月～土曜)に充実し、配達ボランティアが不足しています。「配達ボランティアをやってみようかな」という人は、ぜひご連絡ください。お待ちしております。

○問い合わせ 町社会福祉協議会 ☎(293)2027



推薦者 給食サービスを
 利用している
 門馬 慶さん(大津)

募集

町で活動している人やグループなどを推薦(紹介)するコーナーです。人知れずステキな活動をしているグループ(人)がいたら、役場企画広報係(☎293-3118)までご推薦ください。

わたしの
 いちおし
 一押

この広報紙は、リサイクル推進のため古紙配合率50%の再生紙を使用しています

250

4月末の人口の動き

人口	28,204人(+30)
男	13,629人(+30)
女	14,575人(0)
出生	25人
死亡	17人
転入	228人
転出	206人
世帯	9,559戸(+62)

()は前月比

平成13年6月号

発行
 大津町
 編集
 企画財政課
 〒869-1292
 熊本県菊池郡大津町
 大字大津1233番地
 ☎096(293)3111

印刷
 坂本印刷所

つつじ祭 ご協力ありがとうございました

つつじ祭実行委員会

四月二十二日(日)に行われたつつじ祭は、皆様方のご協力により、無事終了することができました。

今年のつつじ祭は、「花と感動と出逢い」をテーマに、商店街歩行者天国・オークス広場・昭和園を会場に準備を進めてまいりました。

今回も、各企業や商店からのご協賛金と町からの補助金で祭を運営することができ、多くの方々の参加をいただき盛況のうちに終了することができました。

つつじ祭実行委員会では、各イベントの企画、運営をやつてまいりました。行き届かない面も多くあったかと思われませんが、来年への課題として反映させていただきます。

今後共、ご指導ご協力よろしくお願ひ申し上げます。



お礼

つつじ祭の開催にあたりご協力いただきました大津警察署、大津町交通指導隊、大津町交通安全協会、熊本県大津無線救護隊ほか、多くの関係団体の皆様に深く感謝いたします。

つつじ祭協賛企業商店等

- 本田技研工業(株)熊本製作所
- (株)江見商会
- (有)田中産業
- (株)邦栄開発コンサルタント
- 三ツ矢建設(株)
- 東和測量設計(株)
- 三輝物産(株)
- (有)タナ力消防設備
- ミツワ測地開発(株)
- 大嶋建築事務所
- (有)富田不動産鑑定所
- (有)SDA建築設計事務所
- 共立設計(株)
- (有)水プランニング
- 熊本地質工業(株)
- (株)本山設備
- (有)アーク連合設計
- (株)大森エンジニアリング
- (有)綜建
- 川幸産業(株)
- (有)大津重機
- (株)太宏設計事務所
- (株)三和測量設計社
- (株)和調査設計
- 豊岡建設(株)
- (株)バオプライン熊本
- 肥後地質調査(株)
- 日昇建設(株)
- (有)大塚倉庫運輸
- きつちん榮楽
- (株)西原建設工業
- 肥後木村組(株)
- (有)丸木建設
- (株)熊本樹脂防水
- (有)木村工業
- (株)間瀬コンサルタント
- (株)多田産業
- (有)光水メンテナンス
- (株)双葉工務店
- (株)東畑建築事務所
- 熊本ビル管理(株)
- 村上建設(株)
- 文化ラーメンバイパス店
- (有)古庄電器
- (有)村上写真館
- (有)文洋堂
- (資)竹中本店
- (資)末広屋
- リソコハウス
- 金田歯科医院
- 樽美外科医院
- (有)ビューティコロナ

(有)あじまん
(有)大塚製材所
住本商店
たかさご寿司
戸林鮮魚店
西村医院
よりみち
さかい屋仕出し店
(名)小松屋
森田理容店
(有)酒井蒲鉾店
居酒屋 幸楽苑
D・I薬局
なみかわ小児科
歌岡葬儀社
髪結館 吉田屋
渡辺歯科医院
かりー館
(資)本田電器商会
さかい屋
(有)今村燃料店
浪花屋本舗
鹿井歯科医院
(有)ナカムラ
(資)浜食品
(株)荒牧組
日本道路(株)
(株)基礎計画研究所
(株)旭技研コンサルタント

若潮開発(株)
九州電設(株)
(有)岩下建設
新誠館
グラスランズ
理容とみなが
(資)田島商店
(株)同仁グローカル
(株)熊北電設
片山歯科医院
(有)アイビー土地
松本クリーニング店
ウイズ・K
(有)中川商会
(株)リニエルサプライ
セブナイレブン熊本大津店
ファイブ美容室
ヤマザキシヨップフルカワ
ヘアーサロンオカヤマ
ほかほか弁当 大津店
イシハラ化粧品店
古庄薬局
林田種苗店
西本歯科
(有)門出苑
Yシヨップ大津駅前店
宮崎クリニック
カット美
福の家

エブリワン大津店
(有)与繩商店
(有)千石屋石油 本店
(有)共栄
センターエースクリーニング店
(株)東住建
(有)坂本薬品
お菓子のメルヘン
大塚製菓
大塚印章社
斉藤クリーニング
ヘアーサロニーS-IHARA
浪花屋本店
畑中酒店
柴田医院
(有)ファミリー電器
大津米穀(株)
緒方酒店
刃物センターサカモト
坂本農具金物店
グリーンフーズヨコタ
橋本旅館
青木薬局
理容丸善
田村製麺
ペーカリーみらい
日置建設(有)
世紀東急工業(株)
田崎順三ランドスケーププロジェクト

ヒノマル(株)
マキ看板
後藤クリーニング
シエフの前掛
(有)斉藤金物
竹田津歯科医院
フランタン
(資)赤塚電気商会
宇野サイクル
福田医院
(株)田吹製材所
(資)宝来館
肥後製油(株)
竹田津医院
金馬車大津店
(有)秋山縫製
(株)九電工大津営業所
(有)中島商店
(有)サンサービス
恵建設(株)
吉武建設
デイリーヤマザキ大津吹田店
栄林自動車整備工場(有)
竹本バッテリー工業所
藤建ホーム
ローソン大津引水店
(有)梅の家
靴の流通センター大津店
あいおい損害保険(株)

西口接骨院
和食の粹
肉の橋本
ザウルス
宮崎自動車整備工場
たかさごドライブイン
うめのや
エアロビクススタジオ105
サンホセ
シャディサラダ館大津西鶴
高見自動車
菊池農機商会
水島工芸社
野沢内科医院
日栄自動車センター
双愛内科医院
ハイカラ亭
綿屋製菓
源川縫製
坂本印刷所
久吾寿司
藤由フスマ製作所
理容たにざき
ばあま屋さんレディレディ
城東物流システム
ホームセンターナフコ大津店
火の国屋
柿の葉寿司
大津ペットランド

お菓子の香梅大津店
大津自動車整備工場
興輪オート
栄宝製粉
三城
珈琲貴族
味の天津屋
アスク設計
大立建設
熊本海道工業
平成建設
八洲開発
勝久病院
古賀眼科
大津薬局
さとう医院
ファッションヘアエンブレム
ヘアサロンB・B
吉川時計店
アップル調剤薬局
永田歯科医院
リビンス熊本
友栄
大津ビジネスホテル
熊日大津北販売センター
熊本セントラル病院
どんどん
エイエイリ
さんよう観光

鳩屋米穀
居酒屋F1
大塚石油
文化ラーメン
熊本スターリバー大津店
さんすい
ドコモショップ大津店
シエル美容室
ホンダプリモ大津店
タイヤ館みなもと
シューズショップタカモト
益田産業
宇都宮建設
大林道路
くまさんメデイクス大津工場
連合設計社市谷建築事務所
大津第一クリニック
野口建設
九州電力大津営業所
東洋物産
熊本中央リース大津営業所
九電工熊本運送事務所
協立コンクリート工業
日本梱包運輸倉庫
中央可鍛工業熊本工場
エンペラー大津店
矢ヶ部燃料店
信越石英九州工場
ワイエイシー

ホンダ運送九州営業所
栄光樹脂工業
城門工業
白山工業
熊本サンユー工業
吉良食品
岡崎鉄工
西日本ピーエルピー
ユアサ電池サービス熊本工場
日本陸送
日本ニューホランド
アリス三洋
三ツ星 熊本営業所
らくぜん食堂
大津電子
九州小林記録紙
第一運輸熊本営業所
三國産業
ユニチ力
濱田重工
プイステーション熊本大津店
大津技研
アトル大津支店
山口水産熊本
シエルトン石油
松島金属熊本工場
大津アルミ工業
岩崎産業
スイコー熊本営業所

ボディシヨップ翔
(株)ウチゲン
九州エース物流(株)
工スカルゴ
山王テック(株)熊本営業所
つつじ台歯科
(株)構造計画研究所
(株)熊本クボタ
熊本樹脂(株)
(株)熊本運輸
(株)九州エバーロイ 熊本工場
(有)河喜多自動車
(有)池松機工
(株)ダンヒート
(有)大塚商店
(株)大津共同ガス供給センター
長田建設(株)
(株)三水コンサルタント
(有)上田建設
(有)鎌田建設
(有)シヨット企画
(株)ミゾタ熊本支店
(有)小西建設
菊池森林組合
(有)山部酒米店
(株)日動工務店
三井ハイテック熊本(株)
(株)日栄 熊本支店
(有)祐水コンサルタント

(有)大口コンクリート工業
(株)ワコー
フラワー&グリーンあそ路
熊本日野自動車(株)大津支店
(株)テクノフレックス
武山鑄造(株)熊本工場
(有)翠源
大津ベツト病院
コープ熊本
加藤石油
フエニックス精工(株)熊本工場
(有)ギャラリー大塚
(有)いわお商店
(資)菊阿商事
(有)ツノダ工業
阿南製缶工業
大津建設工業(株)
(有)三輪陸運
肥後農業資材
日硝実業(株)熊本営業所
(株)オールエスシー
HSR九州
富士精工(株)熊本工場
岩倉整形外科
(株)ニテソウテック九州事業部 大津営業所
はやし歯科
厨
藤坂自動車
おおつかの郷

(有)ハロー薬局
佐多石油(株)
(有)ヤマナ不動産
宮本内科
(株)上村エンタープライズ
(株)九州開発エンジニアリング
ベジタリアン
(有)千綿商店
Cut倶楽部 フナイ
(株)大劇 大津店
(有)大津松村タクシー
(有)日野環境
三菱電機熊本セミコンダクタ(株)
(資)みつやま
(株)村田測量設計
(株)千代田
(株)東亜建設コンサルタント
(有)ごん
(有)インテリア白川
(有)エイエムエンジニアリング
(株)坂本産業
熊本森六化成(株)
(株)阿蘇大津ゴルフ場
同田貫
センガメンスアパレル(株)
ビューティサロンM
(有)タジマプロジェクト
みゆき亭
(有)オールシーサービス

(有)大漣商店
安田火災海上保険(株)
馬勝蔵
馬平
日本生命 大津営業所
永田印刷
飯塚電機工業(株)
(有)宮川工務店
(株)大電工
スーパームカエル大津店
(株)イエローハット 肥後大津店
瀬川農園製茶
(株)松川生コン販売
(有)辻崎商店
魚住商会
(資)山本硬化建材
アジアプランニング(株)
(株)熊本文化の森
(株)萩尾測量設計
(有)馬場測量設計事務所
(資)中村製粉
九州ジャスコ(株)大津店
東京エレクトロン九州(株)大津事業所
(有)樫木造園
(有)平川緑地産業
(株)大津造園
(有)新高
(有)タカハマ緑幸
(株)九州だいちコンフェクショナリ