

おおづ

広報

2002
9

太陽光発電って
なあに？



特集 エネルギー探検隊

②～⑤

町村合併は「白紙」に
住民説明会を開催します
…⑥

- 大津町役場がISO14001取得…⑥
- 障害者福祉制度が変わる…⑦
- 国民健康保険・老人保健制度が改正…⑧⑨

虫めがねで太陽は見ないでネ

今年の夏は暑かったよね！

うん。ぼくはこの暑さ、地球温暖化の影響もあると思うんだ。でも、太陽は暑いだけじゃないよ。太陽の熱や光を利用して、エネルギーをつくることができるんだ。一緒にエネルギーについて、考えてみようよ。



環境こまるくん

ほりえ 堀江あみ 亜未さん

ほりえ ゆりな 堀江由利奈さん

エネルギー探検隊

エネルギーってなあに？

仕事をやる“チカラ”のことだよ。

エネルギーとは、もともとは「物体が持っている“仕事”をするチカラ」のことです。“仕事”とは、物を動かしたり、暖めたり、光らせたりすることで、それをさせるチカラをエネルギーといいます。また、石油やガスは、「エネルギー資源」といった方が正確でしょう。そのままでは、何も仕事を

エネルギー問題ってなあに？

エネルギーをつくる石油や石炭には限りがあること。

日本のエネルギー消費量は増加し続けています。平成10年度の消費量は、昭和48年度のなんと2倍にもなっています。

そのエネルギーをつくるための資源は、石油や石炭など（化石燃料）に頼っています（平成10年度



してくれませんが、熱（お湯を沸かしたり）や動力（自動車を動かしたり）を与えてくれるエネルギーの源となっています。電気は、エネルギー資源を使って（石油を燃やすなど）得られるエネルギーです。わたしたちの生活になくてはならないエネルギーには、現在「エネルギー問題」と「環境問題」があります。

統計では81%）。そして、これら燃料資源の利用できる年数は、石油で残り40年程度といわれているのです。使い続けられれば、いずれ地球上からなくなってしまう石油や石炭。そのときわたしたちは、どうすればいいのでしょうか。

特に日本では、エネルギー自給率がわずか20%程度なので、代わりのエネルギーへ転換することが必要となっています。



OH!
MY GOD!!

環境にも影響があるの？

「エネルギーを使いこなし、地球温暖化を引き起こしているんだ。」

「環境問題」——よく聞く言葉です。騒音やごみ問題、大気汚染に、水質汚濁、自動車の排気ガスに生活排水など、わたしたちの身近にある問題。もっと大きな目で見ると、森林の減少と砂漠化、酸性雨、オゾン層破壊、地球温暖化など地球規模の問題があります。そして、毎日使うエネルギーによって引き起こされている深刻な問題が、地球温暖化です。

地球温暖化には特に二酸化炭素が影響

大気中には「温室効果ガス」と呼ばれる、熱を取り込む性質を持ったガスがあります。これが増えると気温が上昇すると考えられています。このガスは、主にフロン、水蒸気、オゾン、メタン、亜酸化窒素、そして二酸化炭素です。わたしたちは、日々のエネルギーを取り出すために、石油や石炭を燃やしています。そのときに発



生する二酸化炭素が、その量と増加のスピードから、特に地球温暖化に大きな影響を与えているのです。

地球温暖化で起こる生態系の崩れや災害

地球の気温は、現在までの140年間に年間平均約0.3〜0.6度上昇しています。わずかと思われがちですが、地球の長い歴史からみると急激な上昇なのです。

地球の長い歴史のなかでは、氷河期や温暖期など気温や気候はさまざまに変化してきました。

しかし、急激な変化には動植物が適応できず、生態系が崩れます。例えば、昔いた昆虫や植物を今はあまり見ることができなくなったりとか、反対に「大津町にもこんな虫がいるんだ。もっと南のほうにしかないか」と思ったということが起こっています。

また、人類に対する影響としては、異常気象による災害の発生や農作物の減少、南極の水などが溶けて水面が上昇することによる土地の水没などがあげられます。

新エネルギー

「エネルギー問題」と「環境問題」対策になる新エネルギー

太陽光や風力などは、どこにでもあるエネルギーなので、海外に頼る必要がありません。そして、無尽蔵なので、石油や石炭のようにいずれはなくなってしまう心配がないのです。さらに、地球温暖化の原因となる二酸化炭素を増やしません。

人にも地球にも優しいエネルギーってないのかな？

それが、新エネルギーだよ！



実用化されているいろいろな新エネルギー

大きく3つに分けることができます。

1つ目は、自然界のエネルギーを利用する「自然エネルギー」で、太陽光発電や風力発電などです。

2つ目は、今まで捨てていたものを利用する「リサイクル・エネルギー」で、廃棄物発電などです。

3つ目は今まで使っていた石油など化石燃料を使いますが、新しい使い方をすることで「従来型エネルギー」の新しい利用形態です。これには、クリーンエネルギー自動車のように、石油や天然ガスをなどを新しいアイデアや技術で効率よくクリーンに利用するものがあります。

「新エネ」と「省エネ」の違いは？

「新エネルギー」とは、新しくエネルギーを作り出したり、新しい方法でエネルギーを使ったりすることです。

「省エネルギー」とは、ムダなくエネルギーを使うことです。

自分のため、地球のためにどちらも心がけたいですね。

太陽の恵みをエネルギーに

いろいろな新エネルギーの中で、今回は太陽の光や熱を使った方法を紹介します。

太陽の光エネルギーを電気に変える

太陽光発電

しくみ 太陽光発電とは、シリコン半導体などに光が当たると電気が発生することを利用して、太陽の光エネルギーを直接電気に変える発電方法です。

特徴

- ・施設に合わせた規模で設置。
- ・発電し、余った電力は売ることができる。
- ・機器のメンテナンスもほとんど必要ない。
- ・家庭の屋根など、あまり使われていないスペースを活用。
- ・災害などで電力供給が止まったとき、非常用電源として機能させることができる。

◎マイナス面には、気象条件に左右される、夜間は発電できないなどがある。

設置費 1KW 約80万円

補助制度

- ・新エネルギー財団の定める技術仕様の基準を満たし、最大出力10KW未満の太陽光発電システム（未使用品）。
- ・電力会社と電灯契約を締結していること。
- ・応募申込受理通知の日から2カ月以内に工事に着工できること。

上期募集期限 9月30日（月）

上期補助額 太陽電池出力1KW当たり10万円

※下期（10月1日～来年3月10日）

の募集も予定されていますが、設置費用（工事費）などが下がる傾向にあるので、補助額が変わることがあります。

太陽の熱エネルギーを給湯や冷暖房に使う

太陽熱高度利用システム

しくみ 家の屋根などに集熱器を設置し、集めた太陽の熱エネルギーを貯蔵するシステムです。お風呂などの給湯だけでなく、冷暖房などにも利用できます。

特徴 燃料や電気を使わなくても、家庭の冷暖房や給湯ができます。

設置費 約90万円

補助制度

対象 住宅用太陽熱高度利用システムを設置する人で、申し込みを受け付けた日から、既築1カ月以内（新築3カ月以内）か2月10日のいずれか早い日までに工事を完了できる人。既に設置済みの人が増設する場合や、複数のシステムを設置する場合も含む。

補助額 1件につき最大15万円

募集期間 上期：9月30日（月）まで

下期：10月1日（火）～1月31日（金）

太陽熱温水器

しくみ・特徴

町内の家庭でも普及している「太陽熱温水器」。屋根などに設置している温水器に水をため、太陽の熱エネルギーを利用してお湯に変えます。天気の良い日には約60度の温水ができ、お風呂の給湯などに利用されています。冬は追いだきが必要ときもありませんが、水から温水をつくるよりも燃料が少なくて済みます。

設置費 約30万円

太陽光発電のしくみ

太陽の光を受けた太陽電池は、直流の電気を発生。それをインバータで交流の電気に変え、家庭で使用する電気になります。

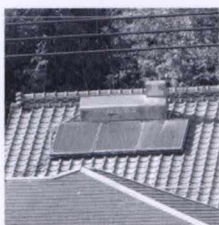
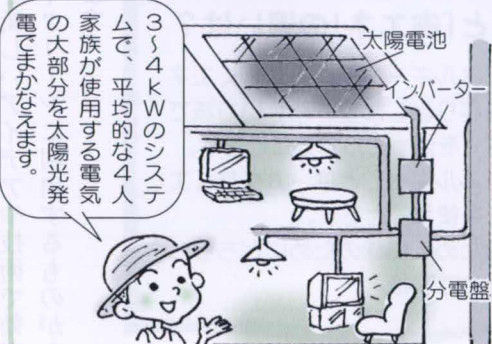

太陽熱温水器



太陽熱高度利用システム

◀太陽熱高度利用システム 屋根の上の「太陽集熱器」は、太陽光発電と外見が似ていますが、屋外に「太陽蓄熱槽」があります。

◎「太陽光発電」「太陽熱高度利用システム」の補助に関する問い合わせ
 (財)新エネルギー財団 ☎03(5275)9823
 ホームページアドレス <http://www.nef.or.jp>



地球にやさしいから 太陽光発電にしました。

太陽光発電(3KW)を使っている堀江高志さん・由美子さん夫妻(美咲野)に話を聞きました。

―住み始めてから設置したそうですが、なぜですか？

高志さん たまたま営業の方がまわってこられて熱心に勧められたことと、元々環境問題に興味があったためです。

由美子さん わたしは太陽光発電について何も知らなかったのですが、営業の方が「とんでもない大災害が起きない限り大丈夫です」と言われたので安心しました(笑)。それに10年補償がついていましたし。

高志さん それで、夫婦で設置しようかという話になったわけですが、既存の家への取り付けには、屋根

許可がおりるのに、1カ月くらいかかりました。
―現在、太陽光発電をどのよう
に利用していますか？

高志さん 現在は昼間の電気だけです。後付けだったこともあり、調理用と風呂はガスを使っています。今後はオール電化を考え
ています。

―電気代についてはいかがですか？
由美子さん 電気代は安くなりました。夜間に使う分だけを電力会社から買っています。以前の半分ちよつとというところ
でしょうか。夜間料金が安いプランで契約しています。

この夜の電気代も、昼間発電して余った電気を売っていますから、その売った額でまかなえますよ。
―太陽光発電を設置してどうですか？

由美子さん 付ける前はよくわかりませんでした。掃除・洗濯、クーラーなど昼間の電気を太陽光でまかなっていると思うと、環境にいいことをしている気がして、付けて良かったと思っ
ます。

高志さん 環境にやさしいのいいですね。ここは風が強いでしょう？ 今度はこの風をどうにか利用できるかと考えています(笑)。

未来を生きる

子どもたちへ

なぜ、今、新エネルギーなのか。それだけ「地球温暖化」が差し迫った問題だからです。

気温が毎年0.3〜0.6度上がるだけで、海面は10〜35センチ上昇し、沿岸では水没する地域がでてきます。植物は、それぞれに適した地域に生息していますが、温暖化により北か高地に移動しなければならず、温暖化のスピードに追いつけないため絶滅する種がでてくるでしょう。また、最悪の場合2100年には、西日本一帯までが、死亡率の高い熱帯熱マラリアの流行危険地域に入る可能性があります(伝染病の拡大)。「昔より雪を見ないね」とれるセミの種類が変わったね」というだけではないのです。10年後、20年後、そして100年後、農作物や動植物などすべての環境が変わっているかもしれないのです。その未来の環境を形づくっているのは、今、一瞬一瞬のわたしたちの生活にほかなりません。

次の世代を生きる子どもたちへどのような地球環境を残していくのか。わたしたちは、今、環境問題に、真剣に取り組まなければならぬのです。

自動車税・自動車取得税の

グリーン化税制

グリーン化税制とは、今ある税制度を、環境に配慮した形に変えることです。平成13年度から「自動車取得税」の、平成14年度から「自動車税」のグリーン化税制が始まっています。

自動車税では、燃費・排出力・性能がよく環境に与える影響が小さい自動車は、排出力・性能に応じて税率が約50〜13%軽くなっています。また、一定年数を経過し、環境に与える影響が大きい自動車は、税率が重くなっています(軽減は、平成13・14年度新車新規登録の翌年から2年間、増額は抹消するまで適用)。

自動車取得税では、一定基準を満たす低燃費車や低公害車の税率が軽くなっています(対象車は、取得が平成13・14年度)。

自動車税・自動車取得税のグリーン化税制について、詳しくは熊本県自動車税事務所(☎368-4020)までお尋ねください。

自動車の買い替えを考えている人は、電気自動車やハイブリッド車、メタノール車、天然ガス車などのグリーンエネルギー自動車を検討してみたいかがですか。

○新エネルギーに関するご意見をお待ちしています。

役場企画財政課 企画広報係

☎(293)3118

「ISO14001」を

役場本庁舎が取得

8月7日、大津町役場本庁舎は、環境管理システムの国際規格「ISO14001」の認証を取得しました。県内の自治体では、水俣市、県庁について3番目の取得です。

環境問題への取り組み まず役場から変わろう

近年、身近な問題として、環境問題に対する関心が高まっています。町内でも平成7年に不法投棄問題が発生（瀬田裏原野）。以来、町消防団や郵便局と連携をとり、不法投棄の防止に努めてきました。

このような中で、「住民の皆さんに、身近な問題として環境問題をとらえてもらうために、まず役場が変わろう」と、平成10年にエコオフィス運動を開始。平成12年3月、「ISO14001」認定取得宣言を行い、取り組みを始めました。

町の特性を生かした 活動計画

大津町は、熊本都市圏の「水がめ」とも言われ、地下水にとって重要な役割を果たしています。また、誘致企業が約40社と「企業の町」でもあります。そこで、このような特性を生かした計画を立てました。

- ①省エネ・省資源に配慮した役場の事務・事業
- ②不法投棄の防止促進
- ③森林保全の推進
- ④企業・事業所のISO認定取得への支援 など

また、計画の達成度が分かるように、「電気使用料・コピー用紙使用量を3%削減」「広葉樹の森造林面積を2.5畝に」など具体的な数値目標を立てています。

認証取得は 終わりでなく始まり

このISOは、取得したか



8月12日、役場で行われた「ISO14001」認証登録証授与式

○ご意見・ご要望・問い合わせ
役場総務課 管財係
☎(293) 3111

ら終わりではありません。今からどのようにこの計画を続け、大津町を「環境保全都市」としていくかが大切なのです。そのためになくはならないのが、住民の皆さんと役場との情報交換です。

皆さんのご意見・ご要望をお待ちしています。
・ISO14001とは、スイスに本部を持つ国際標準化機構（ISO）が定めた国際規格の一つ。環境管理システムと環境監査に関する国際規格。
・エコオフィス運動とは、紙の分別や再生紙利用、節電など、環境にやさしい事務づくり

緊急報告

町村合併は「白紙」に 住民説明会を開催します

大津町は、合併について、町民の皆さんのアンケートをもとに「大津町・菊陽町・西原村を軸に隣接町村も含む」ということで進めてきました。

平成14年5月20日、大津町議会は住民の意向を尊重するという立場から、合併の相手先として希望が多かった菊陽町に「大津町・菊陽町・西原村が一番望ましいと考えているので、合志町も含めた大津警察署管内4町村合併を検討してほしい」と申し入れを行いました。それに対して、7月8日、菊陽町長から「大津町が従来希望する枠組みは難しい。大津町から菊池南部三町合併任意協議会に参加という申し入れがあれば、実現に向け努力したい」と回答がありました。

また6月9日には、旭志村から合併の申し入れがありました。

そこで、本町は「市」となるため、平成16年3月末の合

併を目標に、「大津町・西原村・旭志村」の3町村および「大津町・西原村」の2町村の合併を西原村に申し入れました。

しかし、合併の期日など基本的な問題で、本町と西原村の調整がつかず、「大津町・西原村・旭志村」および「大津町・西原村」の合併は「白紙」とします。

詳細については、「住民説明会」で説明します。

今後、市町村合併については、選択肢として「合併しない」も含め、他市町村の動向も踏まえ、住民の皆さんの意向を尊重し、議会と十分協議しながら進めていきます。

○問い合わせ 役場総務課 行政係 ☎(293) 3111

市町村合併住民説明会

○日時 9月9日（月） 午後7時30分～

○場所 町文化ホール

障害者福祉の制度が変わります

は
利用者本人が
行う手続きです。

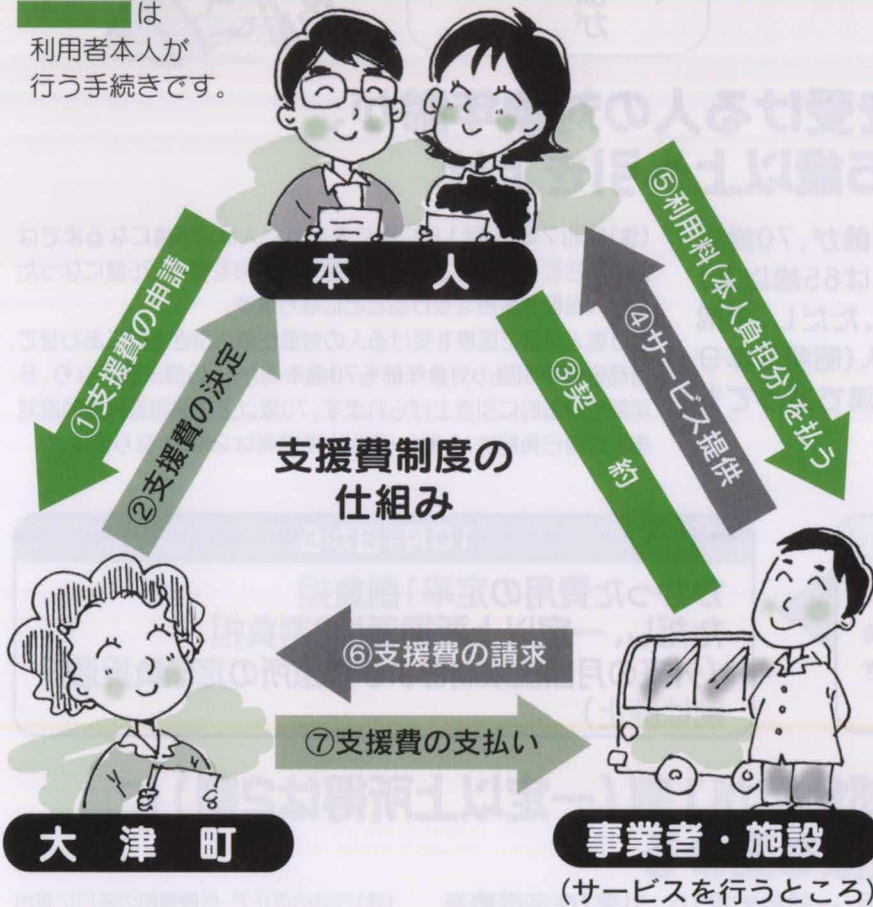

平成15年4月から、身体障害または知的障害のある人への、福祉制度の一部が改正されます。これにより、利用者本人が、自由にサービスを選ぶことができます。

措置制度 (現在)

サービスが県・町で決められていた。

支援費制度 (15年4月～)

本人がサービスを自由に選択できる。

10月から申請受付が始まります

制度が変わるのは平成15年4月からですが、4月からサービスを利用するためには、事前に申請が必要です。この申請受付は10月1日から始まります。制度や申請などについては、お気軽にご相談ください。

○利用者本人がすること

1. 支援費の申請をする (10月から開始)
・ 役場窓口で、どこの業者がどんなサービスをしているかなどの情報を集め、相談する。
2. 事業者と契約する (平成15年4月～)
3. サービスや施設を利用する (平成15年4月～)
4. 事業者に利用料を払う (平成15年4月～)
※ 利用料は利用者本人や家族の所得によって決まります。

○サービス一覧

| | 身体障害者 | 知的障害者 | 障害児 |
|----|---------------------------------|--|---------------------------------|
| 施設 | 更生施設 療護施設 授産施設 | 更生施設 授産施設 通勤寮 | 移行しません |
| 在宅 | ホームヘルプサービス ショートステイ デイサービス | ホームヘルプサービス ショートステイ デイサービス グループホーム | ホームヘルプサービス ショートステイ デイサービス |

申請する人

本人。本人が18歳未満の場合は保護者です。また、代わりの人が「代理人」として申請することもできます。

申請・相談するところ

役場福祉課 福祉係 ☎ (293) 3113 FAX (293) 0474

改正のポイント 変わります

今度の改正では
病院の窓口で
支払う自己負担額が
変わるといネ!



老人保健制度では

ポイント 3 老人保健で医療を受ける人の対象年齢が、70歳以上から75歳以上へ引き上げ

老人保健で医療を受ける人の対象年齢が、70歳以上から75歳以上(一定の障害のある人は65歳以上)に5年間で段階的に引き上げられます。ただし、平成14年9月30日現在で既に70歳以上の人(昭和7年9月30日以前に生まれた人)は、75歳未満であっても引き続き老人保健で医療を受けます。

(注)昭和7年10月1日以降に生まれた人は、75歳になるまでは引き続き現在加入している医療保険で医療を受け、75歳になったら老人保健で医療を受けることになります。

(注)老人保健で医療を受ける人の対象年齢の引き上げにあわせて、退職者医療制度の対象年齢も70歳未満から75歳未満になり、5年間で段階的に引き上げられます。70歳以上の退職者医療制度対象者の自己負担は、1割(一定以上所得者は2割)となります。

9月30日まで

かかった費用の1割負担

(1カ月に3,200円、大病院では5,300円まで負担)または 定額制の診療所では1日につき850円(1カ月に4回を限度)

10月1日から

かかった費用の定率1割負担

ただし、一定以上所得者は2割負担

(外来の月額上限制および診療所の定額負担選択制は廃止)

ポイント 4 老人保健制度の一部負担が1割(一定以上所得は2割)に また、自己負担限度額も変わる

老人保健で医療を受けた時に支払う費用(一部負担金)は、外来(在宅医療を含む)、入院ともかかった費用の1割になります(一定以上所得者は2割負担)。また、自己負担限度額も変わり、医療費がこの自己負担限度額を超えたときは、役場に申請すると超えた分が後から払い戻されます。なお、これまでの「外来の月額上限制」と「診療所における定額負担選択制」は廃止されます。

※入院の場合は1カ月に支払う費用は、世帯ごとの限度額までとなります。

(注)今回の改正で、医療機関の窓口へ提出する老人医療受給者証が新しくなります。窓口で支払う自己負担(1割または2割)に応じた医療受給者証になります。10月1日以降は、以前のものは使えませんのでご注意ください。なお、新しい受給者証の交付については後日該当する人に通知する予定です。

9月30日まで

| | | 自己負担限度額(月額) | |
|------|-----------|-----------------------|---------|
| | | 外来 | 入院 |
| 低所得者 | 一般 | 3,200円 (大病院5,300円) | 37,200円 |
| | 住民税非課税世帯等 | | 24,600円 |
| | 老齢福祉年金受給者 | | 15,000円 |

10月1日から

| | | 自己負担限度額 | |
|---------|------|----------|---|
| | | 外来(個人ごと) | 外来+入院(世帯ごと) |
| 一定以上所得者 | 一般 | 40,200円 | 72,300円 ●医療費が361,500円を超えた場合は、超えた分の1%を加算 ●過去12カ月間に4回以上高額医療費の支給があった場合、4回目以降は40,200円 |
| | 低所得者 | | 40,200円 |
| 低所得者 | 低所得Ⅱ | 8,000円 | 24,600円 |
| | 低所得Ⅰ | | 15,000円 |

用語説明

一定以上所得者とは

各種控除後の課税所得が124万円以上の人、およびその人と同じ世帯の人

低所得Ⅱとは

世帯主および世帯員全員が住民税非課税である人

低所得Ⅰとは

世帯主および世帯員全員が住民税非課税で、かつ、各種所得等から必要経費・控除を差し引いた所得が0円になる世帯に属する人

■医療機関での窓口負担が限度額を超えた場合の払い戻し(償還払い)額の計算方法など、詳しくは後日配布を予定している制度改正についてのパンフレットをご覧ください。

平成14年

10月1日から

医療費の負担が

健康保険法など医療関連法が改正され、10月1日から新しい医療制度がスタートすることになりました。

急速な高齢化などによって国民医療費は毎年約1兆円の増加傾向にあります。なかでも老人医療費はその増加分の約9割を占めるなど急増し、各医療保険財政は年々厳しくなっています。今回の改正は、このような状況の中で、大切な医療保険制度を維持することなどを目的に行われるものです。

ここでは、国民健康保険と老人保健制度の改正内容についての主なポイントを紹介します。

国民健康保険では

ポイント

1 病院の窓口で支払う一部負担金が年齢によって変わる

70歳以上の高齢者の窓口での自己負担が1割(一定以上所得者は2割)になります。また、3歳未満の乳幼児の自己負担が3割から2割になります。

(注) 70歳になる人には、国保の保険証とは別に給付割合を示す「前期高齢者証」が交付されます。この証の交付については後日該当する人に通知する予定です。

9月30日まで

一般 (0歳以上
70歳未満) **3割負担**

10月1日から

3歳未満の乳幼児 **2割負担**
 3歳以上70歳未満 **3割負担**
 70歳以上 (一定以上所得者は
2割負担) **1割負担**

※退職者医療制度該当者は従来どおりです。

ポイント

2 高額療養費の自己負担限度額が変わる

1カ月の医療費が自己負担限度額を超えた場合、申請すると超えた分があとから払い戻されますが、その限度額について低所得者は据え置いて、一般や上位所得者については見直されます。また、70歳以上の人については負担を軽くするため、あらたに自己負担額が設定されます。

■自己負担限度額(月額)

9月30日まで

| | | | |
|-------|---------------------|------------------------------------|-------------------------------|
| 70歳未満 | 上位所得者 ^{※1} | 121,800円 + (70,800円) ^{※2} | 医療費が609,000円を超えた場合は超えた分の1%を加算 |
| | 一般 | 63,600円 + (37,200円) ^{※2} | 医療費が318,000円を超えた場合は超えた分の1%を加算 |
| | 住民税非課税世帯 | 35,400円 (24,600円) ^{※2} | |

※1 上位所得者とは、国民健康保険税の算定の基礎となる基礎控除後の総所得金額等が670万円を超える世帯にあたります。
 ※2 ()内は過去12カ月以内に4回以上高額療養費の支給があった場合、4回目以降の限度額です。

10月1日から

| | | | |
|-------|----------|----------------------|--|
| 70歳未満 | 上位所得者 | 139,800円 (77,700円) + | 医療費が699,000円を超えた場合は超えた分の1%を加算 |
| | 一般 | 72,300円 (40,200円) + | 医療費が361,500円を超えた場合は、超えた分の1%を加算 |
| | 住民税非課税世帯 | 35,400円 (24,600円) | |
| 70歳以上 | 自己負担限度額 | | |
| | | 外来(個人ごと) | 外来+入院(世帯ごと) |
| | 一定以上所得者 | 40,200円 | 72,300円 (40,200円) + 医療費が361,500円を超えた場合は、超えた分の1%を加算 |
| | 一般 | 12,000円 | 40,200円 |
| | 非住課税民世帯税 | 低所得II | 24,600円 |
| | | 低所得I | 15,000円 |

■ 長引くせきは赤信号 !!



せきがなかなか
なおらない??
病院へ行ってみよう

結核は、たんの中に結核菌が出

● せきやくしゃみで感染

結核は、かつて国民病といわれ
たほど患者・死亡者が多かったの
ですが、その後予防対策の推進や
効果の高い治療薬により、急激に
減少しました。しかし、現在でも
毎年4万人の新患者が発生してい
る国内最大の感染症です。

まだまだこわい

「結核」

● かげに似ている
初期症状

るようになった重症の患者のせき
やくしゃみとともに、菌が空気中
にまき散らされます。その菌を吸
い込むことによつて感染します。

結核の初期症状はかげに似てお
り、せき・たん・血たん・胸痛・
発熱が2週間以上続くようでした
ら要注意です。「しつこいなあ」と
思っているうちに病状が進行し
てしまう例がありますので、おか
しいと思ったら病院で受診しまし
よう。

※町では、10月にレントゲン検
診(2次)を行います。詳しい日
程は10月号でお知らせします。今
年7月に受診していない人はもれ
なくお受けください。病院や職場
検診で受けた人や、入院中、妊娠
中の人は受ける必要はありません。



あせだす号
がやってくる!

「あせだす号」は、保健所の健康運動体験巡回車
です。生活習慣病を予防し、住民の皆さんの健康増
進を図るため、市町村をまわっています。この機会に、
あなたも自分の生活習慣を見直してみませんか?

- 日 時 10月2日(水) 午後1時~午後3時
- 場 所 町民体育館前
- 対 象 町内在住者20人程度
- 内 容 自転車エルゴメーターなどを利用した体
力測定、運動指導など
- 申込期限 9月13日(金)
- 申し込み・問い合わせ
役場環境保健課 健康対策係 ☎(293)3114

9月1日から30日までは、健康増進普及月間です。
毎日の栄養・運動・休養について、ふりかえてみ
てください。

子宮がん・乳がん検診を実施します
病院や職場健診などで受けた人や、妊娠中の人は受
ける必要はありません。

- 期 日 9月17、19、20、24、25、26、27、30日
- 時 間 午後1時30分~2時30分
- 場 所 オークスプラザ
(ただし17日のみ老人福祉センター)

結核の正しい常識
あなたは正しい知識を持っていますか?

Q

1. 結核は昔に流行った病気で、もう日本
では片づいた病気である。
2. 結核は若い人の病気である。
3. 結核は感染症なので、患者といっ
しょにいるとうつる。
4. 結核菌に感染したらすく
に結核になる。
5. 結核は治療をするの
に長い療養生活が必
要である。



これらの答えはすべて
NO!! なのです。

A

1. 減少傾向にありますが、いまでも日本において最大の
感染症です。
2. 高齢になってから、眠っていた結核菌が再び増殖を始
めて発病する例も少なくありません。
3. 感染源になるのは菌を排出する重症な患者だけ。
4. 結核菌に感染しても発病するのは10人に1~2人。
5. いまや結核は薬をきちんと服用すれば短期で完治する
病気です。



環境こまるくん

料理にも省エネ・省資源
ついでなんだネー

食欲の秋、 食べ物で省エネ・省資源

僕は、環境こまるくんといひます。秋は食欲の秋と言ふほど、食べ物がおいしくなる季節です。今月は、毎日の食生活の中で、どんな物が捨てられていて、どのような問題が起きているのかを役場の人に聞いてきました。

● 買いすぎ？ 作りすぎ？

毎日3割の家庭で食べ物が捨てられています。(調理くずは含まない)
どんな食べ物が捨てられているのでしょうか。
1位 野菜・果物

2位 主食類
3位 惣菜・おかず
以下、自宅調理の惣菜などを冷凍したもの、飲み物、魚介類、肉類、調味料といった順になっています。

● 「とりあえず保存」は、結局食べない!?

「とりあえず保存」しておいた食品を捨てる主な理由は、賞味期限切れ、腐敗したため、時間が経過して食べる気がしない、となつています。冷蔵庫に入れただけで安心して、食品の存在を忘れていませんか。「使い切れない量は買わない」ように心がけ、計画的に購入、調理して食べ物を捨てないようにしましょう。

● 家族そろって食べると省エネ

いつもだれかが欠けている「家族の食卓」。夕食を毎日家族そろって食べているという世帯は2割に過ぎません。夜9時以降に帰ったお父さん

が一人で食べているという世帯は約4割あります。ばらばらの食事は温め直しや保温にエネルギーが必要になります。1時間以上のばらつきで約680キロワットのムダになります。なるべく家族そろって食べるなど、エネルギーを減らす工夫をすれば、家族の会話も増えておいしい食事になるのでは？

● ムダのない「まとめてクッキング」

調理はまとめてしたほうがお得というのは料理をする人ならだれでも知っていることかもしれませんね。しかし、家族それぞれが違うものを食べている世帯が、約6割もあるそうです。ちなみに、5人以上まとめて調理すれば、2人分のときよりも約350キロワットの省エネになります。

● 昨年よりすでに63トン増の可燃ゴミ

大津町の可燃ごみは、今年4〜6月の3カ月間で昨年4〜6月の3カ月間より約93トンも増えています。可燃ごみのほとんどは生ごみです。

町では平成14年度から電気式の生ごみ処理機の補助を行っています。生ごみ処理機には、生ごみがなくなってしまうタイプ

と肥料になるタイプの2種類があります。補助内容は、大津町在住の人で、1世帯1台まで、購入金額の2分の1(最高額2万円)です。

家庭で、計画的に買い物をする、料理を作り過ぎない。みんなでそろって、同じ食事をする。調理のムダが少なければごみも減る。調理という一つのこと、たくさんいいことがあります。

毎日のちよつとしたことが、省エネや省資源につながっています。食欲の秋、ぜひ食べ物と一緒に環境のことも考えてみてください。

* * *

役場の人の話を聞いて、僕も食べ物は大事においしく食べて残さないようにしようと思ひました。また、食事のときは、生産者や料理を作ってくれる人に感謝しなければならぬなあとも思ひました。

7月のリサイクル

ジャスコ大津店のリサイクルは次のとおりでした。

| | |
|-------|-------|
| 牛乳パック | 219キロ |
| アルミ缶 | 109キロ |
| 食品トレイ | 70キロ |

ボランティアは大津地区婦人会の坂本豊子さん、高永スエカさんでした。おつかれさまでした。

民生委員・児童委員に聞く

今回は、大津町民生委員・児童委員協議会副会長の豊岡ミツルさん(大津)に話を聞きました。

「民生委員はどんなことをするのですか。」

わたしは民生委員は、地域の方々の子育てから高齢者までのご相談を受けて、その内容の関係機関と連絡を取りながら、解決に導くパイプ役だと思っています。

現在は、お年寄りのお世話が中心です。一人暮らしの安否確認のため、月2回訪問するか電話連絡をしています。

民生委員になりたてのころは、家を訪ねていっても、嫌がられたりすることがあったのですが、年を重ねるごとに、信頼関係もできたように思います。

最近では、民生委員として活動する事が、生きがいになっていますね。

「民生委員として活動するのとて、自分自身が変わったと思うことがありますか。」

民生委員をするまでは、専業主婦でしたので、女性が家にいて家庭のことをするのが当たり前と思っていました。



大津町民生委員
・児童委員協議会副会長

人のことをいろいろ聞くと、人権侵害につながることもあるんですよ。

しかし、外に出て活動したり学習したりすることによって、家庭のことを夫に頼めるようになりました。今では、出かける時に、「洗濯物を干しておいてね」と言うんですよ。

また、最近では、いろいろなことに参加するだけではない

く、参画していくことの大切さも分かってきました。

声かけも、自分なりにどんなふうにしたらいいのか考えながらやっています。

「同和教育研修を受けて、どんなことに気づきましたか？」

わたしは古い考え方ですが、孫が人を連れてきたときに、すぐ「どこの人」と聞いていました。すると、孫から「どうしてそんな事を聞くの」と聞き返されてしまいました。

その時は、何も思わなかったのですが、同和教育を学習していく中で、「人のことをいろいろと聞くことも人権侵害につながることもある」ということが分かってきました。

また、お年寄りや子どもに対する接し方、母子家庭・身体障害者への取り組み方が、少しずつ変わってきたと思います。

* * *

民生委員の皆さんは、高齢者や母子家庭の相談役としての活動に、人権を大切に考えて取り組んでいるんですね。

○役場人権教育啓発課

☎(2993) 5981

みんなの国民年金

38

役場住民課 住民係

☎(2993) 3112

■第3号被保険者の届け出をご存じですか？

厚生年金や共済年金に加入している人(第2号被保険者)に扶養されている配偶者は「国民年金第3号被保険者」になります。

これまで第3号被保険者の届け出は、役場住民課年金窓口で行っていました。しかし、平成14年4月から、配偶者が勤務する会社が届け出する被扶養届と一緒に、届け出が行われるようになりました。

これにより原則的に届け出モしくはなくなりますが、現在、第3号被保険者であるにもかかわらず、社会保険保険事務所から国民年金保険料の「納付書」や「勸奨状」が届いている人は、そのままにしておく将来の年金に影響が出ますので、確認が必要です。

お早めに社会保険事務所、または役場住民課窓口へご相談ください。

■社会保険事務所では電話で納付案内を行っています

国民年金保険料の納め忘れがある人を対象に、熊本社会保険事務局が委託した民間会社が、電話で保険料の納付案内を行っています。

案内時間

(月曜日～土曜日)

正午～午後8時

(日曜日)

午前10時～午後6時

プライバシー保護については、「行政機関の保有する電子計算処理にかかる個人情報保護に関する法律」のもとで、万全の体制をとっています。

皆さんのご理解・ご協力をお願いします。

○電話納付案内についての問い合わせ

熊本西社会保険事務所

☎(353) 0141

The Word on the Street

vol.1

「先生からのメッセージ」

はじめまして、わたしの名前はデイビッド・スコットです。カナダのバンクーバーから来ました。しかし、育ったのはウイリアム・レイクという町です。大津はウイリアム・レイクと同じサイズの町なので、居心地がいいです。わたしはカナダで社会科の先生でした。大津町の中学生と学べるのを楽しみにしています。

わたしが育ったウイリアム・レイクは人口2万人、面積は大津の3倍です。主な産業が森林業で、町には製材所が7軒あります。町を取り囲む豊かな自然の中で人々は、ハイキング、カヌーでの川下り、釣りなどを楽しめます。わたしも山歩きが大好きです。そのほかに好きなことは、サッカー、テニス、サイクリング、バドミントンなどです。早く仲間になって、大津の皆さんとサッカーやテニスをすることができたらうれしいです。

カナダからデイビッド・スコットさんが、英語指導助手として来町しました。ケネス・フラティーニ先生の後任です。

これは、町の「語学指導を行う外国青年招致事業」によるもので、町内の中学校での英語指導を中心に、小学校と町立幼稚園を訪問します。

カナダの高校で社会科を教えていたデイビッド先生は日本の歴史にも詳しく、スポーツが大好きな明るい先生です。来日早々、日本語の勉強に取り組むなど張り切っています。

町民の皆さんの暖かいご支援をお願いします。



スコット一家
両親、妹と一緒に
デイビッドさん(右から2番目)

* The Word On The Street=街角などで偶然出会い話すこと、立ち話

Let's Learn English

“Dave, are you American?”

「デイヴ、あなたはアメリカ人ですか？」

“No, I am Canadian. I come from Vancouver, British Columbia on the west coast of Canada”

「いいえ、わたしはカナダ人です。カナダ西海岸のブリティッシュ・コロンビア州バンクーバーの出身です。」

いつもいっしょに

5

役場総務課 男女共同参画推進係

☎(203)3111

役員・会長などの役職はだれがしますか？

地域や学校では、子ども会・老人会・祭り・PTA活動などいろいろな活動が行われています。

皆さんの地域では、それら活動の役職は、男性がしていますか？ それとも女性でしょうか？

女性と男性、両方の視点が必要

現在町内のある区で、「ぜひとも女性の方を「区長」に」という意見がありますが、難航しています。

区長の仕事は大変ですが、女性にやれないということはありません。やはりいろいろな面で、女性の視点・男性の視点、両方が必要です。

組長さんでも、実際の仕事は女性がやっているのに、名前は男性になっている所が多いようです。しかし、最近では女性の名前も出るようになりました。

男性ばかり、女性ばかりと

いうのも困るので、一緒に話し合いで決めていくといいと思います。

(昨年実施した

校区別地域懇談会から)

遠慮しないで積極的に

女性の資質・能力に対する偏見「女性だから」といった固定的な考え方を改めることが大切です。また女性も、自分の意見をはっきり表すために、「今、周りでこんなことが起きている」など社会の動きを知り、自分の中で問題意識を持つことが求められるのではないのでしょうか。

そして、生活者としての女性の視点に加わることで、介護問題や環境問題など、解決の糸口がつかめることも多いはずです。

男性と女性がともに力を合わせることで、お互いが住みやすい社会になるのではないのでしょうか。

9月は、町内の小学校や幼稚園で運動会が開かれます。まだまだ、残暑厳しく、日差しも強いので、応援に行く皆さんも、日射病や日焼けなどにはご注意ください。



いきなり談話

8月号の特集「心の壁をとりのぞいて」を読みました

わたしには、知的障害者の娘（30歳）がいます。会話のできない娘は、時として大パニックになります。おとなしい状態しか見たことのなかった友人は、パニック状態を見たとき、固まり、「大変なんだね」と涙を流しました。

テレビドラマのようにはいきませせん。現実のわたしたち、親や家族はつらいことが多いです。

少しでも、障害のある人や家族のことを分かってもらえたらと思いがきを出しました。

（林田くみ子さん・室）

12月号で広報リポーターが違った視点からリポートします

8月号の特集は、福祉課担当者が「障害のある人についての特集をしてほしい」と熱意を持って言ってきたこと、今年度の広報リポーター・大島照雄さんの協力があったことで取り組んだものでした。障害のある人、そして家族の苦しみは、そうでない人には分かりません。でも、知ることで少しは理解できるのではないかと思います。12月号では、違った視点から大島さんがリポートする予定です。楽しみにしてください。

また、今月号には障害者福祉の制度改正が掲載されています。手続きのこ

となど、分かりにくいことが多いと思います。お気軽に福祉課まで、ご相談・お問い合わせください。（広報担当者）

ケン先生がアメリカに帰られてちょっとさびしくなりました。

「Street Talk」と「いきなり談話」が大好きで、いつも楽しみにしています。

ケン先生がアメリカに帰られて、ちょっとさびしくなりました。

（甲斐さつきさん・森）

後任のデイビッド先生をよろしく願います

1年という短い任期の間に、広報紙でも頑張ってくれたケン先生。本当にさびしくなりました。

でも、後任のデイビッド・スコット先生が、今月号から「The Word On The Street」を書いてくれることになりました。タイトルの意味は「Street Talk」と同じで、立ち話だそうです。「違う言葉で言い換えただけだよ」と言っていました。

今月号は、あいさつ自己紹介です。来月からどんな話題で書いてくれるのか、楽しみにですね。

話し好きらしいので、町内で見かけたら声をかけてみてください。

（広報担当者）

俳句

大津俳句会

夏帽子牧守少し老ひたるも
梅雨霧のままに一山夜に沈む
人の行き犬の通りし木下闇
梅雨茸のもろく掃かれてしまひけり
雲の峰遊離の雲もおかざりし
姉弟何時しか老ひて盆の月
蓮一花雨意の暗さを遠ざけし
先客の忘れてゆきし日傘かな
潮風の涼しさに生れゆく懐古
八十に鞭打ち百本ねぎ植うう
サングラスとりて己をとりもどず
晴れて蟬くもりて雨の一日かな
蟻さんと話してをり子のひとり
乗り継ぎの果てひぐらしの駅に立つ
雷神の鬨を舞台に閃光百
羅の躰のままの形見出づ
潮引けば島は地続き浜おもと

佐藤 艸魚
井芹真一郎
家入 元子
市原 初女
江藤 みち
大田黒照子
大田黒美代子
大塚喜久子
坂本 セキ
高見ヒサ子
竹澤 則夫
西本 明子
原田 順子
久島 茂信
武藤 規子
吉野みつ代
渡邊佳代子

つのはな句会

花野までおっぺけべが泣きに来る
剥くほどに葱の白どこからが詩人
涼山に毛槍舞いしか石畳
阿蘇谷の風の十字路蟬時雨
青年の視線を拒む土用波
流れ行く万代つつみて夏水面
二重の峠瞑想の風の中
夏の雲孕んで眠る古戦場
流れは流れのままに水面に白蝶のささやき

星永 文夫
大田黒加朱予
後藤 大典
木庭 杏子
志賀 孝子
田代 玲子
鶴田 淑子
矢嶋 道子
麻生 ムツ
岩本 慶子
上杉 波
吉田 正代

広報クイズ ここどこ？

とれたて市場の
商品券を
5人に！



ヒント 矢護川公園の東(徒歩約10分)、諏訪神社すぐそばの水源です。(名前は神社に由来しています)

869-1292
大津町役場
広報クイズ係
住所・氏名・年齢
電話番号

- 応募締切9月20日(金)必着
- 当選者の発表・答えは10月号に掲載します。

8月号の答えと当選者

- 答え 大津市民リフレッシュ農園
- 当選者 (とれたて市場の商品券)

西本 菜子さん(森) 丸山レイ子さん(室)
大塚 益雄さん(大津) 田畑 昭子さん(外牧)
大塚 幸さん(大津)

(大津熊日名人寄席のペア券)

坂田 大輝さん(室) 甲斐さつきさん(森)
志賀 泰三さん(岩坂) 林田み子さん(室)
田中 正孝さん(吹田)

〇〇水源
広報に対するご意見や
ご希望をお書きくだ
さい。イラストマンガ
も大歓迎です。

※イラストやご意見については、広報紙に掲載することがあります。

あつまれ 大津っ子



募集

企画財政課 ☎(293)3118まで
お申し込みください。

佐伯 さえき
晃平 こうへい
(3歳・大津)
「明るく元気な子に
育つてネー」
宏子ママ



芹川 せりかわ
善光 よしみつ
(1歳4カ月・森)
「最近、あいうえおが
言えるようになりました。
イエーイ!!」
照也パパ

まちの 食べごろ

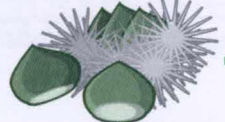

栗の収穫時期になりました。

栗は、古くから日本人の生活や文化と密接な関わりをもつ果物で、古事記や日本書紀などの古典にもとりあげられています。もちろん、今でもお菓子や料理に欠かすことができません。

加熱した栗は、カリウムの優れた供給源で、ビタミンなども含んでいます。

大津産の栗、今から食べごろですよ。

短歌

大津短歌会

飛びゆきて何処で啼くやひつそりと庭木に残る
蝉の抜殻 米納 三雄

しゃぼん玉吹ける曾孫の口元は明日咲くぼたんの
蕾にぞ似る 田上 文子

「御飯よ」と呼ばれて置きし三輪車が夜来の雨
に庭に濡れおり 豊岡ミツル

整わぬうたの調べに悩みつつ緑陰深き坂道を行
く 福島 富美

空の青花穂深く閉じ込めて雨に華やぐあじさい
の花 渡辺小夜子

早朝に生れし吾が孫へその緒の切られし刹那人
格持てり 坂本 果子

万年青短歌会

雄飛せるワールドカップに一喜一憂しルール知
らねどテレビに見入る 大塚 未女

膝痛み歩行叶わぬ悲しみも家族の厚き介護を和
む 渡辺タツヨ

剪定の進む狭庭のさわやかさ庭師交えしお茶の
ひととき 塚本 俊子

朝夕に水をあたえて育てたるカサブランカの花
の芳し 式森 初子

サッカーの闘魂授けし選手等はトルシエ監督自
慢の軍団 水島 隆

早咲きのコスモスの花咲きそろい南風にゆれつ
つ夏日に映える 三池ツヨ子

中島短歌会

蝶らにも恋の季節か花庭を黄の蝶もつれもつれ
合ひをり 合志 とえ

夕風のや、に冷めたきこの部屋に病む友に書く
晶子のうたを 古庄 恵美

小鳥の巣ありと知りなばさばさと徒長枝伐り
落さぬものを 矢野 和子

孤島にて果てし義兄に氷水夫は海色のグラスに
注ぐ 合志 妙

口実はさなぶりなりと訪れし温泉の宿に深く眠
りぬ 山内 信子



大津勢が大活躍

■県中学校総合体育大会

「県大会の結果」

中学校総合体育大会（中学総体）の県大会が、7月27日から八代市で開催されました。本町からの出場は次のとおりです。

大津中学校

男子バスケット

○男子バスケット

○男子ソフトテニス団体

○女子ソフトテニス団体・個人

○女子バドミントン個人

○女子空手個人

大津北中学校

○サッカー

○女子バスケット

○女子空手個人

○水泳個人

○府内絵里香さん（高尾野）と竹下景子さん（室）が、ソフトテニスダブルスで2位。九州大会出場。

大津北中学校

○竹内寛貴さん（室）が、泳200以自由形で優勝。400以自由形で2位。九州大会出場。

○松尾理さん（室）が、水泳200以背泳ぎで2位。九州大会出場。

○木原由佳さん（室）が、女子空手個人・形の部で4位。サッカー競技が3位。

大津中・テニス



竹下 景子さん 府内絵里香さん

大津北中

空手

水泳

水泳



木原 由佳さん



松尾 理さん



竹内 寛貴さん



サッカー部

明るく、楽しく、アタック！

■県子ども会ビーチボールバレー大会

8月18日、人吉市で「第19回熊本県子ども会ビーチボールバレー大会」が開催されました。

この大会は、県内の子ども会会員が集まり、試合を通じて明るくたくましい精神を養うとともに、子ども会相互の親ほくを深め、青少年の健全育成を目的としています。

本町からは郡大会で準優勝した杉水B子ども会が参加しました。残念ながら上位入賞は逃しましたが、大会で大津旋風を起こしました。



8月7日の郡大会で準優勝した杉水B子ども会

第3分団第1班惜しくも5位

■菊池郡消防ポンプ操法大会

7月28日、西合志町で「菊池郡消防ポンプ操法大会」が開催されました。

菊池郡各町村の代表チームが出場して行われたこの大会には、大津町の代表として、小型ポンプの部に第2分団第1班、第3分団第1班が出場。

また、ポンプ車の部に本部班が出場しました。競技では、全員が持てる力を精一杯発揮しましたが、惜しくも優勝には届きませんでした。しかしながら、連日仕事の合間をぬって練習を重ねた選手たちの健闘ぶりに、惜しめない拍手が送られました。

なお結果は、第3分団第1班が第5位に入賞しました。



真剣な表情で競技する選手たち(第3分団)

2年連続！アイデアで受賞

■県青年農業者技術交換大会で秀賞

8月7日に行なわれた「第41回熊本県青年農業者技術交換大会」において、飯田尚光さん（矢護川）が演示発表の部で秀賞を受賞しました。飯田さんは、養豚家で豚の畜舎間の移動を容易にするため、従来の



来年の全国大会もがんばってください

の運搬機を改良した「新生子豚運搬機」を考案したことが高く評価されました。昨年の、「らくらく移動計量器」に続き、2年連続の受賞となりました。なお、飯田さんは来年7月に新潟で行なわれる全国大会に、県代表として出場することが決定しています。

小学生剣士が全国大会で3位

■全日本少年武道練成大会

7月27日、日本武道館（東京）で開催された「全日本少年武道（剣道）練成大会」で、大津少年剣道クラブBが3位に入賞しました。



監督の中野健太郎さん（外牧）は選手として8年前に出場し、3回戦敗退。子どもたちの快挙に喜んでいました。

この大会には町内の剣道クラブから6年生を中心とした20人、4チームが出場。子どもたちは3カ月の合同練習に耐え抜いて、全国大会で「剣道王国熊本」の意地を見せてくれました。

勇気をもらった！

■人権・同和教育推進大会

7月27日、町文化ホールで「第11回大津町人権・同和教育推進大会」が開かれ、約650人が参加しました。

この大会は、人権問題の解決に向けて町が毎年開催しているもので、小中学生による人権作文発表や、テーマごとに分かれて討論する分科会が行われました。

人権作文発表では、大津小学校6年の山本きよさんが「部落差別をなくすためには、自分たちが学習したことをみんなに広げていくといい」と発表。続いて菊阿中学校3年の宮本幸さん・小西理恵さん・立花和美さんが「だれかにきついことがあったとき、人ごとにせず自分のこととして考えることが大切」と訴えました。

また、「共生の教育」「就学前教育」「解放学習」の三つの分科会では、「障害のある子どもと関わることで、自立・共生の感性が育つ」「幼稚園、保護者、小学校の連携が必要」「解放学習をすることで、差別をしない・許さない人間を育てる」など活発な意見がでていました。大会終了後のアンケートには、



大会では手話通訳も行われました



分科会の様子

「『本当のことを知れば差別はしなくてすむ』という小学生の発表に、勇気ももらいました。教育の大切さをあらためて痛感しました」などの意見が寄せられました。

くらしの 伝言板

おしらせ

犬の登録と 狂犬病予防注射

生後91日以上の犬はすべて、登録（生涯1回）と狂犬病予防注射（毎年1回）を受けなければなりません（法律で義務づけ）。

本年度、済んでいない犬を対象に、第3回目の集合注射を次のとおり実施します。受け忘れのないようご注意ください。

○日時 9月28日（土）
午前9時30分～11時

○場所 役場南側駐車場

○料金

登録料（新規のみ） 3,000円

注射料 2,500円

注射済票代 500円

○その他 役場から通知のあったはがきを必ずご持参ください。

○問い合わせ 役場環境保健課
環境保全係 ☎(293)3114

下水道の切替工事は 3年以内に

下水道は、きれいな町やきれいな川をつくるために欠かすことのできない事業で、ご承知のとおり皆さんがその施設を利用することで、初めて目的を達成できます。下水道が利用できる区域の皆さんは、速やかに切替工事をお願いします。

切替工事は、町に登録してある排水設備指定工事店以外ではできませんので、直接指定工事店に依頼ください。

切替工事には、助成金や融資あつせん制度がありますが、早期に切替工事をする場合の方が有利となっております。

○問い合わせ 役場下水道課
管理係（天津町浄化センター内） ☎(293)5679

排水設備工事責任技 術者試験

第5回日本下水道協会熊本県支部排水設備工事責任技術者試験を次の要領で行います。

なお、受験講習会も行います。

○試験期日 10月20日（日）

○試験場所 熊本市流通情報会館

○申込受付期間

9月2日（月）～9月13日（金）

○受験講習会 10月16日（水）にフ

ードパル熊本で開催。

○申し込み・問い合わせ

役場下水道課 管理係
（天津町浄化センター内）

☎(293)5679

受水槽の設置状況調 査にご協力ください

水道法改正のため、受水槽などの設置状況を調査します。

現在、水道水の供給で受水槽・家庭用ユニットポンプなどを利用している家庭は、お手数ですが、住所・氏名をご連絡ください。

○連絡・問い合わせ
天津菊陽水道企業団
工務課 給水係

☎(293)7711

朝鮮半島・台湾出身 の旧軍人軍属などで あつた人とその遺族 の皆さんへ

特別永住者など（帰化した人も含む）で、旧日本軍の軍人・軍属などとして戦死した人の遺族や、重度戦傷病者に弔慰金などが支給されています。支給要件や請求手続など、詳しくはお尋ねください。

○支給額

・弔慰金（遺族） 260万円

・見舞金（重度戦傷病者本人） 400万円

○請求期限 平成16年3月31日

○請求窓口 役場福祉課 福祉係

☎(293)3113

○問い合わせ

県庁医療福祉課 援護恩給係

秋の全国交通安全運動 9月21日（土）～9月30日（月）

『ゆずりあい ありがとう
安心交通 くまもと』

～めざそう!! シートベルト着用日本～



チャイルドシートは大人の責任

小さな子どもを乗せるときは、チャイルドシートを着用させてください。

抱っこは、ぜったい禁物。もしクルマがぶつかったとき、子どもを支えることはできません。たとえ子どもがいやがっても、

着用させ慣れさせるようにしましょう。また、チャイルドシートは、かならず後ろの席に取りつけてください。

○チャイルドシートを着用しなかった場合、交通事故による致死率は、着用した場合の4.5倍にもなります。（2000年/交通事故総合分析センター調べ）

運動の重点目標

- 高齢者の交通事故防止
- シートベルトとチャイルドシートの着用の徹底
- 飲酒運転、暴走行など悪質・危険な運転の追放

チャイルドシート購入には補助があります

- 対象：平成12年4月1日以降に生まれた子どものためのチャイルドシート。
- 補償額：購入費の2分の1以内（最高1万円まで）
- 申請方法：チャイルドシートを購入後、領収書などを添えて窓口で申請してください。

※この補助は、該当児童1回限り、4歳までです。チャイルドシート購入後、1年以内に請求してください。申請者は、該当児童の保護者などになります。

○申請・問い合わせ 役場福祉課 子育て支援係

☎(293)3113

今月の相談

| 相談 | 期日 | 時間 | 場所 | 相談員 |
|-----------------------------------|-------------|---------------------|----------------|----------------|
| 心配ごと相談 | 2(月) | 13:30 ~ 15:30 | 人権啓発 福祉センター | 梅田 ソヨ |
| | 3(火) | 13:00 ~ 16:00 | 老人福祉 センター | 梅田 ソヨ 元田 孝文 |
| | 10(火) | " | " | 阪田 一磨 田代 湊 |
| | 17(火) | " | " | 古庄 恵美 |
| | 24(火) | " | " | 雨森ツミ子 |
| 児童相談 | 17(火) | 9:00 ~ 12:00 | " | 雨森ツミ子 坂本 哲子 |
| 行政相談 | 19(木) | 10:00 ~ 12:00 | 住民相談室 | 日野恵美子 |
| 法律相談 | 27(金) | " | 役場4階 委員会B室 | 弁護士 坂本 秀徳 |
| ★9月分は定員となりましたので、10月以降の予約を受け付けします。 | | | | |
| 身体障害者相談 | 2(月) | 13:00 ~ 16:00 | 老人福祉 センター | 山下 幸 |
| 軍人等遺族相談 | 9(月) | " | " | 藤本 力男 |
| 税務相談 | 10(火) | 10:00 ~ 15:00 | 住民相談室 | 税務協会 所属税理士 |
| 年金相談 | 18(水) | " | " | 社会保険 相談専門員 |
| 教育相談 | 毎週 月・水・金 | 9:00 ~ 16:00 | 町民体育館 教育相談室 | 三島 哲男 |
| 園芸相談 | 15(日) | 10:00 ~ 11:30 | 大津地区 公民館分館 | 斉藤 節夫 |

ありがとうございました

次の皆さんから寄付や施設への訪問がありました。(敬称略)

■老人ホームすぎなみ園

大津町民生委員・児童委員協議会、永田佐智子(大津) 田代一馬(杉水) 新開則明(大津) 山下道男(室) 石原三男(室) 大塚勝博(室) 豊住幸夫(室) 山本智子(室) 豊住一人(室) 山本正(室) 大津町シルバー人材センター 江藤幸子(岩坂) 尾田一広(室) コロナ美容室 翠源(室) リニエルサプライ 安永忠文(杉水) げんこつ太鼓 田中典昭(杉水) 柴田昌昭(室) 富士井和子(吹田) 高齢者健康教室 野田須満子(杉水) 村山栄(矢護川) 王永澄子(熊本市)

■若草児童学園

(株)星山商店 福田典男(大津) 室原雅志(大津) 福田病院 楽善三丁目自治会 JA菊池大津中央支所 清水車両農機センター 榮楽 安田洋一(水俣市) 翠源 消防団第4分団 尾田一広(室) はな銀 大津町民生委員・児童委員協議会 つくしの里 建山義徳(大津) 大津地区婦人会 大津養護学校 楽善ふれあいサロン 熊本菊陽学園 日野環境(有) 合志鉄司(真木) 大津あゆみ園 山本智子(室) 熊本畜産農協東肥支所 大津町農業者クラブ

夏まつりに
ご協力ありがとう
ございました



老人ホームすぎなみ園・若草児童学園で開かれた夏まつりには、たくさんの皆さんのご協力がありました。(写真は、8月3日、若草児童学園夏まつりの様子)

☎(383)1111(内線7048)

一人だけの金婚式

社協では、戦争や事故、病気で配偶者を亡くし、今年金婚を迎える人(昭和27年中に婚姻した人)の表彰を行ないます。詳しくは問い合わせください。

○申込期限 9月30日(月)

○問い合わせ 町社会福祉協議会 ☎(293)2027

家庭介護者教室の日程変更

家庭介護者教室の10月の日程を次のとおり変更します。

・変更前 10月27日(日)

・変更後 10月6日(日)

○問い合わせ 町社会福祉協議会 ☎(293)2027

税金相談専用電話ができました

税務署に「税金相談専用電話」が設置されました。お気軽にご利用ください。

○税金相談専用電話

☎0968(25)2468

☎(368)4827

○利用時間(平日のみ)午前9時

~正午、午後1時~午後5時

○問い合わせ

菊池税務署 総務課

☎0968(25)2121

たまにはバス・電車を利用しよう

熊本市圏の交通渋滞緩和や大気汚染防止を目的に、9月20日(金)~10月20日(日)まで「公共交通機関利用促進キャンペーン」が

行われます。

9月22日(日)には、小学生以下乗車無料、都心循環バス無料、小学生スタンプリナーなどが行われます。期間中はほかに深夜バスの運行や、ノーマイカーデーの半額割引券の発行などがあります。

対象交通機関、区間、時間など詳しくは問い合わせください。

○問い合わせ

(社)熊本県バス協会

☎(352)9694

司法書士法律・土地家屋調査士無料相談

○日時 10月1日(火) 午前10時~午後4時

○場所 オークスプラザ

○問い合わせ 熊本県司法書士会 ☎(364)2889

10月1日現在で、就業構造基本調査が実施されます。

この調査(14回目)は、日本の就業・不就業の実態を明らかにし、全国・地域別の就業構造に関する基礎資料を得ることを目的としています。

統計調査員が調査対象の世帯へ、調査票の記入のお願いに伺いますので、ご協力をお願いします。

○問い合わせ 役場企画財政課 企画広報係 ☎(293)3118

公共工事入札結果公表

| 入札日 | 工事名 | 落札金額(円) | 落札業者名 |
|------------|-----------------------|------------|----------------|
| 平成14年7月26日 | 陣内汚水枝線(4486-2号)管渠築造工事 | 47,460,000 | (株)荒牧組 |
| 平成14年7月26日 | 岩坂中島汚水枝線(7058号)管渠築造工事 | 26,460,000 | (株)宇都宮建設 |
| 平成14年7月26日 | 岩坂中島汚水枝線(7056号)管渠築造工事 | 25,567,500 | 益田産業(株) |
| 平成14年7月26日 | 大津小学校障害児等対策施設整備工事 | 16,929,499 | 長田建設(株) |
| 平成14年7月26日 | 平成14年度図書館予定地解体その他工事 | 4,200,000 | (株)江見商会 |
| 平成14年7月26日 | 大津町都市計画道路網検討調査業務委託 | 7,980,000 | 玉野総合コンサルタント(株) |
| 平成14年7月26日 | 町道椋天神線排水整備他1力所工事 | 1,922,550 | (有)宮川工務店 |

いっしょに考えてみませんか？ 第8回大津町 男と女のつどい

町内の女性グループが、「パートナーシップでみんなが幸せな社会を目指す男女共同参画社会づくり」を、住民の皆さんとともに推進するため、つどいを開催します。皆さんの参加をお待ちしています。

○日時
9月26日(木)

午後6時開場
午後6時30分開演

○場所
町文化ホール

○内容

- ①プラン策定報告 ほりだし劇団の公演から
 - ②劇(ほりだし劇団)「こぎゃんこつてええっじゃるか」
 - ③パネルディスカッション「日常生活における男女共同参画」
- コーディネーター: 星子邦子さん
■パネリスト: 区長会・町老連・町P連・JA女性部・役場職員組合女性部

○主催 大津町男と女のつどい実行委員会

○問い合わせ 役場総務課 男女共同参画推進係

☎(293)3111



大津町子育てサポートセンター 「ほほえみ」交流会

町の子育て支援事業の一つ、子育てサポートセンター「ほほえみ」の、親子で遊んで学べるイベントです。ぜひ、家族連れでお越しください。入場無料。

○日時 9月8日(日)

午前10時～午後3時

○場所 オークスプラザ

○内容

・福岡市で地域ぐるみの子育てをすすめる高山静子さんの元気がでる講演:(午後1時～3時)

「みんなで育ちあう子育て支援」

- ・育児相談
- ・お話しつばいの子どもシアター
(午前10時～午後1時～)
- ・絵本の部屋、パネル展示、トールペイントほか手作りの店など
- ・託児所もあります
(予約制・午後1時～3時)

○問い合わせ

大津町子育て支援センター

☎(294)9511



平成14年7月 JAS法が改正

改正のポイント

●表示のルールを守らない違反者は、公表されたり、JAS法に基づく処分を受けます。処分に従わない場合には処罰(罰金または懲役)されることがあります。

生鮮食品

農産物

- ①名称 その内容を表す一般的な名称を記載
- ②原産地 ・国産 都道府県名を記載
〔市町村やその他一般に知られている地名でも可〕
・輸入品 原産国名を記載
〔一般に知られている地名でも可〕



畜産物

- ①名称 その内容を表す一般的な名称を記載
- ②原産地 ・国産 「国産」である旨を記載
〔主たる飼養地が属する都道府県名、市町村名などでも可〕
・輸入品 原産国名を記載



水産物

- ①名称 その内容を表す一般的な名称を記載
- ②原産地 ・国産 生産した水域名または地域名
(主たる養殖場が属する都道府県名)を記載。ただし、水域名の記載が困難な場合は、これに代え、水揚げした港名か水揚げ差された港が属する都道府県名を記載することができる。
※水域名に港名か都道府県名を併記することができる。
・輸入品 原産国名を記載
- ③解凍 冷凍したものを解凍して販売する場合は「解凍」と記載
- ④養殖 養殖されたものを販売する場合は「養殖」と記載



○問い合わせ JAS食品表示110番 ☎(387)5558

9月11日(水)は 農薬の空容器の回収日です

使用済み農薬の空容器は、産業廃棄物となり、事業者(農家)は責任を持って適正に処分しなければなりません。

野外での焼却は法律で禁止されていますので、回収にご協力ください。

○回収日 9月11日(水)午前9時～午後4時

○回収場所 JA菊池大津資材店舗(中央支所隣)

○その他 JA指定の袋で出してください。

○問い合わせ

役場農政課 ☎(293)3116

大津資材店舗 ☎(293)3792

洗浄方法

使いきる時(農薬散布時に、洗浄するように心がけましょう！)

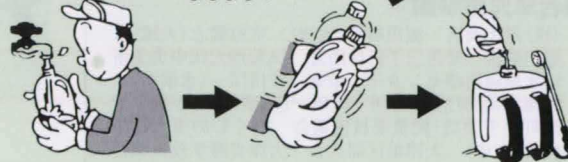

- ・今回の回収は農業用プラボトル・アルミ袋・紙袋
- ・JA指定の回収袋に入れて、出す
- ・プラボトルの洗浄、紙袋の残量を確認
- ・プラボトルと紙・アルミ袋は分別する
- ・プラボトルはふたをはずし、下向きに15本程度入れる
- ・回収袋はJA資材店舗窓口で販売(1枚 100円)

回収方法

住所・氏名・電話番号はお忘れなく

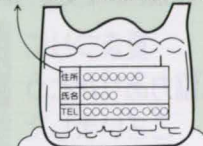

紙袋、アルミ袋は切断し空を確認する。

ぼしゅう

町営住宅補充
入居者募集

○募集する団地
あけぼの団地・西鶴団地(老人向住宅)・鍛冶の上団地・西嶽団地・北出口団地

○申込資格

大津町に住所または勤務先がある人で、町営住宅の入居基準を満たす人

○申込期間

9月13日(金)～9月30日(月)

○申し込み・問い合わせ

役場都市計画課 建築住宅係
☎(293)4011

もよおし

9月は動物愛護月間
「動物愛護祭り」

熊本県は、9月を「動物愛護月間」と定めています。

この期間には、動物を飼育している人だけでなく、日ごろふれあう機会のない人にも、動物のことを知ってもらおうといういろいろなイベントを企画しています。

その一つが「動物愛護祭り」です。

○日時 9月23日(祝)午前10時～

○場所 県農業公園「カントリーパーク」(合志町)

○内容 家庭犬のしつけ実演、ペット健康相談、ふれあい動物園、バザーなど

○入場料 大人 310円
高校生以下無料
※ペットの持ち込みはできません。
○問い合わせ 菊池保健所
☎0968(25)4155

菊池郡市
おでかけ情報



孔子まつり【泗水町】

中国古来の楽器演奏、きらびやかな衣装で舞う祭孔大典(さいこうたいてん)やステージイベントが行われます。
入場無料。

○とき 9月22日(日)午前10時～

○ところ 孔子公園

○問い合わせ 泗水町商工観光対策室

☎0968(38)2149

町立図書館臨時職員募集

来年開館予定の図書館臨時職員を次のとおり募集します。

○職種・募集人数

図書館業務補助 …… 2人
(司書・司書補の資格を有する人)



来年2月オープン(予定)の図書館完成予想図

○勤務(予定) 平成14年11月～

週5日(土・日・祝日・変則勤務あり)
社会保険・雇用保険あり

○受付期間 9月17日(火)～30日(月)

午前8時30分～午後5時(土・日・祝日を除く)

○面接の日時

申込者に10月初旬に通知します。

※履歴書を持参のうえお申し込みください。

○申し込み・問い合わせ

役場総務課 人事秘書係 ☎(293)3111

国民健康保険
Q&A

Q 入院した時など、医療費や出産費が高額になって支払いが難しいときに利用できる制度が何かありませんか?

A 医療費が高額になり、定められた自己負担限度額を超えた場合は、支払い後、国保に申請すれば「高額医療費」として限度額を超えた分が払い戻されます。

また支払い前、病院から請求を受けている医療費がこの高額医療費に該当する場合には、利用できる二つの制度があります。一つは医療費の一部を貸し付ける「貸付制度」で、もう一つは一

時的に窓口負担を軽減する「委任払制度」です。いずれも請求を受けている金額や所得の状況などで利用内容が変わってきますので、事前にご相談ください。出産費の貸付制度もありますので、申請方法など詳しくはお問い合わせください。

○問い合わせ

役場環境保健課 国保医療係

☎(293)3114

介護保険
Q&A

Q 介護保険料を納付書で支払うのが大変なのですが…。

A 口座振替をおすすめします!

保険料の納め方は、二通りあります。一つは、年6回の老齢(退職)年金支給月に介護保険料が天引きされる「特別徴収(例外あり)」です。もう一つは、特別徴収以外の人が、4月を除いた偶数月に納付書で支払う「普通徴収」です。

しておく、自動的に保険料を納めることができますので、払い忘れがなく、金融機関窓口まで出向く手間が省けます。申込用紙は、各金融機関、郵便局または役場にありますが、ぜひご利用ください。

○問い合わせ

役場福祉課 介護保険係

☎(293)3113



道の駅 大津

9月のイベント

☎(294)1600

★藍染と紺
新作婦人服展
21日(土)~30日(月)

★コスモス・ファンタジー
荒木幸史展
1日(日)~20日(金)

★銘木市
屋久杉製品即売会
1日(日)~30日(月)



| 期日 | 時間 | プログラム | 問い合わせ |
|-------|----------------|------------------------|--|
| 3(火) | 10:00 | 絵はがきを書こう | 大津町子育て支援センター「すこやか」(老人福祉センター内) ☎(294)9511 |
| 10(火) | 12:00 | おじいちゃん、おばあちゃんとの交流会 | |
| 10(火) | 13:30 15:30 | 秋を探しに行きたいね！(0歳児対象) | |
| 17(火) | 10:00 | 8・9月生まれのお誕生会 | 南部子育て支援センター(白川保育園内) ☎(293)2194 |
| 24(火) | 12:00 | 散歩へ行こう | |
| 5(木) | | 親子でエアロビクス | |
| 12(木) | 10:00 | おじいちゃん、おばあちゃんへのプレゼント作り | 北部子育て支援センター(杉水保育園内) ☎(293)8156 |
| 19(木) | 12:00 | 8・9月生まれのお誕生会 | |
| 26(木) | | 園内・園庭開放 | |
| 27(金) | 10:30 12:00 | ベビー&マミーピクス | 人権啓発福祉センター「はとぼっぼクラブ」 ☎(292)9777 |
| 4(水) | | 元気に遊ぼう(水遊び) | |
| 11(水) | 10:00 | 写真でプレゼントを作ろう！ | |
| 18(水) | 12:00 | おはなし広場 | 人権啓発福祉センター「はとぼっぼクラブ」 ☎(292)9777 |
| 25(水) | | 紙コップでおもちゃを作ろう！ | |
| 6(金) | | 水遊び・砂遊び | |
| 13(金) | 10:00 | プレゼント作り | 人権啓発福祉センター「はとぼっぼクラブ」 ☎(292)9777 |
| 20(金) | 11:30 | お月見だんご作り | |
| 27(金) | | 親子ふれあい体操 | |

●遊びに来るときは、事前にご連絡ください。

♥ 日曜在宅医 9月 ♥

| | 医療機関 | 所在地 | 電話番号 |
|-----|---------------------|-----|--------------|
| 1日 | 山縣医院(内・神) | 大津町 | 293-4430 |
| | 武蔵しもむら医院(内・小・アレルギー) | 菊陽町 | 339-7561 |
| | 緒方歯科医院 | 菊陽町 | 232-4315 |
| 8日 | 岩倉整形外科医院(整・麻・リハ・形成) | 大津町 | 293-8888 |
| | 馬場医院(内・外・小) | 菊陽町 | 232-1903 |
| | 宮川歯科医院 | 合志町 | 248-5524 |
| 15日 | 双愛内科医院(内・消・呼・循) | 大津町 | 293-0266 |
| | 野上医院(内) | 菊陽町 | 232-1992 |
| | 高田歯科医院 | 菊陽町 | 337-7139 |
| 16日 | 中村外科医院(外・整・胃・皮) | 菊池市 | 0968-25-0111 |
| 22日 | 馬場医院(内・外・整) | 大津町 | 293-2358 |
| | 矢野医院(外・内・消・放) | 菊陽町 | 232-5266 |
| | 原質歯科医院 | 菊池市 | 0968-25-0202 |
| 23日 | 後藤整形外科医院(整・リハ) | 菊池市 | 0968-25-2906 |
| 29日 | 福田医院(耳・内・泌) | 大津町 | 293-2771 |
| | てらしま小児科(小・内) | 菊陽町 | 232-5151 |
| | 竹田津歯科医院 | 大津町 | 294-0787 |

■当番医を変更することがあります。当日の当番医(歯科医は除く)はテレホンサービスで確認してください。 ☎0968(25)3300

| 死亡者氏名 | おくりやみ | おめでとう | 出生児氏名 |
|-------|--------|-------|--------|
| 吉岡製染幸 | 川本 未歩 | 健治 | 門田 稔 |
| 死亡者氏名 | 江藤 琉歌 | 正明 | 佐々木 桃香 |
| 死亡者氏名 | 蓑田 蓮 | 誠雄 | 出生児氏名 |
| 死亡者氏名 | 境 璃々 | 信一 | 届出人名 |
| 死亡者氏名 | 笹井 康平 | 修二 | 届出人 |
| 死亡者氏名 | 田中 創 | 洋二 | 住 |
| 死亡者氏名 | 牧野 莉 | 俊修 | 所 |
| 死亡者氏名 | 穴見 莉 | 俊宏 | 大津 |
| 死亡者氏名 | 木口 直希 | 裕美 | 大津 |
| 死亡者氏名 | 長谷部 裕基 | 剛照 | 大津 |
| 死亡者氏名 | 山口 塔子 | 隼人 | 大津 |
| 死亡者氏名 | 石淵 愛奈 | 和也 | 美咲野 |
| 死亡者氏名 | 合志 悠哉 | 靖宏 | 矢護川 |
| 死亡者氏名 | 住田 裕樹 | 知宏 | 大津 |
| 死亡者氏名 | 橋本 鈴菜 | 純一 | 大津 |
| 死亡者氏名 | 竹村 和夏 | 和彦 | 大津 |
| 死亡者氏名 | 阪本 優真 | 幸次 | 大津 |
| 死亡者氏名 | 杉田 瑛美 | 修基 | 大津 |
| 死亡者氏名 | 下村 勇晴 | 秀一 | 大津 |
| 死亡者氏名 | 川原 実莉 | 圭太 | 大津 |
| 死亡者氏名 | 中島 圭太 | 孝仁 | 大津 |
| 死亡者氏名 | 門田 稔 | 佐綾 | 大津 |
| 死亡者氏名 | 佐々木 桃香 | 届出人 | 大津 |

おわび
7月号(5月10日)~6月9日届出分のおくりやみ欄に、中村武徳さん(70歳・大津)のお名前が掲載されておりました。おわびします。



7月10日
8月9日届出分

| 死亡者氏名 | 満年齢 | 住所 |
|--------|------|----|
| 坂本カズミ | 69歳 | 住 |
| 本田フサ子 | 84歳 | 引 |
| 本嶋 未行 | 78歳 | 大津 |
| 鍋嶋 徳恵 | 101歳 | 古 |
| 金田 徳恵 | 96歳 | 大津 |
| 藤林 トメ | 81歳 | 古 |
| 家入 正 | 79歳 | 大津 |
| 牧野 シズノ | 70歳 | 大津 |
| 佐藤 ミヤ子 | 86歳 | 大津 |
| 豊岡 イツエ | 66歳 | 大津 |
| 吉良 武磨 | 88歳 | 大津 |
| 西本 善輝 | 95歳 | 大津 |
| 江藤 スヤ子 | 91歳 | 大津 |
| 西本 善輝 | 88歳 | 大津 |
| 古庄 辰喜 | 88歳 | 大津 |
| 寺本 メグム | 88歳 | 大津 |

まちのカレンダー

| 9月 1日 | 2月 | 3火 | 4水 | 5木 | 6金 | 7土 |
|---|--|--|---------------------------------------|--|--------------------------------------|--|
| 室校区スポーツ大会 8:30～・室小 | 住民課窓口証明業務延長 19:00まで | 1歳6カ月児健診 福祉 H13年2月生 13:30～14:00 | 6～7カ月児健診 福祉 H14年2月生 13:30～14:30 | | 3歳児健診福祉 H11年7月生 13:30～14:00 | |
| 8日 | 9月 | 10火 | 11水 | 12木 | 13金 | 14土 |
| 子育てサポートセンター交流会 7-7 10:00～15:00 高遊原相模大会 9:00～・高遊原公園 大津校区スポーツ大会 8:30～ 町ク | 住民課窓口証明業務延長 19:00まで 市町村合併住民説明会 19:30～ ホール | 体育施設等使用調整会議(グラウンド) 18:00 中公 下水道 きれいな水へのかえりみち 9月10日は第42回下水道の日です | | | お誕生月育児相談 福祉 H13年9月生 9:30～10:30 | 県民体育祭 ～15日・鹿本郡市 |
| 15日 | 16月 | 17火 | 18水 | 19木 | 20金 | 21土 |
| 敬老の日 スゴ森受付申請開始 | 振替休日 | 大津熊日名人寄席 14:00～ ホール | 3～4カ月児健診 福祉 H14年5月生 13:30～14:30 | | | |
| 22日 | 23月 | 24火 | 25水 | 26木 | 27金 | 28土 |
| 小学校運動会 (大津南・大津東・護川・平川・真城) 陣内幼稚園運動会 | 秋分の日 | | | マタニティーセミナー 福祉 10:00～ 大津町男と女のつどい ひと ひと ホール 18:30～ | | 狂犬病予防注射 9:30～11:00・役場 秋の全国交通安全運動 9月21日(土)～9月30日(月) |
| 29日 | 30月 | 10月 1火 | 2水 | 3木 | 4金 | 5土 |
| 小学校運動会 (大津・室・矢護川) | 住民課窓口証明業務延長 19:00まで | 1歳6カ月児健診 福祉 H13年3月生 13:30～14:00 | | | | 菊池郡市人権・同和教育研究会 9:10～・酒水町ほか |
| 6日 | 7月 | 8火 | 9水 | 9月の「大津町教育の日」は、各小学校・幼稚園の運動会の日です。 保護者はもちろんですが、おじいちゃん、おばあちゃん、地域の皆さんのご声援をよろしくお願いいたします。 | | |
| 大津町スポーツレクリエーション祭 8:30～ スボ森 | 住民課窓口証明業務延長 19:00まで | | 6～7カ月児健診 福祉 H14年3月生 13:30～14:30 | | | |

先日、福島県の「広報物表 現ガイドライン」を手に入れました。これは、「男女共同参画社会を目指す行政が、広報紙やポスター、チラシをつくるべき」ということに注意したらいいかの目安を書いたものです。▼読んだ後で、今月号のイラストを1カ所書き直しました。配慮しているつもりでしたが、やっぱり気づかないところがあります。この「気づかないところ」は、何らかの形で指摘を受けたいとわかりません。今まで生活している中で、それが当たり前(自然)だと思っているからです。言われると、「そう言えば、そうよね」と思っんですが、▼今月開催される「大津町男と女のつどい」、「気づき」の機会にぜひご活用ください。(クマ)

つづきの声

9月は国民健康保険税第4期の納付の月です

の献立 「ビビンバ」

(5月29日の給食献立)

なじみの深い韓国料理のひとつです。名前の意味は「よくかき混ぜる」。本場では生卵をのせるようですが、給食では卵にしています。

学校給食センター



材 料(4人分)

| | |
|----------|--------|
| 米 | 280g |
| 小麦 | 40g |
| 牛肉 | 180g |
| 干シイタケ | 4g |
| おろしショウガ | 少々 |
| おろしニンニク | 少々 |
| ④ 三温糖 | 小さじ2 |
| みりん | 小さじ1/2 |
| 濃口しょうゆ | 大さじ1 |
| 赤みそ | 大さじ1/2 |
| 調味料 | |
| トウバンジャン | 少々 |
| 油 | 少々 |
| ⑤ ホウレンソウ | 100g |
| 太モヤシ | 80g |
| 卵 | 1個 |
| 調味料 | |
| 油 | 少々 |
| ⑥ 淡口しょうゆ | 大さじ1 |
| 黒ゴマ | 小さじ1 |
| 調味料 | |
| ゴマ油 | 小さじ1/2 |

栄養価(1人当たり)

| | |
|--------|---------|
| エネルギー | 533Kcal |
| タンパク質 | 20.3g |
| 脂質 | 10.9g |
| カルシウム | 52mg |
| 鉄 | 2.5mg |
| ビタミンA | 674IU |
| ビタミンB1 | 0.35mg |
| ビタミンB2 | 0.35mg |
| ビタミンC | 11mg |

作り方 (所要時間30分)

- ①牛肉は小さく切る。干シイタケは水で戻してせん切りにしておく。
- ②油でおろしショウガ、おろしニンニク、牛肉をいためる。火がとおったら干シイタケを加え④の調味をする。
- ③モヤシはゆでる。ホウレンソウはゆでて3cm 長さに切っておく。
- ④卵は小さいいり卵にする。
- ⑤③に⑥の調味をし、④を軽く混ぜる。
- ⑥普通に炊いたごはんの上に、②と⑤を盛りつけ、混ぜて食べる。



今月の表紙
今月は新エネルギー特集です。表紙は堀江さん一家(美咲野)の家で、「太陽光発電」をしています。堀江由利奈さん(写真右)と亜未さんには、エネルギー探検隊として登場してもらいました。(関連記事2~5ページ)



中庭のピオトープ(自然観察池)には自然がいっぱい

水に学ぶ環境教育

大津南小の中庭に入ると、自然観察池のピオトープがあります。今年3月に拡張工事が完了。井手の水をポンプで引き込み、メダカやトンボを観察しやすいように小さな橋が架けられました。

学校正門前を流れる塘井手には清流が戻り、5月中旬を過ぎるとホタルの飛び交う姿が見られます。これに合わせて「ホタル祭り」が開かれ、小さな生命に子どもたちが瞳を輝かせて向き合う良い機会となっています。夏休みの魚のつかみどりも大きな楽しみでしょう。

地元のゴミ分別収集組織である「4R白川」の活動も着実に地域に根付いてきており、子どもたちだけではなく大人も巻きこんだ環境学習も広がっています。

住民みんなで、この美しい故郷の自然を守っていきましょう。

大津の素晴らしい環境を子どもたちに守り継ぐため、わたしたち大人も環境保全に対する意識を高めていきたいものです。



推薦者
大津南小学校
学校評議員 紫藤 和幸さん

大津南小学校の
いちおし
一押

7月末の人口の動き

| | |
|----|--------------|
| 人口 | 28,522人(+ 2) |
| 男 | 13,830人(0) |
| 女 | 14,692人(+ 2) |
| 世帯 | 9,751戸(+14) |
| 出生 | 24人 |
| 死亡 | 18人 |
| 転入 | 113人 |
| 転出 | 117人 |

()は前月比

平成14年9月号

発行・編集

大津町
〒869-1292
熊本県菊池郡大津町
大字大津1233番地
☎096(293)3111
ホームページ <http://www.town.ozu.kumamoto.jp/>

印刷

坂本印刷所