

# おおづ

広報

2002

8

特集



心の壁をとりのぞいて

だれもがともし

障害のあるなごに関わり

生きがい・つながり・地域へ

2  
〜  
7

- 新しい農業委員が決まる ⑧
- 住民基本台帳ネットワークシステムが稼働 ⑨
- 大津地蔵まつり ⑫

# とりて かぞい

「障害者」—皆さんは、この言葉からどのような印象を受けるでしょうか？

「障害」という言葉には、「じゃま・さまたげ」といった意味があります。言葉の意味だけをとりと、「障害者」がじゃま者になってしまいます。でも実際には、何らかの原因がもつて、機能の発達に「障害」が起こったことを表しているのです。

そして、わたしたちにとっても「障害」はけっして人ごとではありません。いつ事故や病気で「障害」が起こるかもしれないし、歳をとり体の機能が衰えてくれば自然に「障害」が出てくるでしょう。

この大津町で、わたしたちの暮らしのなかで、「障害」とは何なのでしょう？

## 日々を生きるなかで 幸せとは何か。

### 昨

年10月、グループホーム「つくしのこ」が大津地区にできました。グループホームとは、障害などのある人が世話をする人とともに数人で生活する住宅のことです。地域の中で暮らす場をつくるのが目的です。「つくしのこ」では、現在、知的障害のある40代から60代の女性4人が一緒に生活しています。

その大家である大島さん一家を訪問しました。

### 三奈さんの誕生

昭和52年7月4日、広島市で小さめだけど元気な赤ちゃんが産まれました。それが三奈さんです。しかし2カ月後、母親の千恵さんは赤ちゃんのけいれんに気づき、すぐに病院へ連れて行きました。病名は「点頭けいれん」。そのまま入院、治療。そして千恵さんは、医師から「ふつうの子どもさんと同じような成長を期待しないでください」と言いわたされました。

「先生の診断の前に自分で医学書を調べたので、ある程度知識はありましたが、それでもショックでしたよ。覚悟をしていたわたしに、追い討ちをかけるような言葉でした」と当時を振り返る千恵さん。

それからは、少しでも希望があるならと、いろいろな治療を受けました。広島市から東京へ治療に通うことで、家族が経済的・体力的に負担を感じ始め、照雄さんは転勤を決意しました。

### 温かく迎えた 地域の人たち

三奈さんが2歳になる前に、一家は神奈川県川崎市へ引っ越ししました。照雄さんの転勤です。12戸が集まる社宅での生活が始まりました。千恵さんにとって、だれも知り合いのいない土地。しかし、「家にこもらず、三奈と一緒に外に出て行こう」、そう千恵さんは心に誓っていました。そんな一家を社宅の皆さんは温かく迎え入れました。



(左から)大島千恵さん、三奈さん、中村草子さん

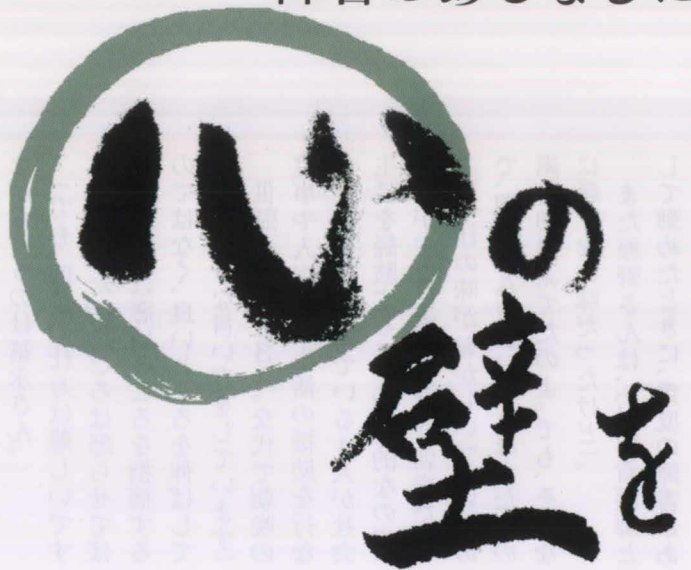

中村章子さん／画

「近所の子どもたちと同じくらいの年齢だったので、三奈も一緒に子育てをした気がします」  
温かく迎えたのは社宅の皆さんだけではありません。町内の商店街の人たちも、千恵さんと三奈さんが通りがけると、「こんにちは！三奈ちゃん」と声をかけてくれました。

### 心の葛藤を乗り越えて

近所の人たちの理解と優しさに囲まれた生活。外から見ただけでは、千恵さんの苦悩に気づく人は少なかったかもしれません。

「三奈の病気が分かってから2、3年くらいは、産まれる前や産まれた後のことを思い出し、あのときああすれば、こうすればと自分を責めていました。ずーっと泣いていましたね」。当時の気持ちがこみ上げてきたのか、千恵さんの言葉が一瞬途切れました。「でも、泣いていても三奈のためにはならない。三奈ときちんと向き合おうという前向きな気持ちが出てきて変わりました。心配してくれたり、応援してくれる家族や友だちのおかげで『わたしは独りじゃない』と思えたんです」と、しっかり前を見つめて話す千恵さん。「三奈がいるから、『何が幸せなのか』という哲学的なことを日々

の生活のなかで考えるよね」と、知恵さんに笑顔を向ける照雄さんにも迷いはありませんでした。

### 学校との信頼関係

三奈さんは、川崎市立の小学校に入学、「たんぼぼ学級」の一員になりました。スクールバスでの送り迎え。大畠さん一家の子離れ・親離れの時期でもありました。

「学校に行きはじめて不安はありましたが、先生が親身になってお世話してくださるので、安心してお任せできました」。懇談会や授業参観のなかで、クラスの教師と親の信頼関係は深まっていきま

した。また、「たんぼぼ学級」は、学校行事の学芸会、運動会などにも参加していたので、大畠さん一家は学校との関わりがなかで交流を楽しむことができました。

小学校を卒業後、三奈さんは神奈川県立中原養護学校に入学。小学部3年を経て、高等部1年のとき熊本へ引っ越すことになりました。

### 大津町で生きる

いつかは、三奈さんを中心とした家族みんなが暮らしやすいところに、家を建てようと思っていた大畠さん一家。親戚からの「こっ

ちに来たら」という話と、照雄さんの熊本転勤が実現したことで、大津町に居を構えることになりました。平成5年12月のことでした。

大畠さん一家は、熊本で友だちもたくさんでき、そこからいろいろな情報が集まるようになりました。そして新たな転機となったのが、平成12年、知的障害者更生施設「つくしの里」（平川）との出会いです。

三奈さんは、現在、江津湖療育園通園センター（熊本市）に週3回、往復2時間かけて自家用車で通っています。町内でも受け入れてもらえたらと、シヨートステイ（短期入所）のお願いに行つたのがきっかけでした。施設長河野征之助さんの福祉に対する考え方・行動力に感銘を受けた大畠さんは、「グループホームをしようと思うが、物件がなかなかなくて」という施設長の言葉に、グループホームとして使用できる住宅を建てることを決意しました。その決意の裏には、もちろん三奈さんのことがありました。「自分たちが世話ができるあいだはいいが、できなくなつたときのことを考えると心配でたまりません」という大畠さん。この心配は、障害のある人を家族にもつみんなに共通のものでしよう。

そして平成13年10月、グループホーム「つくしのこ」は始まりまし

**グ**ループホーム「つくしのこ」には、そこに住む4人の女性をお世話する人がいます。世話人の原野フサ子さん(森)と富永美恵子さん(大津)に、グループホームの様子を尋ねました。

**社会生活を  
経験するところ**

いつ、だれが訪れてもいいように、見事に棧や窓枠まで拭きあげられている「つくしのこ」の住宅。「つくしの里の人たちに使ってもらって良かったと思ってもらいたくないですか。だから掃除はしっかりとやるようにと言ってます」と笑いながら言うのは富永さん。

「でも、助言の仕方は難しいですよ。始まった10月ごろは怒らせてばかり。今は悪いところを指摘するのではなく、良いところを伸ばしてあげるような言い方をしています」。世話人は現在3人。交代で朝晩の食事や入浴など生活の援助を行なっています。住んでいる4人が社会生活を体験することが目的なので、助言が主な仕事です。「今朝来たら、『味噌汁の味がおかしい』というので、調べたらコンソメとほんだしの素を間違えてたのよ。でも、そんなに悪くない味だったけど」。また原野さんは、「以前看護師として勤めたときに、重度の障害があ

る人のお世話をしたことがあったので気軽に引き受けたのですが、接するのは確かに難しい面もあると思います。でも今では4人に対して愛情が湧いてきましたね。子育てと同じような感じでしょうか。そしてそれは相手にも伝わっているようです。怒ったり、注意をしたりす

**ともに生きる**

**「共生」。**



(左から)原野フサ子さん、富永美恵子さん

るでしょ? でもそれは意地悪ではない、自分たちのためを思っ言ってくれていると分かっているんです」と楽し気に話してくれました。

**障害があるから  
社会に甘えていい  
わけではない**

二人がともに気をつけ、接しているのは、「障害があるからといって、社会に甘えていいわけではない」ということ。自分たちは障害があると思っ接していない。だから4人にも「障害があるから」といった甘えの気持ちを持ってほしくないそうです。

4人が完全に自分たちだけで社会に向かい合うのは、民間バスの乗り降りのときだけです。「バスの運転手さんに迷惑をかけないように」と口をすっぱくして言っている二人。ただ助言がききすぎることもあるようです。「今度は丁寧になりすぎで、『お世話になります』を5回くらい言っている。それで運転手さんは出発できず、反対に迷惑をかけているときもあります」(笑)。

「知的障害者」という言葉にはなんとなくマイナスイメージがありますよね。そうではなく、たまたま知的障害という一つの個性を持った人、そういう視点で接しています。だからお互い変な遠慮も甘えもありません。ともに生きる「共生」ですよ」

二人は笑顔で、自分たちの姿勢を軽やかに語っていました。

(注)グループホーム「つくしのこ」の見学・研修などについては、「つくしの里」までご連絡ください。

知的障害児施設 若草児童学園で就業体験した高校生が語る  
**若草児童学園が大好きです。**

若草児童学園には、去年の夏にワークキャンプで来て以来、なぜか忘れられず、インターンシップ(就業体験)という機会を使い、また来てしまいました。実習の内容も豊富で、なかでも、今月号の表紙になっている七夕の飾りつけでは、園児たちとのふれあいが今まで以上にでき、とても楽しい時間になりました。園児たちの笑顔を見ていると、来て良か

ったと、何度も思い、また、それと同時に、わたしは、若草児童学園が大好きであるということ強く感じています。

(翔陽高校2年 山中あゆみさん)

※ここでの「ワークキャンプ」とは、大津町社会福祉協議会が毎年夏(7~8月)に行なっている中高生対象の「社会福祉施設体験」のことです。



楽しかった  
七夕の飾りつけ



大津小学校教諭 飯田幸成さん

**町**

内の小中学校でも、障害のある子どもたちが学んでいます。学校の教育現場における「障害」とは何でしょうか。大津小学校「ひまわり学級」の担当教諭、飯田幸成さんに話を聞きました。

**子どもの特性に応じた教育**

「子どもは障害があるなしに関わらず、地域で育つべきです。それが前提です」と、飯田さんは口を開くなり言いました。

町内の小中学校では、子どもたちの障害の内容などにより学級を設け、特性に応じた教育を行っています。飯田さんが担当する「ひまわり学級」では、知的な障害のある子どもが、自分たちのペース（速度）で学んでいます。もちろん、学ぶペースが同じ授業や学校行事などは、みんなと一緒にです。

**子どもがやさしくなる**

「障害のある子どもが一緒の学級にいと、授業が進まないのではないかと尋ねられることがあるそうです。「そんなことはないですよ。授業中に騒ぐわけではないし、一緒にいる子どもたちを見ればわかります」と一笑にふす飯田さん。「反対によく言われるのが周りの子どもたちが『やさしくなる』ということなんです。そして、それには理由があるというのです。」

「まず、障害のある子どもたちは表現が素直で喜怒哀楽もはっきりしています。もちろん表裏もありません。今の社会ではそんな風にやっていけないでしょう？ 子どもたちもそういう社会をわかっています。だから、反対に障害のある子どもの前では、同じように素直になれるし、ホッとするとこもあると思いますよ」と、飯田さんは自分と子どもたちの体験を重ねながら、言葉を続けました。

「障害があることで、自分のことを言葉で伝えられない子どもたち。しかし、周囲の子どもたちはそれを理解しようと、しっかりと見えています。それは、ほかの人のことも思いやれる子どもになるということなんです」



また、周囲の評価からも子どもが変わるそうです。

極端な例をあげると、乱暴な子どもがいるとします。その子が障害のある子どもにやさしさを見せると、「あんなやさしさがあつたんだ」と教師や同級生の評価も変わります。誉められたり認められたりすることで、今度は乱暴だった本人が変わってきます。

**「障害」も一つの個性**

「障害のある子どもにやさしくしなさい」とは言いませんよ。みんな同じですから。1年生のときから一緒にいれば、戸惑いもあります。言葉があまり出なくても、「○○ちゃんはまだしゃべらんね」という程度で、一つのその子の特徴・個性として捉えているんです。だからこそ、と声を強めて飯田さんは言います。

「障害があるとかないとか、そういう構えは必要ないんですよ。そして子どもたちを在るがままに受け入れる地域であってほしいですね」

**障害があるとかないとか**

**そんな構えは必要ない。**



屋外に出る前に基本的な操作を学びました

**車いす体験**

**きつかった。**

ある夏の晴れた日に、社会福祉協議会職員の前松木雄一郎さん指導のもと、30代男女が車いすを体験しました。

まず、座ってみた感想は、「見ても分からない程度の凹凸でゆれるので、予想のつかない不安を感じました。目線が低くなるため、車道の車も怖かったです」と女性。また、男性が傾斜15度程度のスロープを自力で上るのに、正

座のためか満身の力をこめてやっとという具合でした。

車いすを押すことについては、「思ったより軽かった。でも、長時間はきついな」と男性は汗をふきながら話していました。

※この車いす体験は、要望(グループ)があれば同協議会でできます。



若草児童学園で「読み聞かせ」を楽しむ会員たち

## 大

津町子育てサポートセンター  
「ほほえみ」では、障害のある子どもたちを預かるために、昨年から勉強会を始めました。「ほほえみ」は、会員間で子どもを預かったり、預けたりする組織です。

「子どもの質問には  
しっかり説明することが大切

岩切昌子さん（陣内）は、小学生3人の子どもの母親で、「ほほえみ」が始まった当初からの会員です。

2年前前、岩切さんに「ダウン症の子どもも預かってもらえますか？」というお尋ねがありました。「『どうぞ』と答えお預かりすることにしました。事前打合せにはいつもより時間をかけたかもしれせんね」と岩切さん。以後、月1回程度の割合で子どもを預かっているそうです。

「うちの子どもにも違和感はないようです。1番上の子はダウン症だと理解しています。下の二人は『お姉ちゃん』という感じで、よく一緒にビデオを見ています。ただ子どもが、障害のことで分からなくて聞くとときに、それをしっかりと説明してあげるのが大切だと思っています。だから勉強

強する必要はあるんです」

岩切さんが預かれないうちに、ほかの人が預かれるように、そして自分たちが子どもたちにきちんと説明してあげられるようにと勉強会は始まりました。

## わだかまりがあるのは 親のほう

宇都宮美津子さん（美咲野）は、4人の子どもの母親です。「発達の度合いが一人ひとり違うことを知ったり、医学的な知識が増えたりして、壁が一つとれたかなと思います」と、宇都宮さんは勉強会に参加した感想を語りました。

この勉強会には、障害のある子どもを持つ親も参加しています。

「会の間、子どもたちは障害のあるなし関係なく、仲良く遊んでいます。やっぱり、子どもは子ども同士ですよ。そういう姿を見ると、わだかまりがあるのは、親のほうだと感じます。例えば『こんなこと聞いていいのかな？』という遠慮というか、わだかまりというか、そういうのがあるんじゃないですか。でも、相手にはなんでもない質問だったりする。だからわたしたちも勉強して知ることが必要ですよ。そして、子どもたちが今の気持ちをそのまま持つていけるように育てたいですね」

岩切昌子さん（右）と  
宇都宮美津子さん



## 何のわだかまりもなく 声かけができる地域へ。

障害のあるなしに関わらず  
だれもが幸せに  
暮らせる町に

わたしたちは、人生のある時点で何らかの障害を持つことがあります。年齢からくるもの、病気や事故から起こるものなどです。大津町の障害福祉の現状からみると、約20人に1人が何らかの障害があることになります。特に高齢化が進む中で、この割合は増加傾向にあるようです。

障害のあるなしに関わらず、だれもが「人生を幸せに過ごしたい」と願っています。だからこそ、「だれもが安心して、幸せに生活できる地域社会」を作り上げていかなければなりません。

平成14年3月、「大津町障害者福祉計画」を策定しました。基本理念は、「ノーマライゼーション」「リハビリテーション」「ユニバーサルデザイン」です。

「ノーマライゼーション」とは障害のある人を特別視しないで受け入れること、「リハビリテーション」とは障害のある人の機能回復と社会生活への復帰を目指すこと、「ユニバーサルデザイン」とは年齢、性別、身体、障害の違いを越えて、はじめからすべての人に利用しやすいようにす

「『ほほえみ』で預かった子どもが、中学生になったとき、『〇〇ちゃん、もう中学生になったのね！』と声をかけたいと思っています。子どももわたしたちのことを『知ってるおばちゃんだ！』と思ってくればうれしいですね」

近い将来のことを目に浮かぶように話す二人。とても楽しみにしているようでした。

※この勉強会は現在まで4回開催、毎回約30人が参加しています。「ほほえみ」の会員でなくても参加できます。そして、ここから障害のある子どもの「親の会」が発足し、月1回、子育て支援センターで活動しています。

### 本当の障害は「心の壁」

わたしたちの暮らしのなかで、「障害」とは何でしょうか。

「障害者」という言葉自身が持つマインスイメージ(負の印象)。あたかも社会にとつての障害だといわんばかりの言葉ですが、ほかに適当な言い換えの言葉ありません。

しかし、本当の「障害」とは？

大畠千恵さんは、「車いすで三奈と一緒に散歩をしていると、子どもが近寄ってきて『なんで乗っているの?』と聞きます。そのとき母親に『こっちは戻って来なさい』と言われると、きちんと説明してあげることができないので残念に思うことがあります」と話していました。また、「ほほえみ」の会員、岩切さんと宇都宮さんは「わたしたちの世代は、障害のある子ども

もと学校でも別々に学んでいました。体育とホームルーム(学活)くらいしか一緒にいなかったと思います。今は障害のある子どもも同じクラスにいて当然という感じでしょう。やつぱり、ふれあう機会がなかったから『わだかまり』ができてきたんじゃないでしょうか」と「わだかまり」の原因の一つをあげていました。

子どもには、なんの「わだかまり」もありません。それを保護者が子どもに「そんないろいろな聞いたらだめよ」と構えると、「わだかまり」をつくることになりま。この「わだかまり」や「構え」が、わたしたちの「障害」となっているのです。

そんな心の壁をとりのぞくこと(「バリアフリー」ができたなら、もつと暮らしやすくなるでしょう。そのような町は、障害のある人だけでなく、お年寄りから子どもまでみんなが暮らしやすいからです。

### 一人ひとりが自分の壁に気づく

では、どうしたらいいのでしょうか。

まず、自分のなかの「わだかまり」や「構え」に気づくこと。そして、正しい知識を増やし、ふれあう機会をつくることです。「お店や街中で、ジロジロ見られたり、白い目を感じたりすることがあります」と話してくれたのは、大畠三奈さんの叔母の中村さん。「目は口ほどものをいう」ということわざにもあるように、自分では意識していなくても、視線だけで相手に伝わっている感情があります。気になるのであれば、「大丈夫ですか? 手伝いましょうか」とちよつと声をかければいいし、優しいまなざしだけでいいのかもしれない。

大津小学校教諭の飯田さんは、「障害があるとかないとか関係ない社会が、欧米では当たり前になっていますよね。だから日本も近い将来、必ずそうなります」と断言していました。

心の壁のない社会を一日でも早く実現に近づけるのは、ほかのだからでもない、わたしたち一人ひとりなのです。



役場福祉課 課長 黒田 傳さん

ることです。そして、障害のある人の「完全参加と平等」を実現するために、「心ふれあい、ともに歩むまちづくり」を基本目標としています。平成15年4月からは制度が改正され、障害のある人の思いや要望を、役場職員がどれだけ聞き取ることができのかがますます大切になります。理解しあうことを第一歩に、役場の窓口が、より身近で、気軽に相談できる雰囲気となるように心がけていきます。これからさらに、障害のある人の「自分らしい生き方」を応援できるよう頑張ります。

### 問い合わせ

- グループホーム「つくしのこ」  
知的障害者更生施設「つくしの里」  
☎(293)1550
- 車いす体験・ワークキャンプなど  
大津町社会福祉協議会  
☎(293)2027
- 子育てサポートセンター「ほほえみ」  
の勉強会や「親の会」について  
大津町子育て支援センター  
☎(294)9511
- 障害者(児)福祉についてのご相談  
役場福祉課福祉係  
☎(293)3113

※現在、大畠さんたちは地域で障害のある人・保護者のネットワークをつくろうとしています。詳しくは、大畠さん(☎293-0148)、または役場福祉課まで。

### 取材を終えて

今回は取材をするにつれ、自問しているのに気づきました。大畠さん一家の取材のとき「失礼なことを聞かないように気をつけなくては」と思っていました。まさに「心の壁」を持っていただけです。結局記事にしている部分を含めいろいろと聞いたのですが、気軽に答えてくれたことが、「行く前に何故あんなに構えていたんだろう」という疑問につながりました。そして、取材を続けるうちに、自分こそが「心の壁」を持っていることに気づきました。障害があるなしにこだわって「聞き方」を構えていたのです。失礼な聞き方はだれに対しても同じなのですから、真剣に聞けば、同じだけ真剣に答えも返ってくるものです。「自分の壁に気づく」こと、それを「認める」ことが、いかに難しいかを感じました。

しかし、今日できなかったことも明日はできるかもしれない。一步一步、気づき、認めていくことが「心の壁」をなくすことにつながります。そして、「ほほえみ」の岩切さんのように1人の力が30人になり、社会を変える力になっていくのだと思います。

(広報担当者)

# 農家の代表が決まりました

## 新しい

# 農業委員の皆さんです

このほど、任期満了に伴う農業委員の改選が行われ、選挙による委員17人（無投票当選）、議会推せん委員（学識経験者）5人、農業団体推せん委員1人、計23人の新しい農業委員が決まりました。

今後3年間、地域の農家の代表として、農業および農家の問題解決のため活躍します。農地や農業に関することから、どんなことでも結構ですので、地元の農業委員にお気軽にご相談ください。  
なお、任期は平成17年7月19日までです。



7月8日、当選証書の付与式が行われました

### 農業委員の仕事

- ① 農地の売買や転用の許可をはじめ、農地のあっせん、貸し借り、農地の紛争の防止、和解の仲介、標準小作料の決定など広く農地にかかわること。
- ② 安心して農地を貸すことのできる相談や、地域の農業の担い手を育成すること。
- ③ 農家との相談活動をとおして農地・税金・金融・農業者年金など農業者の問題を解決すること。

そのほか、農業委員の活動によって取り上げられるさまざまな問題は、農業委員会でその解決策が講じられます。

○問い合わせ  
役場農業委員会

☎ (293) 3111

【敬称略】

					選挙による委員 (届出順)	
赤星 典大 (錦野)	阪田 猛 (大林)	西村 家住 (平川)	相馬 慶生 (大津)	山中 勲 (陣内)		
						
白石 強記 (町)	中山 貞明 (岩坂)	大塚 精雄 (室)	古庄 繁光 (平川)	西村 綱紀 (吹田)		中野 譽 (杉水)
						
岩下 孝利 (新)	合志 和夫 (矢護川)	矢野 桂吾 (高尾野)	樋口 誠之 (陣内)	今村 達也 (矢護川)	本田 一臣 (杉水)	

### 議会推せん委員

### 農業団体推せん委員

					
上田 元子 (陣内)	古庄 淑子 (高尾野)	宇野 光廣 (平川)	手嶋 靖隆 (引水)	荒木 時彌 (大津)	永田 光雄 (矢護川)



8月5日から新しいシステムがスタートします

# 住民基本台帳ネットワークシステムが稼働

8月中に住民票の世帯ごとに「住民票コード」を郵送でお知らせします。  
通知された「住民票コード」は、大切に保管してください。

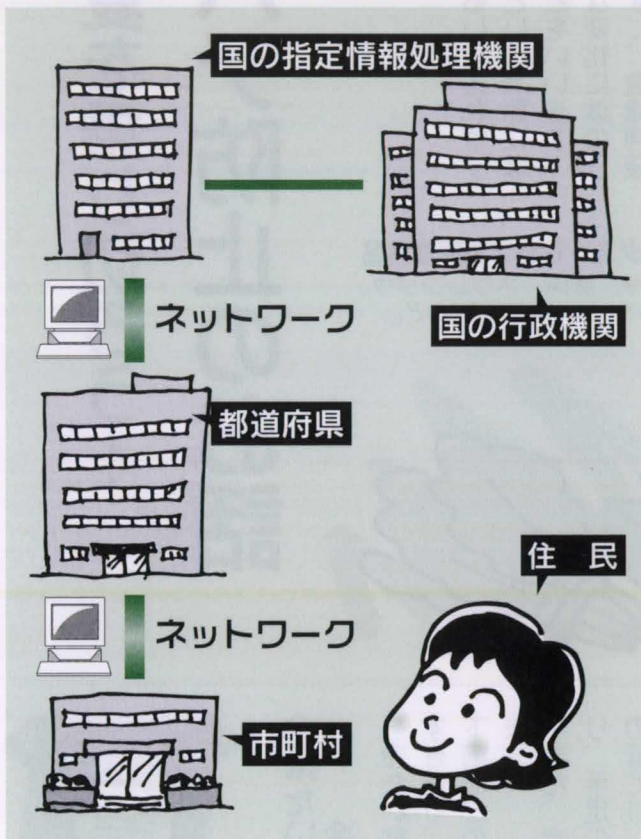

## ○住民基本台帳とは？

住民の氏名、生年月日、性別、住所などを記載したものを住民票といい、それをまとめたものを「住民基本台帳」といいます。

この住民基本台帳は市町村がつくっており、住民票の交付や国民健康保険、国民年金、児童手当の支給など、いろいろなサービスを提供するときに使われています。

## ○住民基本台帳ネットワークシステムとは？

市町村がそれぞれに作成し保有していた住民基本台帳を、都道府県と国の指定情報処理機関とをネットワークで結ぶことによって、日本全国の市町村の住民基本台帳がネットワークで結ばれることになります。

ネットワーク化することにより、恩給、年金などの現況証明、各種資格の申請時の住民票の写しの添付などの省略が可能となります。

## ○住民票コードとは？

住民票コードは11桁の番号で、ネットワークシステムを円滑に運営するためのものです。ネットワークでは、氏名、生年月日、性別、住所の4つの情報と住民票コードが専用回線でやりとりされます。

## ●●●● システムは次のように活用されます ●●●●

平成14年8月から（1次稼働）

- 行政機関への情報提供 …………… 法律上明確に規定された分野で、住所確認・生存確認などに活用されます。  
(例) 雇用保険の給付、労災保険の給付、恩給・共済年金の支給、建築士の免許、宅建資格の登録、児童扶養手当など

平成15年8月から（2次稼働）

- 住民基本台帳事務の効率化 …………… 全国どこの市町村からでも自分の住民票が取れます。  
(住民票の広域交付)  
※ただし、本籍地などの記載はできません。
- 住民基本台帳カード …………… 本人の申請により、住所地の市町村がカードを交付します。  
※住民票の広域交付や転入・転出のときに活用します。

ネットワークシステムは、住民の大切な個人情報扱うことから、個人情報の保護を最も重要な課題としています。そのため、制度(法令)・技術・運用の3つの観点から、個人情報を保護する対策が構じられています。

## ○問い合わせ

役場住民課 住民係

☎(293)3112 FAX(293)0474

# 元気に夏を乗り切ろう！

## 夏バテ防止のお話

### ●夏バテとは

夏バテは、「だるい、疲れやすい、食欲がない」という状態になり、身体が弱ることをいいます。湿気や気温の急激な変化に体のリズムがついていけずに、自律神経の働きが鈍くなることからおこります。

ですから、湿気が多い梅雨から初夏にかけてや、蒸し暑い真夏から残暑にかけて夏バテになりがちです。

### ●体温を下げるのにも エネルギーが必要

暑さで体温が上がると、脳にある体温調節中枢が皮膚表面の血管を広げ、汗腺に汗を出すように指示して、体温を下げます。こうして血管が広がり、血液が多く流れるようになります。心臓は流れがスムーズに行くように心拍数を増やして対応します。また、汗で水分

ビタミンB群が豊富な食品  
ゴマ、豚肉、ホウレンソウ、サバ、チーズ、大豆 など。

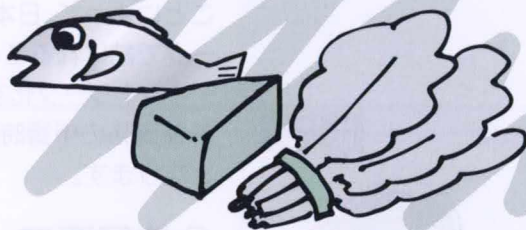

が奪われて血液の粘り気が増すので、心臓は一層頑張つて働かなければならず、エネルギーを余計に使います。

エネルギーをつくりだすのに必要なのが、ビタミンB群です。暑いと食欲が落ちて、そうめんや果物などの糖質を多くとりがちになるため、ビタミンB群が不足します。エネルギーがいつもより多く必要なのに、まかなえないためバテてしまうというわけです。

# 夏バテ予防3か条

### ①冷たい飲食物、冷房はほどほどに

冷たい飲み物は、身体を冷やしすぎたり、消化吸収を悪くして、下痢などの胃腸障害を引き起こします。

また、冷房と外気の温度差により、手足のたるさやしびれ・身体のほてり・のどの痛みや頭痛・神経痛などを起こす「冷房病」も、夏バテに拍車をかけます。温度差は5度以内になるよう心がけましょう。

扇風機は汗を吹き飛ばし体熱を下げるため、比較的自然な器具です。

### ②不足しがちなタンパク質・ビタミンをとろう

食欲の落ちる夏場には、不足しがちなタンパク質とビタミンを豊富に含む玄米や大豆食品がおすすめです。

ビタミンB1・B2・Eを含み、疲労回復にすぐれた効果のある黒ゴマや、ビタミンCが多く、熱を取り去る作用のあるカライモ・シヤガイモもおすすすめです。

夏バテによる食欲不振・のどの

渇きに有効なのは、ビタミンA・C・ミネラルに富むトマトです。また、利尿作用のあるキュウリも、体内の余分な水分や熱を取り去って夏バテに効果を発揮します。

### ③水分の補給を心がけよう

汗で失われた水分・ミネラルの補給も重要です。

とくに乳幼児・高齢者は脱水症状に気づきにくいので、注意が必要です。お年寄りの水分不足で怖いのは、血液の粘り気が増すため、脳梗塞や心筋梗塞を起こしやすくなることです。喉が渇いたなと思つたら、早めに少しずつ水分を補給しましょう。

\* \* \*

なんとといっても最良の対処法は、夏バテしない身体づくりです。日ごろから運動する習慣をつけておくと、暑くなつてからも身体を動かして汗をかけば季節の変化にスムーズに対応できるようになります。

夏の暑い日ざしに負けないよう元気に過ごしましょう。



# 節水で、家計も川も大助かり。

今月は、水をたくさん  
使うこの時期の節水方法  
を紹介します。



環境こまるくん

## ■地下水が毎年25mプール15,000杯分も減っている

熊本市とその周辺に広がる16市町村(大津町含む)では、地下水の量が年々減っています。地下水としてしみ込んだ水の量から、湧き出したりくみ上げたりする量を差し引くと、平成2年から平成10年まで平均して毎年約60万㎡減少しています。これは45,000人が1年間に使用する水の量に当たり、25mプールに換算すると、約15,000杯分に相当します。

## ■熊本県民は福岡県民より水道水を1日57ℓも多く使用！

熊本県の上水道の1人1日当たりの平均給水量は367ℓです。これは、九州平均より約24ℓ、福岡県より約57ℓも多くなっています。節水を心がけると家計も川も大助かりです。

### ① 朝晩の歯みがき

3分間、水を流しっ放して歯みがきをする  
1回の歯みがきに約18ℓの水を使用。

コップ3杯の水で歯みがきをする  
1回の歯みがきに約0.6ℓの水を使用。  
これを4人家族で実行すると

**節水** 年間約50,800ℓ  
**節約** 約 8,130円



### ② 毎晩の食器洗い

水を流しっ放して食器類を洗う  
1回の食器洗いに約100ℓの水を使用。

洗いおけなどに水をためて食器類を洗う  
1回の食器洗いに約35ℓの水を使用。

**節水** 年間約47,450ℓ  
**節約** 約 7,590円



## 家庭でできる 節水実践講座

※4人家族で1㎡(1000ℓ)当たり160円として計算しています。

### ③ 毎日1回の洗濯

45ℓの全自動洗濯機の洗いに水道水を使う  
1回の洗濯に約120ℓの水道水を使用。

45ℓの全自動洗濯機の洗いにふろの残り湯を使う  
1回の洗濯に約75ℓの水道水を使用。

**節水** 年間約16,340ℓ  
**節約** 約 2,630円

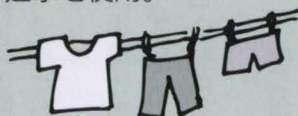

### ④ 月2回の洗車

15分間、ホースを使って流しっ放して洗う  
1回の洗車に、約260ℓの水を使用。

バケツ5杯の水で洗車する  
1回の洗車に、約80ℓの水を使用。

**節水** 年間約4,320ℓ  
**節約** 約 690円



## 6月のリサイクル

ジャスコ大津店のリサイクル  
は次のとおりでした。

牛乳パック 242キロ  
アルミ缶 126キロ  
食品トレイ 108キロ

ボランティアは大津地区婦人  
会の岩下鷹子さん、合志マサ子さん  
でした。おつかれさまでした。

ちょっとしたこ  
とで、節水や川を  
汚さないで済むん  
だなあ。僕も今日  
から実践しよう。



## おまけ 川を汚さない工夫

- ①皿の油污れは、紙などでふく  
フライパンや皿の油污れは古いチラシや古布でふ  
けば、水や洗剤の量も少なく川を汚さないで済みます。
- ②米のとぎ汁は花壇などにまく  
米のとぎ汁は花壇にまいたり、床みがきに使っ  
たりしましょう。
- ③洗剤や歯みがき粉は使いすぎない  
洗剤や歯みがき粉の使いすぎは、川を汚すだけ  
でなく、それだけ水もたくさん必要になります。

# 「つくしの里」施設長に聞く

今回は、社会福祉法人清和会・知的障害者更生施設「つくしの里」の施設長・河野征之助さんに話を聞きました。

「どうして知的障害のある人のための施設を造ったのですか？」

知的障害者の高齢化と共に、保護者も高齢化します。わたしたち障害者を家族に持つ親・兄弟は、「親亡きあと、この子たちはどうなるのだろう」と真剣に考え、保護者でお金を出し合い施設建設に立ち上がりました。

熊本県内で「親亡きあとの施設」を造ろうと、いくつかの場所で地元説明会を行ったのですが、知的障害者に対する理解が得られませんでした。どうしようかと思っていた時に、大津町から声がかかり、地元説明会を行いました。説明会の時に平川地区の長老の方から「助けてやらんや」と声があがり施設設立に至りました。わたしは、「やった、この子たちが生きていける場所が見つかった」と思いましたね。

「開園当初、地域で、知的障害のある人に対しての理解はどうでしたか？」

開園当時は、利用者が散策をしていると施設に電話がかかり、「利用者の方がウロウロされていますよ」と言われました。



知的障害者更生施設「つくしの里」施設長 河野征之助さん

## 地元の人たちと

ふれあう中で、認められてきましたね。

「どうしたら、地域の方に理解してもらえるのだろう」と考え、みんなにビニール袋を持たせ、道路の空き缶を拾いながら散策をしました。また区役の時に利用者や職員が出て行き一緒に作業する（行動する）ことで、地元を受け止めてもらえるようになりましたね。

「地域とのふれあいを大切にということですが、具体的にどんなことをしていますか？」

わたしは、わたしが生きていく限り、この土地に施設を開設させていただいた感謝の気持ちを込め、ふれあいを続けたいと思っています。

敬老の日には、馬場地区のお年寄りを招待しています。平川小学校の卒業式には、利用者が作った作品を、卒業生にプレゼントさせてもらっています。8月には夏祭りを行っています。8月には夏祭りを開催しますが、将来、平川全体の祭りになり夏の楽しい一夜を過ごせてもらえたらと思っています。また、平川小学校の運動会に招かれて、校区の人たちとふれあい、認められたことが、とてもうれしかったです。

「今後どのような施設の在り方を考えていますか？」

まず、地元の人と共に生活していく中で、地道なふれあいをくりだしたいですね。

また、施設の中でも各居室にテレビを1台入れたり、自活訓練棟を建設したりしています。利用者がどういう生き方をしたら、幸せになれるのかいつも考えていますが、まだまだ試行錯誤で力不足です。

\*\*\*

地域の中で知的障害のある人と共に生きることを実践する施設長の姿に共感しました。  
(人権教育啓発課 担当者)

# みんなの国民年金

37

## 8月期の老齢福祉年金を受け取ったら国民年金証書を提出しましょう

国民年金証書(老齢福祉年金)の提出は、4月と8月の年2回です。

8月期の年金を郵便局で受け取ったらすぐに、役場住民課年金窓口へ証書を提出してください。

提出後、平成13年分の所得審査のうえ、今年12月期分と、来年4月期分の年金額を記入し、後日、直接郵便でお返しすることになります。

※金額が記入されていないと年金が受け取れませんので、くれぐれも老齢福祉年金証書提出を忘れないようにしてください。

提出するのは老齢福祉年金受給者のみです！  
証書は緑色の手帳ですので、ほかの公的年金とお間違いないでください。



役場住民課 住民係

☎(2093)3112

保険料を毎月納めにいくのは、面倒くさい…そんなとき

## 保険料は、口座振替が便利です

国民年金の保険料を自分で納めている人にとって、月末の忙しいときに金融機関へ納めに行くのは、面倒だし、ついつい忘れてしまいがちなことも…。

万が一納め忘れがあると、老後の年金が減額されたり、受けられないことがあります。さらには、障害基礎年金や遺族基礎年金を受けられないこともあります。

□座振替だと毎月自動的に引き落とされ、納め忘れがなくなり、手間と時間が省けて大変便利です。

申し込み手続きは、預金通帳通帳届出印を持って、預金口座のある金融機関に申し込んでください。

# Street Talk vol.5

町英語指導助手として1年間活躍したケネス・フラティーニ先生が、7月で任期を終え、帰国することになりました。ケネス先生から町民の皆さんへのメッセージです。



ケネス先生は妻のジョディさんと一緒にアメリカへ帰ります

楽しかった学校生活 (大津中学校にて)



\* Street Talk = 街角などで偶然出会い話すこと、立ち話

## 町民の皆さんへ

わたしの大津町での時間は残念なことに終わってしまいました。大津町で過ごした1年間は、わたしの人生の中で最高のものの一つになりました。わたしはたくさんの方を学びました。日本での生活を楽しいものにしてくれた皆さんに、心から感謝します。大津町の元気な生徒たちと親切な先生たちのことは、いつまでも忘れません。ここでは「さよなら」というよりも「また、会いましょう!」と言いたいです。わたしは熊本を再び訪れるでしょう。そして、必ず大津町に帰ってきます。本当にありがとうございました。

*Ken Frattini*

## Let's Learn English

**"Ken! Are you going back to America?"**

「ケンさん! アメリカへ帰るんですか?」

**"Yes, see you! / I'll see you again. / I'll come back to visit. / but I don't want to go."**

「はい。またね! / また、会いましょう。 / また、もどってきます。 / でも帰りたくありません。」

## 男性の家事参加

(平成12年度大津町の女性に関する意識調査から)

あなたは男性の家事参加についてどのように考えていますか?

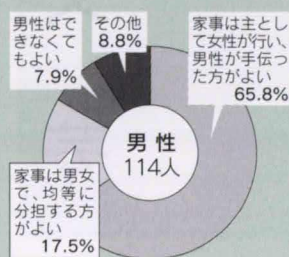

女性職業志向が高まり、外で働く人が、既婚女性の半数以上になっていますが、大津町の住民意識実態調査結果では、家事・育児・介護の主力選手が女性であることに変わりはありません。この調査から、固定的な性別役割分担意識が極めて強いことが、明らかになっています。家族が信頼し、楽しい生活をしていくためには、それぞれの思いやりのある協力が必要です。

◆ 女性の職業志向が高まり、外で働く人が、既婚女性の半数以上になっていますが、大津町の住民意識実態調査結果では、家事・育児・介護の主力選手が女性であることに変わりはありません。この調査から、固定的な性別役割分担意識が極めて強いことが、明らかになっています。家族が信頼し、楽しい生活をしていくためには、それぞれの思いやりのある協力が必要です。

(真城校区女性参加者)

◆ 女性は職業志向が高まり、外で働く人が、既婚女性の半数以上になっていますが、大津町の住民意識実態調査結果では、家事・育児・介護の主力選手が女性であることに変わりはありません。この調査から、固定的な性別役割分担意識が極めて強いことが、明らかになっています。家族が信頼し、楽しい生活をしていくためには、それぞれの思いやりのある協力が必要です。

◆ 女性は職業志向が高まり、外で働く人が、既婚女性の半数以上になっていますが、大津町の住民意識実態調査結果では、家事・育児・介護の主力選手が女性であることに変わりはありません。この調査から、固定的な性別役割分担意識が極めて強いことが、明らかになっています。家族が信頼し、楽しい生活をしていくためには、それぞれの思いやりのある協力が必要です。

## 家事はだれがするの?

家の中には、料理・買い物・そうじ・せんたく・草取り・住まいの手入れなどさまざまな仕事があります。あなたの家では、だれが家事をしますか?

◆ 女性は職業志向が高まり、外で働く人が、既婚女性の半数以上になっていますが、大津町の住民意識実態調査結果では、家事・育児・介護の主力選手が女性であることに変わりはありません。この調査から、固定的な性別役割分担意識が極めて強いことが、明らかになっています。家族が信頼し、楽しい生活をしていくためには、それぞれの思いやりのある協力が必要です。

◆ 女性は職業志向が高まり、外で働く人が、既婚女性の半数以上になっていますが、大津町の住民意識実態調査結果では、家事・育児・介護の主力選手が女性であることに変わりはありません。この調査から、固定的な性別役割分担意識が極めて強いことが、明らかになっています。家族が信頼し、楽しい生活をしていくためには、それぞれの思いやりのある協力が必要です。

いつもいっしょに

4

役場総務課 男女共同参画推進係

☎(2093)3111

梅雨も明け、アウトドアのシーズンがやってきました。屋外行事なども増えてくるのではないのでしょうか。そんなとき、大津産の牛肉や野菜を使って、家族や友人たちとバーベキューを楽しんではいかがですか？



# いきなり 談話

「大津町教育の日」にゆつくり授業風景を見ることができました

広報紙の記事に「大津町教育の日」が載っていて、興味深く拝見しました。

子どもが小学校に行っていますので、特に学校についてのページがあるとうれしいものです。

授業参観の決められた時間に二人の子どもの授業を見るのは、時間が少なすぎて、いつも残念に思っていました。5月14日、教育の日に、ゆつくり見ることができてよかったです。1年を通じて毎月学校に伺いたいと思っています。

学校の様子が分かる記事を楽しみにしております。

(坂本玲子さん・大津)

皆さんが楽しみに来てもらえるように、これからも工夫を重ねます

ご意見ありがとうございました。これからも教育の日をいろいろな方法で利用してもらい、学校や子どもたちの教育活動の様子をじっくり見てもうえればと思っています。

ほかに、県外からお孫さんの勉強の様子を見に来た人もいました。教育の日が年間で決まっているので予定を立てやすいことや、1日あるので小学校と中学校を両方じっくり参観できたと好評でした。

7月で教育の日も3回目を迎えます

だが、各学校・幼稚園ではいろいろな取り組みが行われています。

矢護川小学校では、授業参観にあわせて、希望者には給食の会食も実施しました。地域の皆さんと給食をとりながら、学校教育についての意見交換も行われました。初めて給食を食べたという人は、大変感激したそうです。

また、会議室には子どもたちの活動の様子をビデオで紹介するなど、普段見られない学校の様子も見てもらいました。

これからも各学校・幼稚園では工夫を重ね、保護者や地域の皆さんが楽しみに来てもらえるような「教育の日」にしていきたいと思っています。

(役場学校教育課)

これからの教育の日(予定)

9月は各学校・幼稚園の運動会の日を教育の日にしていきます。

- 10月15日(火)・11月15日(金)
- 12月13日(金)・1月14日(火)
- 2月14日(金)・3月14日(金)



見学者と児童と一緒に給食を食べました  
(矢護川小学校)

## 俳句

### 俳句

#### 大津俳句会

牧守に梅雨の六畳一と間かな  
九十九折逸れて下りれば山女宿  
ほととぎす廟苑雨に暗からず  
夏帽子吾が分身のごときもの  
梅一斗漬けて気魄の戻り来し  
田蛙の声に溺れる吾が住処  
夏至の日のまだ高々と今宵句座  
信濃路は一月遅れの山茶かな  
忌を修すまでの日数や明易し  
窯元へ登る山路の花うつぎ  
晴れてより紫陽花の白際立てり  
万緑に煙ひと筋朝ぼらけ  
友来る阿蘇万緑を一周す  
寝る位置の定まりかねて籠枕  
兄の事弟の事桜桃忌  
石菖や大正絵馬の蹄音  
かく鳴きて河鹿に訝かえらざる

#### つのはな句会

金曜日の交番机上にアリ二匹  
ハ一モニカ錆びて八月十四日  
忍冬に声あらば今まつ盛り  
乳母車鳩にかこまれ夏社  
観音の千の手だるい梅雨の月  
青梅とピン詰にするかんしやく玉  
午後一時車線変更草茂る  
山藪の即身仏となりにけり  
自販機のコーヒーぬるい原爆忌  
枝散らし頭上の繁みが囁りぬ  
七夕の笹を担いで亡夫婦る  
深よみをして眠れない仏法僧

- 佐藤 伸魚
- 井芹真一郎
- 家入 元子
- 市原 初女
- 江藤 みち
- 大田黒照子
- 大田黒美代子
- 大塚喜久子
- 坂本 セキ
- 高見ヒサ子
- 竹澤 則夫
- 西本 明子
- 原田 順子
- 久島 茂信
- 武藤 規子
- 吉野みつ代
- 渡邊佳代子
- 星永 文夫
- 上杉 波
- 大田黒加朱子
- 後藤 大典
- 木庭 杏子
- 志賀 孝子
- 田代 玲子
- 鶴田 淑子
- 矢嶋 道子
- 吉田 正代
- 麻生 ムツ
- 岩本 慶子

# 広報クイズ ここどこ？

とれたて市場の  
商品券を5人に、  
大津熊日名人寄席の  
ペア券を5人に！

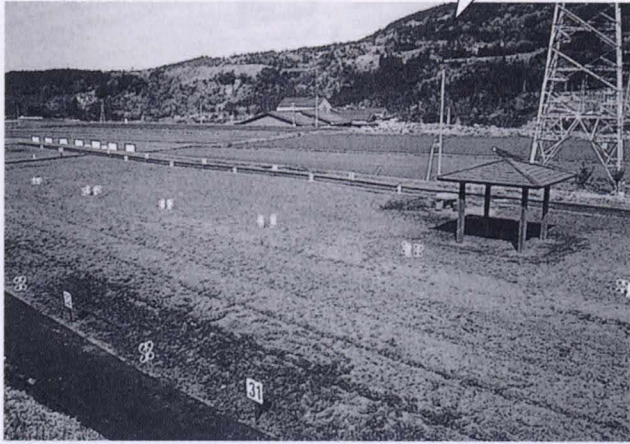

**ヒント** 大津温泉「岩戸の里」の近くにある施設です

869-1292  
大津町役場  
広報クイズ係  
住所・氏名・年齢  
電話番号  
希望のプレゼント

(答) 大津町〇〇〇〇〇〇  
市民農園  
広報に対するご意見や  
ご希望をお書きくだ  
さい。イラストマンカ  
も大歓迎です。

※イラストやご意見については、広報紙に掲載することがあります。

## あつまれ 大津っ子

### 募集

企画財政課 ☎(293)3118まで  
お申し込みください。

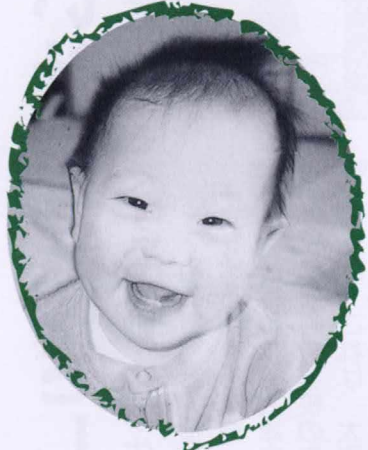

あなみ さおり  
穴見沙織ちゃん  
(1歳3カ月・大津)

「男の子とよばないでっ！」  
邦子ママ



たきひなこ  
田木日南子ちゃん  
(1歳3カ月・室)

「アンパンマンとお歌と  
もずくが大好き!! よろしくネ」  
暁子ママ

- 応募締切8月20日(火) 必着
- 当選者の発表・答えは9月号に掲載します。

※三遊亭歌之介さんがやってくる  
「大津熊日名人寄席」は、9月17日(火)  
午後2時から文化ホールで開かれます。

### 7月号の答えと当選者

- 答え 陽の原キャンプ場
- 当選者  
藤本恵梨加さん(大津)  
畑中イ子コさん(引水)  
本山 佳菜さん(大津)  
田畑 浩二さん(外牧)  
田嶋 美佳さん(吹田)

## 短歌

### 大津短歌会

穂に出でて茅花そよげる野路を来て事なく終へし今日を喜ぶ  
米納 三雄

あつらえし雲雀のための草地ともビル屋上の箱庭の麦  
吉永 恵子

体調の整わぬ日が続けども愚痴は禁物明日も生きよう  
岩下 勇一

ふた腹の雛を孵せし家燕囀り高く宙を切りゆく  
岩下 寿子

パセリ食む青虫一つ振り落とし目をつぶりつつ足裏に踏む  
坂本 果子

刈草の匂いに重なる干し馬草戦時の暮し時の間を踴つ  
菅野 静

### 万年青短歌会

老いたれば食は細りて酒落つ気もうせて旅行に行く事もなし  
合志フミヨ

廢屋の垣根に咲ける紫陽花は人恋いしげに花穂ゆらす  
三池ツヨ子

さりげなく挿されし野あざみに佇めり小代焼の花器に魅かれて  
塚本 俊子

「楨」通し始めて顔を会はず歌友城址の歌碑を眺めていたり  
式森 初子

凜として心根直く生きたしと胸張り背筋しやんと伸ばさむ  
永田 祐稔

戴きしさつきが窓辺に咲き満ちて老の一人居いやしの場所か  
大塚 ツヤ

### 中島短歌会

子無き吾れに送られて来し母の日の甥の善意よカーネーション添へ  
合志 とえ

櫛の歯のこぼるる如く人は死ぬ心残りは残せしままに  
古庄 恵美

植木鉢の下を避難の場所としてこの干天を蚯蚓等耐へ居り  
矢野 和子

羽根蟻の舞ふてふ水無月燕は千・千と鳴きつつ縦横に裁つ  
合志 妙子

最終の列車通過し聞もどり螢舞ひ舞ふ蛙の合唱  
山内 信子

## 大津の歌声高らかに

■牛深ハイヤ節全国大会で優勝



矢野鞆子さん

高見春代さん

6月22、23日、牛深市総合センターで開催された「第2回牛深ハイヤ節全国大会」で、高見春代さん(引水)が16～50歳の部で、矢野鞆子さん(室)が66歳以上の部で優勝しました。高見さんは、ハイヤ節の総合グランプリも獲得しました。

お二人とも、歌声には定評のある実力者で、今回も満席の会場からは大きな拍手が送られていました。

また高見さんは、6月30日に佐賀県西有田町で開かれた「第16回全国田植唄大会・壮年の部」でも優勝しています。

## 明るい社会をめざして

■社会を明るくする運動・中学生意見発表会



「あいさつ運動」など学校の取り組みを発表する中学生

7月13日、老人福祉センターで「社会を明るくする運動・中学生意見発表会」が行われ、大津中学校、大津北中学校、菊阿中学校の生徒たちが発表しました。これは、大津町更生保護婦人会が青少年の非行防止と罪を犯した人の更生を目的として開催したものです。

また、中島・日吉ヶ丘・森地区においてミニ集会も開かれ、ビデオ上映や、学校、地域、家庭でのいろいろな取り組みが発表されました。

## 大津町に電子商店街が!?

■大津町商工会サイバーモール事業

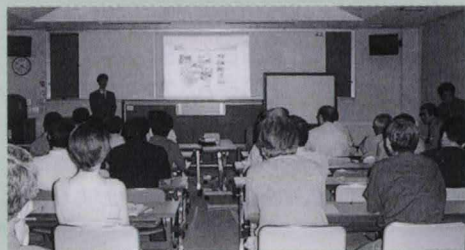

6月5日、サイバーモール事業の初めての研修会の様子

このほど、大津町商工会が電子商店街をつくらうと、「大津町商工会サイバーモール」事業を始めました。

電子商店街(サイバーモール)とは、インターネット上で買い物ができるショッピングセンターのことです。同商工会では、ホームページに電子商店街をつくることにしています。

この電子商店街、現在はまだ試行段階ですが、クーポン券の発行などは行われています。

皆さんも一度訪れてみてはいかがでしょうか。

○ホームページアドレス  
<http://www.oodu.jp/>

## 町の福祉に役立ててください

■青い鳥郵便はがきを寄贈



荒木町長にはがきを手渡す福祉会の皆さん

このほど、町身体障害者福祉会から、「青い鳥郵便はがき」が町社会福祉協議会に寄贈されました。

このはがきは、身体障害者の福祉増進などを目的に、総務省から身体障害者の皆さんに贈られているものです。

福祉会の皆さんは、「このはがきを町の福祉に役立ててほしい」と話していました。



# ホンダ熊本が優勝!

## 第73回都市対抗野球九州地区予選

第73回都市対抗野球九州地区予選の第1代表決定戦が7月7日、長崎市のビッグNスタジアムで行われ、本町の本田技研工業(株)熊本製作所硬式野球部「ホンダ熊本」が福岡県荻田町の日産自動車九州を3対1で下し、見事4年ぶり3回目の優勝を飾りました。この結果を受けて同チームは、8月26日から始まる全国大会(東京ドーム)へ出場します。この3年間、代表決定戦の連敗などで苦しんだ同チームは、「今年こそは」とチームが一丸となりその実力を発揮。接戦を勝ち抜き決勝(第1代表決定戦)進出を決めました。

決勝戦では、2本の本塁打とエース玉城誠投手の好投で、東京ドームへの切符を手に入れました。



好投をみせた玉城投手

全国大会は8月26日から大津町の代表「ホンダ熊本」に熱いエールを「都市対抗野球」は、その名のとおり「郷土の代表」として地区予選を勝ち抜いた全国の市町村の社会人チームが出場する市町村対抗の全国野球大会です。ホンダ熊本は、大津町の代表として東京ドームにはためく町旗のもとプレーします。

今回必勝を期して、東京ドームで地元の声援を送るため、応援団を派遣します。町民の皆さん、郷土の代表に熱いエールを送りましょう。応援を希望する人はお申し込みください。(詳しくは23ページ)

○申込期間 8月5日(月)～9日(金)  
○申し込み・問い合わせ  
役場商工観光課 観光係

☎(293) 3115



7月17日、ホンダ熊本の皆さんが、優勝報告のため役場を訪れました

# 夏よりあつく燃えるぞ!

## 全国大会出場・海外遠征

今年の夏は、全国大会に出場したり、海外遠征の選抜選手になったりなど、町内選手がスポーツで大活躍しています。皆さんもぜひ応援ください。(敬称略)

### ●日本代表U-15サッカー競技

2002ミルクカップ国際大会(北アイルランド・7月18～28日)に日本代表として出場。

「コーチ」

・甲斐 卓(室小教諭)  
・澤村公康(大津高校サッカー部)「コーチ」

・武田洋平(大津中3年)

・坂本和哉(大津北中3年)

### ●熊本県代表U-15サッカー競技

EUジャパンフェスト

友好親善サッカー大会(ベルギー・8月20日)に出場。

・武田洋平(大津中3年)

・本田真吾(大津北中3年)

・坂本和哉(大津北中3年)

●九州自治体職員サッカー選手権大会(大津町・5月24～28日)で選抜され、「全国自治体職員サッカー選手権大会」(茨城県・7月20～26日)に出場。

・大津町役場サッカー部

「組演武・夫婦の部」  
・坂本光則・坂本妙子(大津)  
●第2回AA全国中学生選手権大会(静岡県・8月2～3日)に「K-Ball」野球競技熊本県代表として出場。

●九州予選(6月16・22日)で優勝し、「第30回日本リトルシニア野球選手権大会」(茨城県・8月17～18日)に出場。

・山口修平(大津小6年)

・宮崎恭平(大津小6年)

・中尾鉄矢(大津小6年)

●日本代表最終選考会(2月11日)で優勝し、「2002年フエンスング世界選手権大会」(ポルトガル・8月16～23日)に出場。

・太田健一(翔陽高校教諭)

●県大会(人吉市・6月16日)で優勝し、「少林寺拳法全国大会」(大阪府・11月24日)に出場。

「組演武・一般初段の部」  
・山本 武(大津・古庄強介(大津)

・渡辺和也(大津中3年)

・高峰佑貴(大津北中3年)

・今村和明(大津北中3年)

・田代法司(大津北中3年)



7月16日、U-15サッカー競技・国際大会出場者の激励会の様子(役場玄関にて)



# くらしの伝言板

## おしらせ

### 国保加入者の皆さん 出産費の貸付制度が 利用できます

大津町国民健康保険では、出産を予定している人が安心して子どもを生み育てることができるよう、その国民健康保険加入者に出産育児一時金が支給されるまでのつなぎ資金として、費用の一部を無利子で融資する制度を設けています。

#### ○利用できる人

大津町国民健康保険に加入している人で、出産予定日まで1カ月以内であるか、妊娠4カ月以上で医療機関などへの一時的な出産費の支払いを必要としている人。

#### ○貸付金額

国民健康保険から出産後に支給される出産育児一時金の見込み額の8割以内(上限24万円)の

額。無利子。

#### ○申請

出産予定日の1カ月前から申請を受け付けますが、医師の出産予定証明書などが必要となります。

※申請方法など詳しくはお問い合わせください。

#### ○問い合わせ

役場環境保健課 国保医療係

☎(293)3114

### 現況届が必要です

児童扶養手当、特別扶養手当、障害児福祉手当、特別障害者手当、経過的福祉手当を受けている人は、8月中に、現況届の提出をしなければなりません。

この届けは、各手当を引き続き受給できるかどうかの確認をするためのものです。

届け出が遅れたりすると、定期支払日に受給できなくなりますので注意してください。

書類や日程などについては、後日、個人通知する予定です。

各手当てについての相談もお気軽にご連絡ください。

#### ○問い合わせ

役場福祉課 福祉係

☎(293)3113

FAX(293)0474

### 引揚者の皆さんへ

税関では、戦後海外からの引揚

者の皆さんからお預かりした通貨や証券類の返還を行っています。

まだ、返還請求がお済みでない人は、税関に問い合わせください。

#### ○問い合わせ

長崎税関監視部

☎095(828)8644

### 再就職を希望する皆さんへ

妊娠、出産、育児、介護などのために退職した人で、子育てや介護の手が離れ働けるようになったとき再就職を希望する人に、再就職の準備を長期にわたりバックアップする制度があります。例えば、資格取得のための教育訓練施設の受講割引、セミナー・交流会への参加、情報誌の送付、個別相談などです。詳しくは問い合わせください。

#### ○問い合わせ

(財)21世紀職業財団熊本事務所

☎(324)2297

### 配偶者からの暴力(DV)についての無料相談会

#### ○日時

8月31日(土)  
午前10時～午後4時

#### ○場所

熊本県司法書士会館

#### ○相談電話

☎(364)0800

#### ○当日は、電話相談のほか面談による相談も受け付けています。

#### ○面談希望者はご連絡ください。

#### ○問い合わせ

熊本県青年司法書士会(担当:松下)  
☎(351)4488

## 緊急情報!

### 高配当の甘い言葉での「出資金」集めに要注意

#### 「消費者へのアドバイス」

「健康食品の販売代理店などに投資すれば、元金が1年で倍額になる」などの甘い言葉で「出資金」を集める出資金投資商法の苦情が全国で殺到しています。主に「出資金」などの名目でお金を投資したが、約束の配当金が支払われない」というものです。

#### 「相談事例」

国際的なボランティア活動を行っているという組織から「福祉活動に協力するために資金を提供してほしい。そうすれば6カ月ごと、毎週8%分が返金されるので、半年後には倍になる」と言われ、600万円を出資。しかし、約束は守られず返金されない。

出資金が半年で倍額になりますよ

甘い言葉には裏があるって  
いうけん、消費生活センターに相談してみよう



次のことにご注意ください。

- ①高配当が得られるという勧誘には耳をかさない。手を出さない
- ②投資したお金はまず戻ってこない。
- ③判断する前に消費生活センターに相談を。

「出資金」集め以外にも、訪問販売、マルチ商法など悪質な販売方法で困ったときは、ぜひご相談ください。

#### ○問い合わせ

県消費生活センター

☎(354)4835

役場総務課

男女共同参画推進係

☎(293)3111

# 今月の相談

相談	期日	時間	場所	相談員
心配ごと相談	5(月)	13:30 15:30	人権啓発福祉センター	矢野 健次
	6(火)	13:00 16:00	老人福祉センター	長野 和子 元田 孝文
	13(火)	〃	〃	雨森ツミ子 田代 湊
	20(火)	〃	〃	矢野 健次
	27(火)	〃	〃	吉田 和信
児童相談	20(火)	9:00 12:00	〃	梅田 ソヨ 坂本 哲子
行政相談	22(木)	10:00 12:00	住民相談室	日野恵美子
法律相談	30(金)	〃	〃	弁護士 坂本 秀徳 ★8月分は定員となりましたので、9月以降の予約を受け付けます。
身体障害者相談	5(月)	13:00 16:00	老人福祉センター	斉藤 学
軍人等遺族相談	12(月)	〃	〃	藤本 力男
税務相談	9(金)	10:00 15:00	住民相談室	税務協会所属税理士
年金相談	21(水)	〃	〃	社会保険相談専門員
教育相談	毎週月・水・金	9:00 16:00	町民体育館教育相談室	三島 哲男
園芸相談	18(日)	10:00 11:30	大津地区公民館分館	斉藤 節夫

## ありがとうございました

次の皆さんから寄付や施設への訪問がありました。(敬称略)

### ■若草児童学園

辻政信(泗水町) 松永靖広(砥用町) 稲富和弘(佐賀県) (株)鶴屋百貨店 子育て支援グループ 岡田清(高森町) 寿し駒 江藤克洋(新) 松林伸太郎(山鹿市)

### ■老人ホームすぎなみ園

大津町民生委員 大津養護学校 室小学校 室長寿会 大塚勝博(室) 山下道男(室) 石原三男(室) コロナ美容室 吉川里子(室) 村山栄(矢護川) 丸山レイ子(室) 杉水トヨ子(杉水) 安永幸子(杉水) 安永とも子(杉水) 西本健介(大林) 坂梨欄美(吹田) 猪之俣美智子(熊本市)



### カーネーションの花がご届く

毎年JA花き部会の皆さんから届くお花に、みんな大喜びです。お花は食堂の各台に飾り眺めました。おかげで食欲も出ました。

(老人ホームすぎなみ園)

# ぼしゅう

## 大津町職員採用試験

平成14年度大津町職員採用試験を次の要領で実施します。

■職種および採用予定人員

- 幼稚園教諭 1人程度
- 管理栄養士 1人程度
- 土木技術員 1人程度

### ■受験資格

- ①幼稚園教諭および管理栄養士
  - 昭和49年4月2日から昭和58年4月1日までに生まれた者
  - それぞれの資格を持っている者
  - おおよび平成15年3月31日までに資格取得見込みのある者
- ②土木技術員
  - 昭和49年4月2日から昭和60年4月1日までに生まれた者

- 試験日時 9月22日(日) 午前8時30分
- 試験会場 県立菊池高等学校
- 受付期間 平成14年8月16日(金)まで(土日は除く)
- 受付時間 午前8時30分～午後5時
- 申し込み・問い合わせ 役場総務課 人事秘書係

## 菊池消防組合職員採用試験

平成14年度菊池消防組合職員採用試験を次の要領で実施します。

- 職種および採用予定人員 消防職員 3人程度
- 受験資格 昭和53年4月2日から昭和60年4月1日までに生まれた者

- 試験日時 9月22日(日) 午前8時30分
- 試験会場 県立菊池高等学校
- 受付期間 平成14年8月16日(金)まで(土日は除く)
- 問い合わせ 菊池消防組合消防本部 総務課

## 消防設備士試験

- 試験日 9月8日(日)
- 試験会場 熊本県立大学
- 願書提出期間 8月5日(月)～8日(木)
- ※詳しくは問い合わせください。
- 願書提出・問い合わせ (財)消防試験研究センター 熊本県支部

## 公共工事等入札結果公表

入札日	工事名	落札金額(円)	落札業者名
平成14年6月13日	平成14年度 町有林中期造林(下刈B)事業	5,229,000	菊池森林組合
	平成14年度 町有林中期造林(下刈C)事業	11,130,000	菊池森林組合
平成14年7月8日	町道上大津後迫線道路排水整備他2カ所工事	1,783,950	(資)山本硬化建材
	町道八迫線道路舗装整備他2カ所工事	2,000,250	翔陽産業(有)
	町道大林57号線道路排水整備工事	1,596,000	(有)丸木建設
	平成14年度 林道等管理業務委託	1,711,500	菊池森林組合
	おおきく地区農村振興総合整備統合補助事業実施計画業務委託	8,662,500	アジアプランニング(株)
	町道真木伊勢線測量設計業務委託	2,814,000	(有)馬場測量設計事務所
	町道翔陽高校東線測量設計業務委託	7,560,000	(株)萩尾測量設計
	町道中島中央線道路排水整備工事	1,764,000	(有)綜建
	庁舎事務用パソコン購入	5,827,500	熊本ゼロックス(株)

## 体験してみませんか？ リサイクル講習会

大津町女性センターでは、廃油石けん、ボカシ、洗剤なしでもきれいに洗える不思議なタワシ、牛乳パックから鉛筆立てなどを作っています。捨ててしまえばただのゴミですが、ちよつと手を加えれば、素晴らしいものに生まれ変わります。あなたも環境にやさしい生活を考えてみませんか？

だれでも参加できますが、準備の都合がありますので前日までに申し込みください。

○日時 毎週火曜日  
午前10時～午後2時

○参加料 無料

○申し込み・問い合わせ

役場総務課 男女共同参画推進係  
☎(293)3111

## 「くまもと・やさしい まちづくり表彰」募集

県では、お年寄りや障害のある人の自立や社会参加に寄与する取り組みを募集しています。自薦・他薦は問いません。募集要項は役場福祉課にあります。優良な事例については表彰が行われます。

○募集締切

8月30日(金)当日消印有効

○募集対象

①平成7年4月1日以降に建築改修などが行われ、だれにも利用しやすいよう整備され

た建物

②高齢者や障害者の社会参加を支援するなどの活動・運営

○問い合わせ

県健康福祉政策課  
やさしいまちづくり班

☎(383)1111  
(内線7026)

## 起業家支援施設の 入居者募集

県では、資金力や経営力に乏しい創業予定者や創業間もない企業支援のため、旧免許センターの一部を事務所などに提供します。詳しくはホームページに掲載します。

くまもとプラットフォームURL:

<http://kumapf.kmt-ti.or.jp>

○問い合わせ

県工業振興課 新事業推進班

☎(383)1111  
(内線5172)

## 熊本県優良木造住宅 利子補給対象者募集

県には、住宅金融公庫の融資を受けて、自ら居住するために優良な木造住宅を建設・購入する人に補助金を交付する制度があります。今年度の募集が、8月・11月・来年2月に行なわれます。詳しくはお問い合わせください。

○問い合わせ

県土木部住宅課 計画係

☎(383)1111  
(内線6246)

## 子育ての悩みを 相談してみませんか



県では、子育ての悩みを電話で相談できる「すこやかダイヤル」を開設していますが、7月1日から1月まで「すこやか子育て電話相談」を新たに開設し、夜間と休日も相談できるようになりました。

○「すこやかダイヤル」

平日昼間/午前9時～午後5時

☎0968(44)7445

○「すこやか子育て電話相談」

7月1日～1月31日(ただし、8月13日～15日と12月28日～1月5日は休み)

平日夜間/午後5時～午後10時

土日祝日/午後1時～午後6時

☎(355)8199

## 厚生労働省助成事業 高齢者・介護支え合い相談



日々の介護で疲れたり困ったりした気持ちを話したくなったら、お電話ください(ファックスも可)。専門知識をもった介護支え合いネットワーク(事務局・国際長寿センター)の市民相談員があなたの声に答えます。

○受付時間 午前10時～午後3時

(土日・祝日・年始年末は休み)

フリーダイヤル(全国無料)0120-070-608

ファックス(24時間受付)0120-502-588

## 産業開発青年隊訓練所 隊員募集

平成15年度隊員の1次募集を行います。

詳しくは問い合わせください。

○応募資格 県内に居住しようとする18歳以上25歳未満の独身の者・高等学校卒業程度の学力を有する者・心身が健全で所定の教育訓練に耐え得る者・全寮制による規則正しい集団生活に耐え得る者

○募集人員 35人程度(女性を含む)

○募集期間 9月2日(月)～9月20日(金)

○試験期日 10月1日(火)

○問い合わせ

熊本県産業開発青年隊訓練所

☎0964(28)6611

## 新幹線ゆめ語り募集

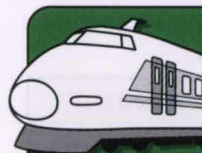

熊本県では、九州新幹線の開業が間近に迫ったこの時期に、県民の皆さんに新幹線に対する理解と関心を深めてもらうために、新幹線に関する絵や作文、アイデアなどを募集しています。

新幹線についての夢や希望、新幹線が開通した後のくまとのイメージなど、どしどしお寄せください。

### ■募集内容

- ・絵画部門:小・中学生対象、B3サイズの画用紙、画材は自由
- ・作文部門:小・中学生対象、400字詰め原稿用紙3枚以内
- ・アイデア・提案部門:高校・一般対象、400字詰め原稿用紙5枚以内

■募集期限 9月10日(火)(当日消印有効)

■入賞作品については、表彰し、作品展示を行う予定です。

※作品基準、応募方法など詳しくは問い合わせください。

### ■問い合わせ

県企画振興部交通対策総室 ☎(383)1111(内線3560)

8月から



# 児童扶養手当制度が改正されました

母子家庭などに支給されている「児童扶養手当制度」が、今年の8月から改正されました。今までは、所得に応じて、手当額は2段階（全部支給が月額42,370円、一部支給が月額28,350円）でしたが、今回の改正で、全部支給と一部支給の所得の限度額が変わり、一部支給の手当額については、所得に応じてきめ細かく定められています。

## ① 所得制限限度額と手当額の見直し

母子2人(扶養1人)の場合の例

(所得制限限度額)

	今まで	8月から
全部支給	90.4万円未満(204.8万円未満)	57万円未満(130万円未満)
一部支給	90.4万円以上192万円未満 (204.8万円以上300万円未満)	57万円以上230万円未満 (130万円以上365万円未満)

(手当額)

	今まで	8月から
全部支給	月額42,370円	今までと同じ
一部支給	月額28,350円	月額42,360円~10,000円

( )内は収入額

## ② 所得の範囲などの見直し

- ・所得の範囲に養育費所得の8割を含める。
- ・母である受給者について寡婦控除(特別寡婦控除)を行わない。

## ③ 新たに貸付制度が始まります

このような児童扶養手当制度の改正が、生活に与える影響を緩和する観点から、現在、児童扶養手当を受給している人で今回の改正により手当額が減額となった人を対象に新たな貸付金(特別児童扶養資金)を設け、無利子の貸付を行います。

※詳しくは役場福祉課窓口へお尋ねください。

○問い合わせ 役場福祉課 子育て支援係

☎(293)3113

**8月は児童扶養手当の現況届の提出月です。**

## 自衛官募集

○応募要領

募集種目	受付期間	試験日	受験資格
防衛大学校学生 (一般)	9月12日~ 10月11日	1次:11月9・10日 2次:12月10~13日	高卒(見込含) 21歳未満の者 (自衛官は23歳未満)
防衛大学校学生 (推薦)	9月5日~ 9月9日	9月22・23日	高卒(見込含) 21歳未満の者 (学校長の推薦必要)
防衛医科大学校 学生	9月12日~ 10月11日	1次:11月2・3日 2次:12月4~6日	高卒(見込含) 21歳未満の者
看護学生	9月12日~ 10月11日	1次:10月22日 2次:11月22・23日	高卒(見込含) 24歳未満の者

○申し込み・問い合わせ 自衛隊熊本地方連絡部 菊池分駐所  
☎0968(24)2772

## 大津市民リフレッシュ農園

### 利用者募集

大津温泉『岩戸の里』近くに位置する市民農園で、大地と太陽の恵みを受けた野菜づくりに挑戦してみたい方がいますか。

日ごろ、土に触れる機会の少ない人や、農業に興味を持っている皆さんの応募をお待ちしています。

○募集期限 8月14日(水)

○利用期間 平成14年9月1日~

平成15年8月31日の1年間

○利用料金 一般(58㎡)10,000円

高齢者用(53㎡)6,000円(70歳以上)

身障者用(3㎡)1,000円

○その他 農機具は貸し出し無料、トイレ、駐車場完備

○問い合わせ 役場農政課 農政係

☎(293)3116(直通)

※応募多数の場合は抽選になります。

## 防火管理者資格取得講習会

消防法では、一定の防火対象物については防火管理者を定めることを規定しています。当該防火管理者となるための資格を取得する講習会を、次のとおり開催します。

○日時 10月8日(火)・9日(水)

午前9時～午後4時30分

○場所 合志町・総合センター

○受講者数 定員70人

○受付期間 8月26日(月)～

9月10日(火)

○問い合わせ 菊池消防組合消防本部

予防課 ☎(232)93334

一緒に絵を描いて  
みませんか

## 大津高校開放講座

○期間 9月14日(土)～11月30日(土)

○場所 大津高校美術棟

○申込締切日 8月21日(水)

○問い合わせ 大津高校(担当柏尾)

☎(293)2751

## 地産地消

### 「くまもとのお米」 フォトコンテスト

「くまもとのお米」をアピールするため、県内の農村風景から食卓までを題材にした写真を募集します。

○サイズ プリント四つ切りまたは四つ切りワイド(カラー、白黒いずれも可)

○締め切り日 11月30日(土)

○問い合わせ 熊本県産米品質向上運動本部 ☎(328)1132

## 300余年の伝統と文化

# 大津地蔵まつり



**8月23日(金)**  
**24日(土)**

恒例の「大津地蔵まつり」が、お祭り広場(オクス広場)、商店街の歩行者天国を会場に開催されます。

総踊りパレードや六地蔵の山車をはじめ、小川純「ものまねショー」、からいも一座による「にわか」、ファミリー夜市、万灯会供養など催し物がいっぱいです。ぜひ、家族連れでお越しください。

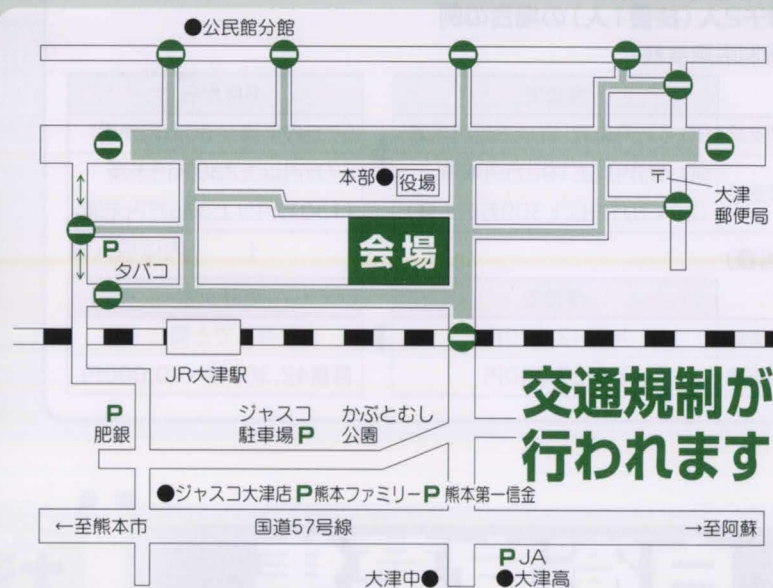

●歩行者天国時間帯 8月23日・24日 午後7時～午後10時

●駐車場は、町生涯学習センター駐車場・ジャスコ大津店駐車場などをご利用ください。

### ○当日の催しと参加者募集

名称	親子ねんど教室	魚のつかみどり	バルーンアート (風船の芸術) 作り方教室	ミニ花火大会	スイカ割り	子ども梅の造花 体験教室	踊りパレード	六地蔵 山車(だし)引
日時	18日(日) 10時～正午	23日(金) 午後5時	23日(金) 24日(土) 午後5時40分～	23日(金) 24日(土) 午後8時～	24日(土) 午後6時	24日(土)	24日(土)	23日(金)
場所	町商工会	オクス広場横 「親水公園」	オクス広場 「ミニステージ」	オクス広場横 「親水公園」	オクス広場内 「子どもコーナー」	渡辺歯科前	歩行者天国	
参加資格	親子連れ歓迎 (子どもだけ でも可)	町内の中学生以下	町内の中学生以下 (先着100人に 風船2本)	町内の小学生以下 (先着250人に 花火2本)	町内の中学生以下 〔「スイカ」が なくなるまで〕	町内の小学 4・5・6年生 先着50人	職場・団体・ サークル	山車(だし)を引 いた子どもたち には、ステキな プレゼントが あります。
参加費	300円(材料代)	無料	無料	無料	無料	無料	無料	
申込締切	8月14日(水)	当日受付	当日受付	当日受付	当日受付	8月14日(水)	—	

※バルーンアート・ミニ花火大会は、お祭り広場内の子どもコーナーで引換券を渡します。

○申し込み・問い合わせ 地蔵祭実行委員会事務局(大津町商工会内) ☎293-3421

## 東京ドームで九州地区代表 大津町(ホンダ熊本)を応援しよう

8月26日から始まる第73回都市対抗野球に、大津町の代表としてホンダ熊本硬式野球部が出場します。町では応援に参加する人を募集します。なお、日程など詳しくは問い合わせください。

- 募集期間 8月5日(月)～8月9日(金) (午前8時30分～午後5時)
- 募集人員 100人程度 なお応募者多数の場合は抽選となります。
- 応募資格 大津町在住の人で、指定した団体行動がとれる人(別行動はできません)。なお、中学生以下の人には保護者同伴となります。
- 応援日程 1回戦と決勝戦(決勝戦はホンダ熊本が進出した場合のみ)日程は8月3日の抽選会で決定します。
- 町負担 往復飛行機運賃、モノレール運賃、1泊宿泊費(指定した飛行機、宿泊所に限る)
- 参加負担金 1人5,000円(別に東京都内での移動費用、食事代などの経費が必要です)

※事故、けがなどについては各自で対処ください。また、健康保険証をご持参ください。

○申し込み・問い合わせ 役場商工観光課 観光係 ☎(293)3115



7月7日、九州地区第一代表決定戦の応援席

### 国民健康保険 Q&A

**Q** 私は国保に加入しています。世帯主は息子になっていますが、息子は職場の健康保険(社会保険)に加入しています。ところが、保険税の納付書が息子の名前で届きました。どうしてでしょうか。

**A** 地方税法の規定により、保険税の納税義務者は世帯主となっております。国保の被保険者でない場合も、保険税納付の義務は世帯主になります。

この場合は、世帯主である息子さんが国保の加入者であるかどうかに関係なく、納付書は納税義務者である息子さん宛に届きます。

○問い合わせ

役場環境保健課 国保医療係

★世帯主本人が職場の医療保険に加入

☎(293)3114

### 介護保険 Q&A

**Q** 6月に介護保険料の決定通知書が郵送されてきましたが、昨年より保険料が高くなっています。所得段階も昨年と同じでしたが、どうしてですか？

**A** 国の特別対策がなくなったためです。料の全額を納めてもらいました。平成14年度は国の特別対策はなく、大津町の介護保険料は、平成12年から14年までの3年間の基準額(第3段階)は、月2,760円となっております。平成13年度は国の特別対策として、4月から本来の保険料の全額を納めてもらっています。

○問い合わせ

役場福祉課 介護保険係

除料の半額を、10月からは本来の保険

☎(293)3113



地元の人たちによる出店やステージ、特別企画「野外映画」(アニメ映画・明日観協賛)など、楽しい内容です。皆さんのお越しをお待ちしております。

- 日時 8月14日(水) 午後6時30分
- 場所 真城小学校運動場
- 問い合わせ 役場商工観光課 観光係 ☎(293)3115

### 菊池郡市

## おごかけ情報



#### 「菊池白龍まつり」

(菊池市)

3日は「鼓賑まつり」、4日は「白龍まつり」と「花火大会」(午後8時30分～雨天時翌日に順延)があります。また、両日夜市もあります。交通規制があるのでご注意ください。

- とき 8月3日(土)、4日(日)
- ところ 菊池市民広場特設ステージ
- 問い合わせ 菊池市商工観光課 ☎0968(25)1111

#### 「川まつり・ふるさと祭り・花火大会」(泗水町)

マリッジットやカヌーの体験試乗ができる川まつりとふるさと祭り。1000発の花火も見ものです。

- とき・ところ 8月14日(水) 川まつり(午前10時～河川公園) ふるさと祭り(午後6時～孔子公園) 花火大会(午後9時30分～孔子公園周辺)
- 問い合わせ 泗水町商工観光対策室 ☎0968(38)2149

# 子育て支援センター 8月のプログラム

期日	時間	プログラム	問い合わせ
6(火)	10:00	色水で水遊び	大津町子育て支援センター「すこやか」 (老人福祉センター内) ☎(294)9511
13(火)	12:00	歌って踊って水遊び	
13(火)	13:30 15:30	水遊びほか(0歳児対象)	
20(火)	10:00	シャボン玉・水遊び	
27(火)	12:00	ダンス・水遊び	
1(木)			南部子育て支援センター (白川保育園内) ☎(293)2194
8(木)	10:00	園庭、園内開放 (水遊びも自由にできますので のんびり遊んでください。)	
22(木)	12:00		
29(木)			
9(金)	18:00~	夏祭り	北部子育て支援センター (杉水保育園内) ☎(293)8156
21(水)	10:00	プールで遊ぼう!	
28(水)	12:00	7・8月生まれのお誕生会	

●遊びに来るときは、事前にご連絡ください。

## 道の駅 大津 8月のイベント

☎(294)1600

### ★くすのき園・イ草製品即売会

1日(木)~19日(月)

### ★銘木市

屋久杉・榉・楠の座卓から  
衝立・飾り棚まで展示即売。  
(別棟・ふれあいの館)  
3日(土)~31日(土)

### ★筑後民芸家具展

21日(水)~31日(土)

### ★コスモス・ファンタジー 荒木幸史展

21日(水)~31日(土)



## ♥ 日曜在宅医 8月 ♥

	医療機関	所在地	電話番号
4日	樽美外科整形外科医院(整・外・皮・リハ)	大津町	293-2100
	熊本リハビリテーション病院(整・リハ・循・内)	菊陽町	232-3111
	たなか歯科医院	合志町	248-3620
11日	西村婦人科医院(婦)	大津町	293-2010
	菊陽台病院(整・内・消・リハ)	菊陽町	232-1191
	金田歯科医院	大津町	293-1387
18日	なみかわ小児科(小)	大津町	293-1163
	菊陽中央病院(内・循)	菊陽町	232-3939
	城歯科医院	合志町	248-6464
25日	勝久病院(外・胃・消)	大津町	293-5000
	武蔵しもむら医院(内・小・アレルギー)	菊陽町	339-7561
	荒木歯科医院	菊池市	0968-25-1478

■当番医を変更することがあります。当日の当番医(歯科医は除く)は  
テレホンサービスで確認してください。 ☎0968(25)3300

用坂森小日福面刀藤宮工麻佐亀古大榎中西田岩藤江道江河	之丸之上	下松高満田	福満田	面田	刀	藤	宮	工	麻	佐	亀	古	大	榎	中	西	田	岩	藤	江	道	江	河				
利佳武勝悟主頼建健大秀和学	聡	光	史	勝	悟	助	康	也	二	介	引	高	尾	野	学	康	航	邦	一	修	宏	勝	春	雅	竜	誠	一
美咲野	室	大	下	引	室	室	引	室	室	引	高	尾	野	室	学	康	航	邦	一	修	宏	勝	春	雅	竜	誠	一
美咲野	室	大	下	引	室	室	引	室	室	引	高	尾	野	室	学	康	航	邦	一	修	宏	勝	春	雅	竜	誠	一

おめでとう  
ございます

出生児氏名

届出人

住所



6月10日  
7月9日届出分  
(敬称略)

上田	古庄	田野	今村	大窪	山本	横田	死亡者氏名
一	勝	義	孝	孝	か	ハ	
範	馬	人	保	治	ね	ル	
51	87	83	76	64	87	94	満年齢
歳	歳	歳	歳	歳	歳	歳	
室	平	大	陣	岩	大	住	
川	川	森	津	内	坂	林	

おくりやみ  
申し上げます

竹本	荒木	江頭	中村	出生児氏名
理 <td>真</td> <td>真</td> <td>菜</td> <td></td>	真	真	菜	
音	人	人	奈	
英	誠	美	浩	届出人
史	史	智	二	
室	大	新	大	住所
室	津	津	津	



8月 9月

# まちのカレンダー

中公町中央公民館  
 ホール町文化ホール  
 町民体育館  
 町民グラウンド  
 町民交流施設  
 町老人福祉センター  
 町運動公園  
 オークス広場

9月3日(火)~4日(水)  
 までの2日間、施設点検  
 整備のため休業します。



大津温泉 岩戸の里 ☎294-2626

8月1日 木	2日 金	3日 土
		若草児童学園 夏祭り 17:30~
4日 日	5月 月	6日 火
ホンダ夏祭り 15:30~21:30	住民課窓口証明 業務延長 19:00まで	1歳6カ月児 健診 福祉 H13年1月生 13:30~14:00 体育施設等使用 調整会議(グラウンド) 18:00 印公
7日 水	8日 木	9日 金
6~7カ月児 健診 福祉 H14年1月生 13:30~14:30		お誕生月育児 相談 福祉 H13年8月生 9:30~10:30
10日 土	11日 日	12月 月
あけぼの団地 納涼夏祭り 18:00~・4棟前広場		住民課窓口証明 業務延長 19:00まで
13日 火	14日 水	15日 木
	真木地区夏祭り 18:30~・真城小	
16日 金	17日 土	18日 日
19日 月	20日 火	21日 水
住民課窓口証明 業務延長 19:00まで		
22日 木	23日 金	24日 土
	3歳児健診 福祉 H11年6月生 13:30~14:00 大津地蔵まつり (~24日)	
25日 日	26日 月	27日 火
	住民課窓口証明 業務延長 19:00まで	
28日 水	29日 木	30日 金
3~4カ月児 健診 福祉 H14年4月生 13:30~14:30	マタニティー セミナー 福祉 10:00~	
31日 土	9月1日 日	2月 月
	室校区スポーツ 大会 8:30~・室小	住民課窓口証明 業務延長 19:00まで
3日 火	4日 水	5日 木
1歳6カ月児 健診 福祉 H13年2月生 13:30~14:00	6~7カ月児 健診 福祉 H14年2月生 13:30~14:30	
6日 金	7日 土	
3歳児健診 福祉 H11年7月生 13:30~14:00		

ホンダ熊本が全国都市対抗野球に九州第一代表として出場します。九州地区予選・優勝報告のため野球部長、監督、マネージャーが役場を訪れました。▼出たのはもちろん選手たちの話。キャッチャーが対戦相手をビデオで見て研究しているとか、投手ほか十数人が頭を丸刈りにしているなど。丸刈りは、選手同士が飲んだときに意気投合、勝利への決意表明として自分たちで決めてやったことだそう。やる気のある選手たちの様子や心意気を頼もしいに語る監督たち。相互作用でいい雰囲気ของทีมとなっているようです。▼東京ドームに大津町の町旗がたなびき、選手たちもそれぞれ腕に町章をつけること町代表として出場するホンダ熊本を、みんなで応援しましょう！ (クマ)

**8月は**  
 町県民税第2期と  
 国民健康保険税第3期の  
 納付の月です

愛

の献立

# 「チャイニーズライス」

(7月4日の給食献立)

中国のお漬物ザーサイを入れたチャーハンです。ピリッとした味のザーサイとゴマ油の香りが口いっぱいに広がります。暑い季節、食欲が落ちたときにおすすめの一品です。

学校給食センター



## 材 料(4人分)

米	95g
麦	10g
豚ミンチ	70g
ニンジン	40g
タケノコ	90g
ネギ	24g
ザーサイ	32g
ホールコーン	10g
干椎茸	2.4g
ゴマ油	小さじ1
塩	小さじ2/3
コショウ	少々
油	少々

## 栄養価(1人当たり)

エネルギー	431Kcal
タンパク質	12.3g
脂質	4.1g
カルシウム	30mg
鉄	1.0mg
ビタミンA	459IU
ビタミンB1	0.29mg
ビタミンB2	0.14mg
ビタミンC	2mg

## 作り方

(所要時間25分程度)

- ①干椎茸は水につけてもどしておく。
- ②ニンジン、タケノコ、ザーサイ、ネギは小さく切る。
- ③水でもどした干椎茸も小さく切る。
- ④油で豚ミンチをいため、タケノコ、椎茸、ニンジンを加え、ホールコーン、ザーサイ、ネギを入れいためる。
- ⑤ゴマ油、塩、コショウで味をつけ、ごはんを加えて、味を整える。



今月の表紙

7月1日から5日間、翔陽高校2年生の生徒275人が、町内を中心とした約100事業所で、実際の仕事を体験しました。

若草児童学園では、生徒が、子どもたちと一緒に七夕の飾り付けを楽しみながら、就業体験をしていました。(関連記事2~7ページ)



## 広がっています! 読み聞かせ

陣内幼稚園では10年程前から町の移動図書を利用しています。貸し出しなどの作業はお母さんたちのボランティアでやっており、母親同士のコミュニケーションを図るよい機会となっています。本を借りる際は親子で借りるようにしており、本を通しての会話も弾みます。

また、同園は大津南小学校に隣接しており、児童と園児がともに遊ぶ姿が見られるあまり例のない環境にあります。卒園した後も移動図書を利用する人が多く、お母さん同士のつながりも続いています。そのため、少しずつ「読み聞かせ」の輪が広がってきており、移動図書は確実に家庭に浸透しているようです。移動図書はしばらくお休みになりますが、図書館開館後の来年3月の再開が楽しみです。

毎回たくさんのお本をお借りし、家庭での読み聞かせはもとより、小学校の読み聞かせにも活用させてもらっています。



陣内幼稚園  
保護者の前田美緒里さんと  
園児の桃花さん成貴さん親子

陣内幼稚園の  
いちおし  
一押

## 6月末の人口の動き

人口	28,520人(+23)
男	13,830人(+15)
女	14,690人(+8)
世帯	9,737戸(+23)
出生	31人
死亡	8人
転入	76人
転出	76人

( ) は前月比

## 平成14年8月号

発行・編集

大津町  
〒869-1292  
熊本県菊池郡大津町  
大字大津1233番地  
☎096(293)3111  
ホームページ <http://www.town.ozu.kumamoto.jp/>

印刷

坂本印刷所