

広 報

おなづまち

1977-11

不和の文化に
さわやか 11月

(菊池少年自然の家)

人口の動き

出生	5,585
死亡	9,617
転入	10,034
転出	19,671

昭和五十一年度大津町の一般会計並びに特別会計の決算及び一般会計の主な事業について概要をお知らせします。一般会計歳入総額二、四九七、八八六千円、歳出総額二、四〇〇、五五五千円で差引九七、三三二千円の繰越して前年度決算規模と比較すると歳入五二、九%歳出で五九、一%の伸びで越年することができました。

積立金の造成

財政調整基金(六七、二七七千円の積立を行い将来の事業に対する財源とし)又土地開発基金への繰出し、二二七、〇〇〇千円、町民総合センター建設基金(一〇〇、〇〇〇千円を繰出し公共事業の円滑なる事業遂行をはかるとした)。

交通安全対策費

交通安全対策推進のため三六、三三三千円を支出し、ガードレール、反射鏡標識など設置して安全対策を講じた。

社会福祉費

七十才以上の老人医療の扶助費八一、九九五千円、老人ホーム運営費に四一、〇五六千円支出し、その他社協老人クラブ、ゲートボール等に助成し社会福祉の増進と老人ホームの円滑な運営にあつた。

児童福祉費

保育園(町立一、私立二)の運営管理費として一〇六、六〇〇千円と若草学園施設費約五八、〇〇〇千円のはか児童福祉施設を整備をはかった。

衛生費

衛生施設組合負担金として四八、八四二千円、健康診断費五、一四六千円のはか才児医療、循環器検査費のはか害虫駆除その他予防衛生の向上施設の整備を図つた

農業及び畜産振興事業

農業振興対策として普通作ほもとり煙草、養蚕、野菜、粟及び茶等地域特産の振興育成のため約一〇、五〇〇千円を助成し、又農工及び同対策として農道、畑地かんがい、及び農業用施設整備のため約四二、〇〇〇千円を投じ整備助成を行った。畜産振興のため優良家畜の導入補助、飼料増産対策、経営資金借入金の利子補給のため二〇、五〇〇千円を支出し畜産の振興にあつた。

造林事業費

例年町有林の造成に努めているが本年度も育林のため下刈、防火線刈り、肥培及び枝打等に二一、五〇〇千円を投じ財産の育成を図り、又林道の改良舗装に努め広域基幹林道新設のため負担している。

商工振興費

商工会、青年商工会所、鈴らん灯四、一〇〇千円助成し店舗改装及び二、和对策中小企業の利子補給として二八、〇〇〇千円のはか、つつじ祭、地蔵祭の実施、公園、駐車場の整備をしてい

道路橋梁整備事業

町道での維持のため一五、三六九千円をもつて補修整備にあたり、新設改良のため補助事業、同和、辺地対策及び一般町道の整備のため約一三〇、〇〇〇千円を投資し道路の整備を実施したほか県道にも約五、五〇〇千円負担している。

橋梁も継続事業の御所原橋の新設に三

住宅建設費

北出口団地の繰越明許事業二四八分三、六〇〇千円を投じて完成した。六一、〇六〇千円本年度建設として六〇、〇〇〇千円、集合室一戸の建設費約三〇、〇〇〇千円を投じ住宅態の解消に努めた。

消防費

常備消防組合負担金四、五六五千円のはか非常備消防費として二一、〇五八千円消防施設としてポンプ、積載車、防火水そう、消火栓及び消防ホースの設置購入のため二二、四〇〇千円を投じ施設の整備強化をはかった。

教育施設費

空港防音対策として大津南小学校の改築が本年度より継続事業として着工し約一三一、〇〇〇千円を投じ校舎一棟を、森共同利用施設(公民館)も一六、四三〇千円を支出して建設している。

大津中学校の浄化措置費に六、八四五千円のはか小、中、養護学校、幼稚園の施設、備品の整備充実に努めた。社会教育面では町営グラウンドの駐車場設置及び部落公民館の改築、補修等の助成を行った。

災害復旧事業

農業用施設災害復旧のため五、六二〇千円、公共土木災害復旧費に一八、〇三三千円をもつて災害箇所への復旧にあつた。



住宅改修資金特別会計

(単位千円)

入		出			
款	字彙額	収入済額	支出済額		
1.国庫支出金	2,845	2,845	1.総務費	311	267
2.繰入金	35	35	2.事業費	11,200	11,200
3.繰越金	55	56	3.公債費	1,741	1,740
4.借入金	1,830	1,864	4.予備費	13	0
5.町債	8,500	8,500			
収入合計	13,265	13,300	支出合計	13,265	13,207

差引残高 93千円

交通災害共済特別会計

(単位千円)

入		出			
款	字彙額	収入済額	支出済額		
1.交通災害共済会費	4,015	4,382	1.総務費	5,633	4,744
2.財源収入	170	468	2.予備費	2,623	0
3.繰越金	3,991	3,991			
4.借入金	80	128			
収入合計	8,256	8,969	支出合計	8,256	4,744

差引残高 4,225千円

農業共済事業特別会計

農作物共済勘定

(単位千円)

入		出			
款	字彙額	収入済額	支出済額		
1.共済掛金及び交付金	20,258	20,259	1.保険料	3,265	3,246
2.保険金	59,170	59,170	2.共済金	85,761	78,670
3.委託金	3	0	3.無事死亡金	3	0
4.繰越金	17,599	17,619	4.諸支出金	1	0
5.借入金	1	0	5.予備費	8,001	0
収入合計	97,031	97,048	支出合計	97,031	81,916

差引残高 15,132千円

畜産共済勘定

(単位千円)

入		出			
款	字彙額	収入済額	支出済額		
1.共済掛金	1,721	1,723	1.保険料	1,372	1,371
2.保険金	1,388	1,391	2.共済金	1,546	1,545
3.委託金	1	0	3.無事死亡金	1	0
4.繰越金	301	300	4.諸支出金	1	0
5.借入金	1	0	5.予備費	492	0
収入合計	3,412	3,414	支出合計	3,412	2,916

差引残高 498千円

家畜共済勘定

(単位千円)

入		出			
款	字彙額	収入済額	支出済額		
1.共済掛金及び交付金	12,792	12,451	1.保険料	422	214
2.保険金	10,327	9,841	2.共済金	12,239	10,918
3.委託収入	1,870	1,873	3.無事死亡金	10,753	10,105
4.財源収入	1	0	4.予備費	11,229	0
5.繰入金		457			
6.繰越金	9,195	9,195			
7.借入金	1	0			
収入合計	34,643	33,817	支出合計	34,643	21,237

差引残高 12,580千円

業務勘定

(単位千円)

入		出			
款	字彙額	収入済額	支出済額		
1.賦課金	8,917	8,922	1.総務費	29,373	28,777
2.息支出金	21,969	21,940	2.業務費	4,373	4,124
3.負担金	592	589	3.組合費支出金	697	695
4.財政収入	90	90	4.諸支出金	457	457
5.寄附金	700	700	5.諸支出金	2	0
6.繰入金	1	0	6.予備費	5,224	0
7.繰越金	7,086	7,086			
8.借入金	771	1,879			
収入合計	40,126	41,206	支出合計	40,126	34,053

差引残高 7,153千円

大津町一般会計決算

(単位千円)

入		出			
款	字彙額	収入済額	支出済額		
1.町税	471,371	478,839	1.議会費	47,721	47,385
2.地方課与税	23,000	25,778	2.総務費	676,366	665,416
3.事業利用	270	244	3.民生費	330,046	323,935
4.自動車取得税交付金	18,000	18,428	4.衛生費	81,566	80,043
5.地方交付税	599,399	623,559	5.労働費	535	455
6.交通安全対策特別交付金	1,300	1,345	6.農林水産業費	192,620	189,424
7.特別交付金	18,366	18,307	7.商工費	16,200	15,955
8.費用積立金	31,745	33,757	8.土木費	549,132	548,275
9.国庫支出金	493,389	491,334	9.消防費	70,812	70,337
10.県支出金	168,198	167,795	10.教育費	376,337	369,583
11.財源収入	31,728	32,252	11.災害復旧費	23,729	23,633
12.寄附金	1,893	1,816	12.公債費	65,718	63,014
13.繰入金	152,000	152,000	13.諸支出金	3,074	3,070
14.繰越金	128,827	124,292	14.予備費	25,806	0
15.借入金	24,575	29,540			
16.町債	99,601	298,600			
収入合計	2,459,662	2,497,886	支出合計	2,459,662	2,400,555

差引残高 97,331千円

国民健康保険特別会計

(単位千円)

入		出			
款	字彙額	収入済額	支出済額		
1.国民健康保険税	157,268	165,063	1.総務費	20,776	20,280
2.費用積立金	20	79	2.保険給付費	519,433	504,707
3.国庫支出金	352,726	364,271	3.保険施設費	6,259	6,003
4.息支出金	44	43	4.基金積立金	34,550	34,550
5.財源収入	1,119	3,068	5.諸支出金	80	70
6.繰入金	501	500	6.予備費	3,242	0
7.繰越金	69,091	69,090			
8.借入金	3,571	6,384			
収入合計	584,340	608,498	支出合計	584,340	565,610

差引残高 42,888千円

共有財産管理処分特別会計

(単位千円)

入		出			
款	字彙額	収入済額	支出済額		
1.財産収入	1	161	1.総務費	17,240	17,197
2.諸収入	301	801	2.予備費	212	0
3.繰越金	17,150	19,689			
収入合計	17,452	20,451	支出合計	17,452	17,197

差引残高 3,254千円

菊池大津地区交通安全推進大会

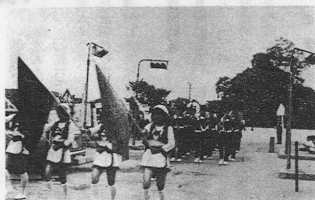

大津小学校にて約六〇〇名が参加して色々な立場から交通安全に対する提言及体験発表があり、その後県警及大津高校プラサントを先頭に町内パレードを行い交通事故のない明るく社会づくりを目指して努力する事を全員が誓い合いました。

熊本県交通安全憲章

第一章 子供や老人などを交通事故から守ります。

第二章 安全な歩行を励行します

第三章 安全運転を励行します

第四章 安全な交通環境を保持します

交通安全 かけ声よりも心かけ！

おめでとうございませす

交通関係受賞者

熊本県交通安全県民大会に於て次の方が表彰を受けられました。今後も交通安全に努められますようお願いいたします。

優良運転者

敬称略

藤本正人(役場) 錦島湖彦(九電)

引削清治(九電工)

交通安全功労者

田中孝介(上町)

優良運転者

大塚敏夫(室)

ふるさとの川や井手です
きれいにしましょう

町では毎年町学校薬剤師会に委託して、河川の水質検査を学実施しています。今年も町内の河川十ヶ所を検査しましたが、年々水質は汚濁されるばかりです。環境基準に適しているのは矢護川上流だけです。

白川、上井手、下井手、錦野井手、迫井手等々は環境基準以下です。とくに大腸菌群が多数で、ひどい汚れようです。

河川に汚水や、汚物、ゴミ等を投棄しないよう充分注意して下さい。

排気筒つけて 防ごうガス中毒

大形湯沸器と浴室内でたく風呂釜には、必ず屋外まで排気筒をつけ、新しい空気の給気孔を必ずつけておかねばなりません。

大形湯沸器の最上部、風呂釜の上部に排気筒の金具がついていますが、これは排気筒の取付台と逆風止めを兼ねたもので、必ず排気筒をつけてくださいという装置です。

使う火を消すまで離すな 目と心

今年も全国一斉に秋の火災予防運動

が十一月二十六日から始まりですが、皆さん火の元は大丈夫ですか。

毎年くりかえし呼ばれていますが、いかわらず火災は起こっています。

火災はちよつとした不注意から起きるものです。ふたんから火災に対する心がまえがかんじんといえます。

図は消防署管内の過去五ヶ年の火災件数です。

一月から三月までの三ヶ月間に全件数の五二%を占めています。いかに冬から春先にかけて火災が多いかがわかると思います。

図の元には十分注意して下さい。

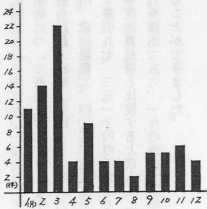

家庭では

◎幼児、老人だけを残して外出するとはさげよう。

◎幼児、老人の安全な避難方法を考えよう

◎就寝前の火の元点検を

◎寝たばこは絶対をやめよう

燃やすまい

山の資源はみんなの宝

山火事発生時のシーズンとなりましたこの時期は雨も少なく空気が乾燥し山火事が発生しやすい気象条件下にあります。この恐ろしい山火事は依然として跡をたないばかりでなく最近レジャー人口の増加や道路網の発達等により森林を利用する機会が増加してむしろ多発化の傾向にあります。

マイカー等で入山したとき、たばこの吸いながら車を思から投げ捨ては十分つしんで欲しいと思います。

「燃やすまい山の資源はみんなの宝」お互いに山のルールを守りましょう。

行楽シーズン

楽しい旅行を悲しい思い出としないために

無理のないスケジュールを
出発前の作業点検を確実に
スピードはひかえめに
ヘルメット、シートベルトの着用を
飲酒運転は絶対しない
おとしよりとことを守りましょう。

老人医療費の節減に
ご協力をお願いします

老人医療の無料化が行なわれて五年になりますが、年々医療費の支払いは急激に増加しています。五十一年度の老人医療費支給額は約八千二百万円です。前年より二十一パーセント増となっています。老人ひとり当たりで年に大体五万五千円医療費を支払っている計算になります。

医療費は皆さんの税金で賄われていまして、次のことを心がけ医療費の節減に御協力下さい。

- 一、老人医療費はタダだからといって乱診乱療はつしみにましよう。
- 一、隣り近所の人をさそい合つての診療はやめましよう。
- 一、診療が済んだらサンサと帰宅いたしましよ。病院は集会所ではありません。次の人に席をあけましよう。
- 一、ヒマだから医者にかかろうはやめましよう。
- 一、老人医療費受給者証と保険証はかならず持参いたしましよ。

各種児童手当制度

児童手当制度

児童を養育する人に対して支給されます。三人以上の児童のうち三人目以降である義務教育終了前の児童一人につき、月額五〇〇〇円

児童扶養手当制度

父と生計を同じくしていない児童の福祉の増進を図ることを目的として、その児童を監護している母(又は養育者)に対して支給されます。

児童一人のとき月額一九五〇〇円
児童二人のとき月額二二五〇〇円
児童三人目より一人増すごとに四〇〇円加算

特別児童扶養手当制度

身体又は精神に障害のある児童の福祉の増進を図ることを目的として、その児童を監護している父、母又は養育者に対して支給されます。

重度(二級)一人に付月額二五〇〇〇円
中度(二級)一人付月額一五〇〇〇円
なお詳しいことは福祉係におたずね下さい。

新しいグレーダが到着

新型のグレーダの購入(買替)に依り狭い道路でも屈曲の多い道路、障害物の多い道路でも補修が可能ですので今後、町道、農道の整備に威力を発揮出来るものと思えます。

道路の維持補修の為使用されるグレーダの申込みは利用計画がありますので早めに申込みして下さい。

松橋試験場で運転免許試験を受けられる方へ

試験コースの舗装工事のため変更になります。申請手続学科試験は従来どおりです。

十一月十四日(月)・十一月十七日(火)日時を指定して行われるもの
仮運転免許 普通二種免許
大型一、二種免許 大型及び普通普通
査二種免許及び審査

普通一種の技能試験は従来どおり

三〇秒の待機

自分から電話をかける場合は相手のかたにもいろいろつこうかあつて、すぐには応答できないときもあることを知っておかなければなりません。信号がやつと受話器をとつたときに番号が切れ、どこからの電話だったろうかと一中心配された経験をお持ちの方もあるのではないでしょうか。呼び出し音は〇回鳴るまで待つべきではありません。それでもわずか三〇秒です。

工業統計に見る大津町の工業の推移と誘致工業 51.12末現在

年次	事業所数	従業員数	製造出荷額等	誘致工場操業開始
45	48所	564人	1,085百万円	大津電子、九州旭産業、熊本石井産家
46	49	1,095	1,964	神戸生絲
47	63	1,146	2,438	
48	64	1,228	3,514	大津中井電機、武山鋳造、不二高圧協立コンクリート、岡本商店、中央可鍛
49	68	1,210	6,260	
50	66	1,168	6,396	
51	67	1,995	27,458	本田技研(湯浅電池)

県最低賃金 二〇八七円に改正

使用者は最低賃金以上の賃金を支払わなければなりません。
詳しくは熊本労働基準局賃金課(五五三二八一番)照会して下さい。

議会報告

第六回大津町議会定例会が九月十九日より、二十九日まで開会されました十九日 本会議議案十四件提案

二十日 建設委員会

二十一日 経済委員会

二十二日 総務文教委員会

二十六日 二十七日 二十八日

決算特別委員会

二十九日 本会議 一般質問 委員長報告 全議案審議 採決

主な議題

一、大津町国民健康保険条例の一部改正 正助産費支給額「四万円」を「六万円」に
二、議会の議決に付すべき契約及び財産の取得又は処分に関する条例の一部改正 第一条中「二千万円」を「三千万円」に改める
地方自治法施行令の一部改正により

各地にこのような青ばなしが残っていると
思います
公民館までお知らせください

杉水 広 氏 著

「杉水の昔ばなし」より

影 松

杉水の東の渡邊との中間に影松と言う畑がある。

今は岩崎政視さん方の畑である。そこには昔大きな松の木があつて、直径が五米か六米あるような松の木で、高さはどの位か見当がつかないように高く、朝は各村や小林まで影がうち、夕方は御所まで影がうつて百姓の春秋の干し物に困つていたので、殿様に乗つて切ることになりました。

木が大きいので木挽さんが五、六人乗り木が大きいので少ししか切れない。そして翌日行って見れば亦元のように

一、昭和五十一年度の各会計の決算について決算特別委員会で審議されました

全議案九月二十九日議決
青少年育成に関する決議が最終日に年少議員 志賀敏男氏より提案されました

決 議

青少年は、明日の郷土を担ひ、日本の将来を切り開く力である
青少年が心身ともに健全に成長することとは、町民総ての念願であり責任である。我々はこの認識のもとに、最近の激しい社会環境の変化に対応し、青少年の健全な成長を阻む条件を排除するとともに健全育成活動を強力に推進するため、
一、町民の総力を結集し、青少年育成運動を成功させよう
二、青少年育成の推進母体を設置し、育成活動の輪を広げよう

以上が宣言され、全員異議なく決議されました

なつていて、どこを切つたかわからない。こんな事が何日か続いていたが、一方松の木の方はこんな古い大きな木になると堂魂があるので、肥後の国中の大きな木の霊魂が皆見舞に来て毎夜昼間木挽さんが切つたコッパを元のよううに接いで加勢をしまし木が、其の回復の國中の古い大きな木の霊魂の中に尻糞からその霊魂も来ていました。が、この影松の霊魂が小さい声で「尻糞がずらも来たか臭いの」と言いましたが尻糞がずらに聞えましたが、その尻糞がずらに聞えましたが、自分が見舞に来て加勢をしているのにと云つて其の夜木挽さんの枕元に出て、お前達があの木を挽くならば切つたコッパを毎日火に燃さねば駄目だと教えました。其れで翌日からはコッパをみな火に燃しましたのでやつとのことでおられました。

他人の親切には感謝して真に受けねばならないという教訓です。

今日のぞしせ

樹 莖 卸 売 会

11月5日 11月20日
12月3日 12月18日
午後一時より

場所 東肥前産直会(家畜市場)
主催 菊池地区樹莖組合

税 務 相 談

家や土地を売ったときの税金、相続や贈与などの税金で知りたいこと、その他税金のことわからないことや困っていることはありませんか？

日時 十一月十一日 十二月五日
午前十時から午後四時まで
場所 役場相談室

交 通 事 故 追 回 相 談

とき 十一月三十日
ところ 県菊池事務所
時間 午前十時～午後四時
電話 菊池五―四一―一

行 政 相 談 日

とき 11月22日(火)10～15時迄
ところ 役場町長相談室
お気懸に相談にお出下さい
行政相談委員 荒木 定
電話 〇三六四

今日の日曜在宅医

11月6日	鈴木医院	馬場集医院
13日	勝久医院	福田病院
20日	柴田医院	竹田津医院
27日	熊本理学診療所	山県医院
12月4日	樽美医院	中村医院

東肥地区畜産共進会



東肥地区畜産共進会がこのほど開催され、各部門別(乳用種牛、肉用種牛、肉牛、肉豚、種豚、生産子豚)に興、農事務所、諸団体の審査員により熱心に審査が行なわれました

名賞

肉用種牛
矢護川 今村維昭 大林 小西 辰己
矢護川 今村博 平川 古庄 房年
陣内 上田 芳 平川 桂一
杉水 富崎 義行 平川 中野 桂一
矢護川 村山 勉 矢護川 永田幸夫
高尾野 三池友義 吹田 大田黒茂男
吹田 高木 信市 陣内 吉岡 征二
吹田 吉岡 勝義

乳用種牛

育成の部
引水 毛利上 隆
新産物の部
塚塚 今村 幸一
新 木野 則昭 平川 古庄 延寿
産産の部
塚塚 今村 幸一
室田村 邦夫 新 西本 隆行

種豚

矢護川 村山園広

下陣内 樋口誠之 矢護川 田呂丸盛理
新 岩下喜久雄 真城 後藤 和雄
新 西本 一幸 平川 宇野 恵
室 江藤 社一 矢護川 村上貞夫
雄の部
大津 坂本 房雄 引水 源川 雅尚
生産子豚
矢護川 村山貞夫 吹田 坂本 賢一
森 児島 精一

肉牛

下町 帆保 新次 矢護川 田上郁雄
真木 吉良 恵 平川 中野 邦雄
矢護川 大村信雄 森 児島 又男
森 栗原 一幸

肉豚

引水 坂本 邦博 中陣内 江藤勇吉
下陣内 樋口場一 吹田 石井 久
杉水 中村 茂幸 上陣内 吉永 明
森 管野 和雄

間違いやすい印紙税

不動産を売買するときの契約書や借用証書、領収書などを作ったときは、収入印紙が必要で、
印紙税がかかる文書は二十五種類に区分され、税額もそれぞれ異なっています。その中で白地手形や仮領収書、契約書の副本、覚書、念書などは収入印紙のはり漏れが多いようです。また、間違って収入印紙をはった場合は、その書類を税務所へ持って行きましょう。所定の手続きにより税金が戻ってきます。
印紙税については疑問をもちたたり、分からないときは、お気軽に税務所又は税務相談室にご相談下さい。

町 県 民 税
第 3 期
集 合 徴 収 日 程

11月24日	吹吹野川坂島田林田 内外錦島岩中瀬大吹 前後前後前後前後前後前後前後 午午午午午午午午午午午午午午	午 後 は 九 時 よ り 十 一 時 四 十 分 ま で
25日	内町野上川尾川川原 陣上下高平真杉小瀬上御片下 前後前後前後前後前後前後前後 午午午午午午午午午午午午午午	午 後 は 一 時 よ り 三 時 ま で
28日	尾川上川木山林場中野又中 陣上下高平真杉小瀬上御片下 前後前後前後前後前後前後前後 午午午午午午午午午午午午午午	
29日	尾川上川木山林場中野又中 陣上下高平真杉小瀬上御片下 前後前後前後前後前後前後前後 午午午午午午午午午午午午午午	

青年海外協力隊 隊員の募集

協力隊はアジア・アフリカ・中近東・中南米・南太平洋の開発途上にある国々を対して、経済・社会の発展のために技術・技能を身につけた、心身ともに健全な日本の青年を派遣して、各国の国づくりに協力しています。

資格 満20才以上、原則として35才まで

願書締切 五年一月三日

必着

選考試験 第一次選考(筆記：作文 英語、技術) 一月十五日

第二次選考(面接：個人・技術、英会話)

二月一三日～一八日

派遣期間 二年間

詳しいことは東京都渋谷区広尾二

一四一四青年海外協力隊事務局へ

職業訓練生募集

労働市場のきびしい雇用状況の中で、技能を身につけて生活の安定を図ろう。

二年訓練 十八才未満の中学校又は

高等学校卒業生

機械科三〇、板金科一五、電気

器具科一五、自動車整備科一五

プロック建築科二〇、塗装科一

五計一〇名

一年訓練 二十五才以下の高等学

校卒業生 機械科四〇名

募集は一月九日より

詳細は訓練校又は公共職業安定所に

に直接お問い合わせ下さい。

菊池郡西志町黒石

熊本総合高等職業訓練校

補 社 相 談 日

毎週火曜日 無料

老人憩の家相談室

午前十時～午後三時

十一月八日 十五日 二十二日

二十九日

国民年金

年金手帳を大切に

「記号番号」を覚えておきましょう！！

国民年金、厚生年金保険、船員保険などに加入し、従来は異なつた被保険者が証や年金手帳を交付されましたが、四十九年十一月からの加入者には、共通の年金手帳が交付されるようになりました。

この手帳には、制氏ごとの加入者氏名と記号番号が記入されます。

この記号番号は、その人の一生を通じて同じものが使用され、年金を受けるのに必要な記録の保管は、すべてこの記号番号に基づいて行われます。

ですから、年金手帳を紛失したり、汚したり、破つたりしたときは、**社会保険事務所へ申し出て、再交付を受けてください。**

忘れらるゝ大事 国民年金の保険料

国民年金の保険料は、もう納めましたか。いま一度よくお調べください。この保険料は四、五、六月分は七月末までに、七、八、九月分は十月末までに、十、十一、十二月分は一月末までに、一、二、三月分は四月末日までに納めることになっています。

もしこれらの期限までに納めずと事故にあつたり、ご主人がなくなれたりしたときに、年金を受けられませんか。また将来、老令年金も受けられないことでもあります。

このようなときに、あわてて保険料を納めようとしても、一年を経過すると納められませんから、保険料の納期早々に、必ず納めましょう。

納めないと時効となります。この時効の期間が多くなりますと年金をもらう権利がなくなります。特に三十五才以上の人は気を付けてください。また生活が苦しくて保険料が納められない方は保険料の免除制度もありますので役場、または社会保険事務所へ相談してください。

公的年金の種類と福祉年金の併給 (昭和52年8月以降)

公的年金の額に關係なく福祉年金の全部を併給して受けることができる主な公的年金受給者の例

公的年金の種類	公的年金受給者
恩給	戦争公債により障害の状態となつた大尉以下の軍人及びこれに相当する者
給付法	戦争公債により死亡した大尉以下の軍人及びこれに相当する者の遺族
遺族等恩給	戦争公債により障害の状態となつた軍人軍属又は準軍属
遺族等恩給	戦争公債により死亡した軍人軍属の遺族
遺族等恩給	戦争公債により障害の状態となつた陸軍又は海軍の工員等
遺族等恩給	戦争公債により死亡した陸軍又は海軍の工員等の遺族

公的年金の額が33万円未満である場合に限り福祉年金の全部又は一部を併給して受けることができる主な公的年金受給者の例

公的年金の種類	公的年金受給者
恩給	軍人及び文官等であつた者又は半病死したこれらの者の遺族
給付法	一般公債により障害の状態となつた文官等又は戦争公債により障害の状態となつた少佐以上の軍人及びこれに相当する者
給付法	一般公債により死亡した文官等の遺族又は戦争公債により死亡した少佐以上の軍人及びこれに相当する者の遺族
給付法	職務に關連して死亡した少佐以上の軍人の遺族
厚生年金法	老令障害年金 令障害年金 令遺族年金
各組合共済法	退職年金 退職障害年金 障害年金

注1. 左側の表に掲げた者は、公的年金の額に關係なく福祉年金の全部が支給され、右側の表に掲げた者は、公的年金の額が33万円未満である場合に33万円と公的年金との差額(福祉年金の額が超過)が支給されます。

- 公的年金の額は、
 - ア 一つの公的年金を二人以上共同して受けることができる(たとえば、公務扶助などの場合があります)。公的年金の額(加算または加給が行われた後の額)をその人数で割つてでた額をいいます。
 - イ 同一人が二つ以上の公的年金を受けるときは、その二つ以上の公的年金の額を合算した額をいいます。

国民年金委員

国民年金委員が十月十七日付けで知事より委嘱されました。九名全員再任
 外牧 緒方立子
 森 岡田イナ
 室 多久敦雄
 真木 田上マサ子
 杉水 田代成子
 矢護川 村山繁美

々又は役場年金係にお訪ね下さい。
 また各区域に国民年金の徴収責任者の方を決定して国民年金の保険料を徴収依頼しておりますが、この年金委員及び徴収責任者はボランティア(奉仕)で協力をよろしく願ひ致します。
 なおふだん留守かきの方は隣の人に頼むか、徴収責任者宅に保険料を持参し納付されるようにして下さい。

社協一般寄附金

ニコニコ献金

- 5,000円 本町 吉川 里子様
- 香典返し
- 20,000円 吹田 佐藤チトセ様 校区婦人会様
故夫葦三郎様
- 20,000円 本町 吉川 里子様
故夫 栄一様
- 30,000円 内牧 緒方 正直様
故父 政輝様

(外に錦野遺族会へ10,000円)
(々内牧老人クラブへ10,000円)

- 20,000円 灰塚 坂本ちとえ様
故夫 義盛様
- 5,000円 真木 上井 昭志様
故父 峰春様
- 15,000円 杉水 上村 金次様
故父 仁一様
- 20,000円 新小屋 日田ヤチヨ様
故父家入林太郎様

二万円 菊岡町 西島香穂
五万円 オムツ多数 錦野 校区婦人会様
オムツ及雑布多数 鳥子川老人クラブ様

寄付御礼 つつじ山荘

杉水老人会へ
衣塚老人会へ
志万円 坂本ちとえ様より
故坂本義盛様
貳万円 田代恵一様より
故田代サカエ様

預託 鳥子川老人クラブ
おむつ タオル 下着
新屋敷通り 栗崎けい子様
中古衣料品
貸付 特養つつじ山荘
おむつ タオル 下着



香典返し

後追 吉本 匡広氏
外に後追部落へゲートボール、ソフト
ボール、バレーボール用具一式
部落館に往時計(一)

老人会を旅行に招待

七、一〇〇円 東原組一同様
一六、四四〇円 光寺寺門徒会一同
四二〇円 護東開拓様
一、〇〇〇円 匿名様
一七、六八〇円 役場職員一同様
心暖まされる義援金四二、六四一元は
日赤熊本県支部にお届け致しました。

沖永良部島義援金
有難うございました

● 老人ホーム慰問

専売公社熊本営業所産草四、二〇〇本
室大田黒ヨシ子様サイダー九八本
室緒方みどり様タオル六一本
上郷中村勇様菓子 ジュニース多数
一〇、〇〇〇円
大津中学校生徒会袋石鹸五百ヶ、タオ
ル二五〇本外
浜食品様ナンシ箱、ブドウ四九箱、菓
子一〇〇袋
福岡市六月内蔵様ナンシ二箱
大津町民生委員会様一〇、〇〇〇円
緒方計助様石粉ダン的一台
大津町老人ホーム山崎アイコ様
一〇〇〇〇円

● 善意銀行

オギャー献金

- 5,000円 森 玉永 昇様
- 2,000円 灰塚 正野 二様
- 3,000円 宮本 広明様
- 3,000円 錦野 矢野 慎二様
- 3,000円 室 衛藤 俊之様
- 5,000円 町 田中 俊之様
- 5,000円 大林 佐藤 弘司様
- 3,000円 矢護川 矢護川 孝則様

おくやみ申します

吉川 本町二
坂本 義盛
中村トミエ 岩塚
緒方 政輝 外牧
吉田 トリ 杉水
田代 サカエ 杉水
合志 一誠 杉水
家入 林太郎 杉水
上村 仁一 高尾野
菊川 太一 つつじ山荘
中原ヒサエ 外牧
大原ヒサエ 吹田
大村 松蔵 矢護川
渡辺 ユカ 真木

おめでとうございます

藤本 由香里 北中引
内藤 美和 室牧口
衛藤 彰仁 宅
宮内 彰美 美
佐野 卓美 正三
大野 和幸 春二
矢野 明子 利三
豊田 卓和 貞三
藤原 佳隆 照照
源 寿子 貞昭
玉 庄かおり 貞昭
田代 貴英 貞昭
中野 里忠 大矢森
仲 幸美 西野
豊 輝明 引
佐藤 幸明 大矢森
田代 幸美 大矢森
佐野 幸美 大矢森
松本 智行 平川



大津の文化を一瞥に

文化祭

四十八年からはじまった大津町文化協会主催の文化祭も、今年で第五回を迎え益々充実して、大津町のみならずによりよいものを観ていただくこと、全員がはりきっています。

たくさんのご来場をお待ちしています

とき 十一月十二日 十三日

芸能は十三日(日)正午

ところ 大津町中央公民館全館

子ども会文化祭

今年も大津町子ども会の文化祭を催します。お父さん、お母さんをはじめ町のみなさんのご声援をお願いします
とき 十一月十四日(日)
ところ 大津町中央公民館

成人式名簿

作成をよろしく

新らしく成人になられる方の名簿を作りますので、よろしく願います
◎昭和三十二年四月二日から昭和三十三年四月一日までに生まれた人で、大津町に居住する人
◎十二月一日(木)までに大津町中央公民館へ届けて下さい。

少年スポーツ大会

一生けんめいに、日頃鍛えた技を競います、みんなで大援しましょう。

とき 十一月二十三日
ところ 大津小学校
卓球、ソフトボール大会

とっても楽しかった



スポーツの秋にふさわしく、毎週月曜午前十時から行なっているお母さんの健康教室では、はじめて野外に出かけました。
湯の谷のフィールドアスレチックに挑戦しましたが、最初はおしとやかに出発したものの、二十種目の終り方には汗を流しながらの大奮闘でした
今後、折りをみて、久住登山などが計画されておりますが、体力づくりに、あなたもぜひ参加して下さい。

みんなて走りませんか

深まりゆく秋空の下、みなさんと一緒に走りませんか。ぜひ参加して下さい。

とき 十一月十三日(日)

午前九時三十分集合

本田技研熊本製作所正門前

コース 本田技研周辺 五K程度

毎月一回記録会など催して、体力づくりに役立てています。これを機会に、走りう会に入会して仲間をつくりませんか。待っています。

図書室がら

読書の秋、散り敷く落葉の上で、やらかな日射しを浴びながら、窓に映える灯りの下で、心ゆくまで読書してみませんか。

そこには豊かな世界があります。

新聞が入りました。ご利用下さい。

◎県の移動図書は次のとおりです

十一月十日(心)午前九時三十分

利用されている方は、必ずおいで下さい。

十月十五日第四回を数える恒例のナイトハイクは、百名の参加を得て、全員無事に、足をひきつりながら帰着しました。
速い人は四時間二十五分、最後の人も六時間二十七分で公民館に帰着し、用意された豚汁に舌づみをうち、完歩証を手し、朝日をあびながら散会しました。
高校生のみなさんの申込みも多かったのですが、道路事情などで、やむなく制限せざるを得なかったことは本當に残念でした。
お手伝いいただいた皆さん、ご協力いただいたい途中的お店の方々に心より御礼申し上げます。



今年も歩いた三十キロ