



広 報

おおつまち

1982-3

人口の動き

1月末日現在

	(男)	(女)	(計)
出生	17	12	29
死亡	7	10	17
転入	32	30	62
転出	40	38	78
人口	10,288	10,701	20,989

(前月比+2 -6 -4)
世帯数 6,060戸 (前月比+2)

1万人が学んだ思い出の校舎と 背後に姿を現わした新校舎

——大津中学校——

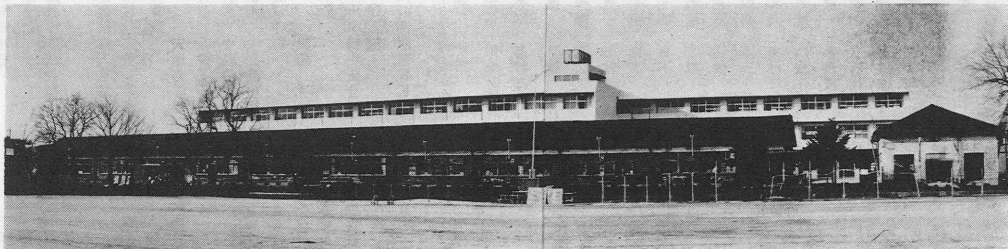

昭和27年から30年間10,271人の生徒たちを育てた校舎ともいよいよお別れです。数えきれない幾多の思い出を残して旧校舎は3月いっぱい取り壊しの予定です。

非行と教育

◎非行少年

初めからの非行少年はいませ
ん。非行少年というものは、結局
はつづられてゆくものです。

子供が病気になるかと、親は心
配して、すぐ医者にみせると、
ところが子供が非行に走ると、
親はその原因を知ろうとする前
に、自分の愛情が裏切られたと思
い、又世間の眼をはじて、腹を立
て、すぐに子供を強く叱ります。

学校もまた、自分の学校の名誉
を考へて、事件を表ざたにしない
で学校内で片づけようとします。
少年が非行に陥った場合、叱責
や処罰を与える前に、親や教師は
その原因を明らかにし、正しい処
置を考へることが、何よりも大切
であります。

◎親子関係

非行の原因をよく調べてみる
と、親子関係に問題がある場合
が、最も多いようです。ところが
大部分の親は、非行の原因が自分
たちにあることに気がついていま
せん。親の悩みごとが、子供の心
を不安定にし、非行にかり立てて
いるのに、親は自分の問題と、子
供の非行とは、全く関係ないもの
と考へていきます。

◎家庭は、非行の第一の防波堤で あります

非行少年の親の多くは：自分は
子供に限りない愛情を注いでいる
のに：何故子供は非行に走ったの
か、それは社会が悪い、学校が悪
い、友達が悪いからだと言いま

す。

親は、決して責任を回避しては
なりません。常に自分の「子育
て」が間違っていたのではないかと謙
虚に反省することが必要であ
ります。子供の非行を防ぐ最もよ
い方法は親と子が、率直に話し合
い、楽しみ合える場所をもつこと
です。

◎学校は、非行の第二の防波堤で あります

家庭で非行を防ぎ切れなかった
場合は、学校が第二の防波堤にな
らなければなりません。学校の先
生は、教科を指導する外に、非行
生徒の早期発見と、早期指導に努
めねばなりません。問題児の指導
をなおざりにすると、その子供
は、ますます学校を嫌い、学校を
サボリ、不良仲間には入ってゆき
ます。

少年の非行を防ぐ最大の力は、
親や教師の子供に対する限りない
愛情であると思ひます。

◎なぜ子供は、暴力に訴えるか

親が自分の子供を保護すること
は、当然のことです。
問題は過保護ではなく、過干渉
であります。子供の発育に干渉し
すぎる親：我が子をよい高校へ、
よい大学へと考へるのは：すべて
の親の願ひであります。

しかし子供には、それぞれの向
き、不向きがあります。能力の差
があります。個人差を無視して、
子供の尻を叩くことから、教育マ
マの悲劇が起ります。我が子への

干渉が強すぎれば強い程、子供は
非行に走り、暴力に訴えます。

◎子供の心を支える夫婦のあり方

子供を生んだ親は、何を考へ、
何をなすべきかを、今一度考へて
みましょう。

(1) 両親は、しっかりした信条を
もって、毎日を生きてゆきましょ
う。親が信念を持たずフラフラし
ていて、子供にしっかりしろと言
うのは、虫がよすぎます。子供の
出世だけを夢見る親、エリートコ
ースのみを夢見る母親は、親とし
て、落第であります。

(2) 子供の前で夫婦同志、決して
相手の悪口を言わないように。
「お前は家の整理がだらしない」
「あなたは毎日酒ばかり飲んで」
もし、それが事実であるとしても
子供の前で口にしてはなりません。

何故ならば：子供はそんな事を
毎日聞いているうちに

「ダメな父親像、ダメな母親像」
を心の中に作りあげてしまいま
す。

(3) 非行、暴力、登校拒否などの
原因の第一は、家庭内の不和であ
ります。生れも育ちも違う男女
が、夫婦になったのですから、時
かし口げんかもあるでしょう。し
かし口げんかも、子供が寝静まっ
てからして下さい。それも建設的
な口争いであつて欲しいもので
す。

◎人間は

独善であつてはなりません。
偏見であつてはなりません。
エゴであつてはなりません。

教育委員会

歳入内訳 4,506,936 (100%)

繰越金 3.5%
157,880

(単位 千円)

25%	18.4%	15.6%	9.8%	13.1%	14.6%
町 税	国庫支出金	地方交付税	県支出金	その他	町 債
1,125,014	828,711	702,308	440,936	591,987	660,100

歳出内訳 4,356,167 (100%)

25.5%	14.4%	14.2%	13.3%	13.2%	6.8%	12.6%
土 木 費	総 務 費	農林水産業費	教 育 費	民 生 費	公債費	その他
1,111,327	629,158	618,865	579,089	576,623	298,257	542,848



あけぼの団地



圃場整備事業

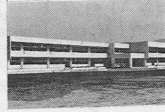

菊阿中学校

○繰越額

一五〇、七六九千円

○一般会計歳出総額

四、三五六、一六七千円

○一般会計歳入総額

四、五〇六、九三六千円

昭和55年度

大津町一般会計の決算と

主な施策の成果

主な施策の成果(歳出)

- 1、積立金の造成
二六〇、四七九千円
- 2、社会福祉費
二八一、九四三千円
- 3、児童福祉費
二八一、四三七千円
(保育に欠ける児童の措置費・若狭学園施設費・児童手当・児童遊園地の整備)
- 4、衛生費 一二五、〇二〇千円
(矢護川診療所の再開・0歳児助成・成人病、婦人検診・予防対策・予防注射を実施)
- 5、農林水産業費
六一八、八六五千円
(農業・畜産振興・圃場整備事業・宮本農業研修センター建設・町有林育成)
- 6、商工費 六七、七五二千円
(商工会・商工青年会議所及び店舗改装利子補給・つっし祭、地蔵祭り・昭和園整備)
- 7、道路橋梁費
三三九、五三五千円
(道路網の整備)
- 8、都市計画費
七一、一四一千円
(大津地区区画整理事業・街路駅前菜善線・公共下水道・昭和園工事及び杉水公園整備など都市的基盤の整備に努めた。)
- 9、住宅費 六六九、一五六千円
(あけぼの団地一種80戸・二種50戸・同和向住宅等建設)
- 10、消防費 一一五、六八七千円
(ポンプ車 防火水槽等を整備)
- 11、教育費 五七九、〇八九千円
(菊阿中建設・真城小用地確保 大津中バックネット・上の原、楽善公民館等建設助成・町営グラウンドのバックネット、ベンチの整備)
- 12、災害復旧費
一七三、三〇七〇千円

白川沿いのコースで 健康マラソン楽しむ

Ⅱ 第八回大津白川ラインマラソン Ⅱ

タマイペースでゆっくり走ろうと二月二十一日開かれ、町内はもとより県内・福岡・長崎などから四百六十人が参加しました。コースは十キロと三十キロ、ランナーたちは阿蘇を眺めながら走れる白川沿いのコースで健康マラソンを楽しんでいました。開会式では加地正隆熊本走ろう会会長が「走る人はみんな仲間です。疲れた人には手を取り合い、助け合って走ろう。健康マラソンということを大切にしたい。」とあいさつ、小学生から八十四歳までの参加者は元気に大津中をスタートしました。歓迎ぶりも好評で陸上自衛隊西部方面航空隊・町婦人スポーツ連絡協議会・農協がランナーにご飯と豚汁をサービス、大変喜ばれていました。また日赤無線救護隊大津中隊が全コースを無線で網羅してスムーズな運営に協力。交通整理には町交通指導員・大津警察署の皆さんにご協力いただきました。



健康マラソン・大津白川ラインマラソン大会
スタートから500m地点 (大津菊陽水道企業団前)

本田技研体育館・武道場が完成

3月27日に日本リーグ

女子バレーチームを招いて落成式

本田技研工業(株) 熊本製作所
が建設を進めていた熊本体育館と
同武道場がほぼ完成。今月二十七
日盛大に落成式が行われます。完
成した熊本体育館はフロアが二
千六百八十五㎡、バレー・バスケ
ットはもちろんハンドボールコー
トがゆつたりとれる広さ。町民セ
ンター体育館の二倍以上、熊本市
体育館よりもさらに大きい。
一方武道場は五百二十二㎡の柔
剣道場でホンダ自慢の給ひのき
校倉造りです。

落成式では、オーブ
ン記念企画として日本リーグ女子

バレーボールの「カネボウ」と
「東洋紡」チームを招いて、トップ
レベルの模範試合が行われます。
武道場では九州東海大学・肥後
銀行・大津警察チームを招待して
親善試合、また大津町のチビッコ
剣士も招かれています。当日は一
般開放。

同製作所では、「たくさんの方
々のご来場をお待ちしています。
今後、この施設を町民のみならずま
にも大いに利用していただきます
い」と話しています。

十時 落成式
十一時 カネボウ・東洋紡公開通



習、試合。
十四時三十分 柔道親善試合
十六時 チビッコ剣道

◎急ピッチで建設が進む体育館・
武道場

『高遊原消防署十年間の出動』

「ハイ、こちらは消防署です！
火事ですか？ 救急ですか？……
了解！ すぐ出動します」

消防本部十年間の火災・救急出

動状況と取りまとめました。みな
さまの防火の関心と初期消火・通
報を徹底し、火災や事故から生命
や財産を守りましょう。

種別	火災	損害額	救急
昭和47年	4件	1,800千円	33件
48	13	13,092	273
49	20	16,129	344
50	24	15,857	358
51	10	31,801	491
52	27	67,665	578
53	35	57,660	601
54	29	34,586	724
55	41	54,993	822
56	17	34,040	900
計	220件	327,633千円	5,124件

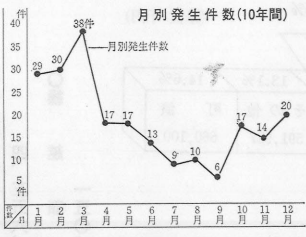

「旧軍人・軍属恩給資格者全国連盟」

大津支部が結成される

去る二月七日(日)大津町民
総合センターで、関係者多数の参
加により盛大に挙行されました。
この支部は旧軍人・軍属で服役一
ヶ年以上で上級は軍人恩給法によ
る年金未受給者及び物故者の遺族

をもって組織されています。欠格
者で未加入の方は加入されること
をおすすめします。加入について
は福祉係(事務局)まで申込み下
さい。

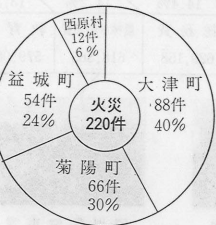

町村別火災・救急件数
西原村は五十四年四月からで
す。

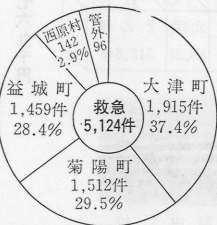

町村別火災・救急件数
西原村は五十四年四月からで
す。

「お母さんのお話」

御用心

いわゆる「インチキ内職」に気
をつけましょう

熊本労働基準局

「簡単に高収入の仕事がある」
というような新聞の折り込みや電
柱のはり紙など、家庭の主婦など
の内職を募る広告宣伝が数多く
みられます。

これらの中には、内職講習会と
称して多額の講習料を取り、出来
た製品には種々の条件をつけて買
いたいたい、買値を拒否し
たり、また、相当の工賃収入があ
ると宣伝し、高額な機械を市価の
倍額位の価格で売りつけ、工賃の
とり決めはあいまいであるなどが
あります。

このような、いわゆる「インチ
キ内職」の被害を防ぐには、内職
希望者自身の注意はもとより、内
職を始めるときには、工賃、その
他委託条件を必ずきちんと確認す
るようにならねばなりません。

だれにでもできる簡単な仕事で
高収入が得られるというようない
「うまい話」は普通ありませんの
でご注意ください。

ご注意の「インチキ内職」を含
め家内労働法についての御相談、
問合せ等は熊本労働基準局(電話
〇九六三一一五五—三二八)へお
尋ね下さい。



百歳おめでとう

最高齢・府内ニジさんに(高尾野)

町からお祝い

高尾野にお住いの府内ニジさんは明治十六年生まれ。ことし、数えて百歳を迎えられました。町では長寿をお祝いで、二月十三日、西岡町長、金田総務課長がニジさんを訪ねて、記念品を贈りました。

「おばあちゃん、元気でさらに長生きを続けて下さい」と励ましました。

百歳のニジさんは町の最高齢者。一族は子が四男四女、孫十九人、ひ孫は二十八人、やしやまこも二人だそうです。

正月以来、親族や高尾野地区のニジさんは現在、四男の元春さん(52)夫妻と三人暮らし。糖尿病で目が不自由なほかは頭も耳も達者そのもの。元春さんは「食事も好き嫌いがなく、家族と同じもの

皆さんから温かいお祝いが相次いでいる様子で、やさしい元春さんご夫妻とお孫さんたちに囲まれてしあわせそうです。これからもお元気で長生きして下さい。

話題



◎町長からお祝いを受ける府内ニジさん

おやじと歩くのも

いいもんだ

親子で歩け歩け大会
子ども会連絡協議会

二月十四日、町内から親子連れ約百人が町営グラウンドに集合、上大津―高尾野―新小屋町有林記念碑前までの往復十五kmを親子で歩きました。

準備体操のあと少し肌寒い風を歩いて出発。子どもたちは、お父さんたちと歩けることで大喜び。天気にも恵まれて終始笑顔いっぱいでした。町有林記念碑前広場では役員さんたちが準備してくれただせんざいとお弁当を食べ、そのあとゲームや歌などで楽しんでいました。親子で歩け歩け||なかなかいいものですね。||



◎上大津付近をお父さんたちと元気に歩く子どもたち



「じょうず」でしょう

「親子で焼物づくりを」と二月十三日、大津保育園で「陶芸教室」が開かれました。三水窯の仲野鉄三さんから簡単な説明を受けて、焼物用の土を手にした園児たちと、お母さんたちは、さっそく焼物づくりに挑戦。粘土遊びと同じとは言ってもなかなか難しい。形をつくってはこわし、またつくるといったふうに陶芸家の苦しさ（つ）を味わいながらも怪物や飛行機、お父さん用に灰皿など、りっぱな作品が次々と出来、指導にあたった仲野さんは「子どもたちはなかなかおもしろいものを作っているようです。かえてお母さんたちのほうが、とまどっている様子でしたね」と。

この日作られた秀作は仲野さん



出来あがった作品

ぼくもわたしも陶芸家 園児たちが焼物づくりに挑戦

大津保育園

の窯で薬を塗って焼き上げられ、三月末には子どもたちの手もとに戻ってくる、ということでした。



「メーン」「コテー」と

かわいい気合 隣接町村招待少年剣道大会



◎武道館で行われた招待試合

一月二十四日、町武道館に隣接の菊陽町・旭志村・合志町の各小学校剣道クラブを招いて行われました。武道館にはかわいらしい一年生から堂々たる六年生まで約百人が勢ぞろい。四年生以下と五、六年生に別れて交流試合を行い、「メーン」「コテー」と館内にひ



びく子どもたちの気合の入った試合に応援席から盛んな拍手が送られました。

◎団体の結果は次のとおりです。

- A 津小 一位、旭志小、二位、大津南小 三位、大津南小

胃がんの進み方と胃がんの5年生存率

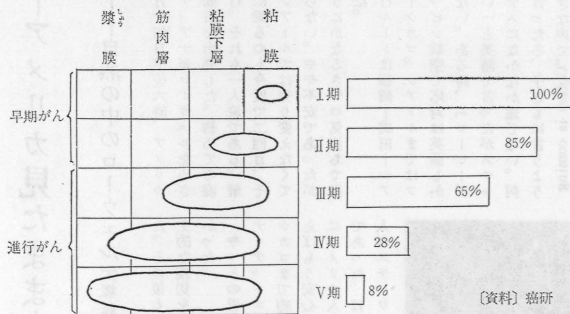

子宮がんの進み方と5年生存率

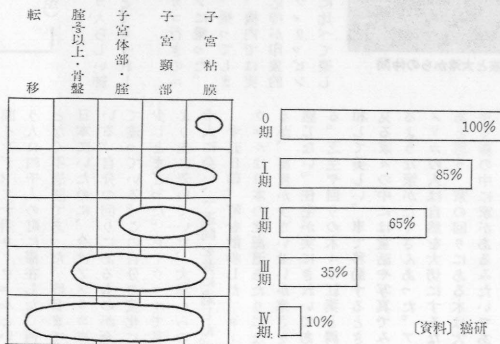

今月の健康

35才になったらガン検診を!

〈35歳〜65歳までの死亡原因の第一位はガンです〉

大津町の昨年のガンによる死亡者は、35名でした。30〜60歳代の死亡原因別順位では、第一位でした。働き盛りの35〜65

歳の命が、ガンにより奪われています。

〈集団検診で早期発見を〉
ガンは自覚症状がないことが多く、症状が出てからでは手遅れで

す。症状のない早期に見つければなりません。ガン細胞が体のあちこちにとび火(転移)する前に、早期発見して、早く手術することです。

そのためには、35歳になったらガン検診を年に1回、受けましょう。

〈大津町のガン検診の予定〉
婦人癌検診 4月5(月)6(火)
7(水)8(木)9(金)
4月26(月)27(火)
30(金)

胃検診

〈ガン予防の常識12ヶ条〉

- 1、偏食しないでバランスのとれた栄養をとる。
- 2、同じ食品ばかりを繰り返して食べない。
- 3、食へ過ぎを避ける。
- 4、深酒はしない。
- 5、喫煙は少くする。
- 6、適量のビタミンA・C・Eと繊維質をよくとる。
- 7、塩辛いものを多量に食べない。
- 8、余り熱いものはとらない。
- 9、焦げた部分は食べない。
- 10、かびの生えたものは食べない。
- 11、過度に日光に当たらない。
- 12、過労を避ける。

国民年金



4月から保険料の額が

変わります

◎国民年金の保険料は現在、月額4500円ですが、57年4月(来月)からは、4500円に350円をプラスした額に物価スライド分が加わって、5220円に引き上げられます。なお付加保険料は、これまでどおり400円です。

◎年金制度は、加入者が歳をとったり、思いがけない事故や病気、障害者や母子世帯となって収入が少なくなったときに、年金を支給して生活の安定を図ることを目的としています。いいかえれば、働けるあいだに加入者全員がかけ金を出して、助け合っているというものです。

このため国民年金では、みなさんが安心して年金で生活できるように、生活水準や物価の上昇に応じて、年金額を改めていく「物価スライド制」を取り入れており、毎年、年金額の引き上げを行っています。

一方、国民年金の支払いに必要な財源は、みなさんが納めた保険料と積立金の運用利子及び国の負担金によって、まかなわれています。このように、年金額が引き上げられてきますと、当然それに伴う財源の確保が必要となりますが、現在の年金給付をまかなっていくためには、一カ月8000円

程度の保険料の負担が必要です。

しかし、国民年金の加入者は、農林漁業や自営業、自由業に従事する人、あるいは無職の人などあらゆる階層の人を対象としていますので、急激に引き上げることは加入者の負担増になります。そこで、年金額の場合と同じように、保険料にも「物価スライド制」をとり入れて、徐々に引き上げることにしています。

国民年金制度を正しく理解し、年金制度の発展にご協力をお願いします。

国民年金の加入もれは

ありませんか

国民年金は、農業、漁業、商業等の自営業の人たちの年金です。20歳以上59歳までの人で、どの年金にも加入していない人は、国民年金に加入することになります。20歳になったときや、会社をやめたときは、加入の手続きをしましょう。

手続きを忘れると将来、年金が受けられなくなることもありますので、早めに手続きをしましょう。



国民健康保険

むやみにお医者さん

を変えない

病気がケガをしたとき、「すぐお医者さんへ」ということからわかるように、いまや国民健康保険制度は、わたしたちの生活に深く浸透しています。昭和56年6月1日から医療費が8・1%引上げられたため、大津町でも保険税を前年度より3・6%引上げています。

これからの医療費がふえれば、保険税も上がります。つまり、病院にかかったら3割の自己負担が「保険税の値上げ」となります。国民健康保険を使われる方々が医療費の節約に協力されることです。

が、保険税にも影響するわけですから、病状の回復が思わしくないからといって、すぐに他の病院へ移る人がいます。あるいは、同じ病気で2つも3つもの病院に、かかる人がいます。このようなハンゴ受診は、医療費のむだ使いになりかねません。お医者さんを変えるごとに、同じような診療や投薬などを受けることになり、そのたびに医療費を多く支払わなければなりません。病気になるたびに、ケガをした場合お医者さんにかかるのは、当然のことですが、その場合でもみなさんの心構えや考え方によって、大きく違ってきます。日頃から、健康づくりを心がけ、深夜、休日、時間外受診はできるだけ受け、必要なとき、良い医療を受けるために医療費は大切に使うようにしましょう。

アメリカを見たまま

自然の中のローウエル大塚義郎（室）

十月十四日午後六時、アメリカインディアナ州ローウエルをめぐって成田を出発した。初めての海外旅行。それも一人旅である。飛行機に乗るのも今度二回目。それにシアトルでは乗り変えなくてはならない。やや不安であったが「どうにかなるさ」の気持ちで出発した。

飛行ルートは福岡—成田—シアトル—シカゴ。シアトルまではアイリッピン航空で対応は英語しか話さない。ある時、「コーヒーが欲しい」と英語で言ったがスチュワードはなかなか通じない。何回か言ったら、子どもに言うように大きな声で「Coffee is coming late」と言われてしまい英語力のなさにはずかしくなった。

十時間程かかってシアトルに着き、入国と税関の手続きを受けつけた。どうにか英語も通じて、次はシカゴに行くためにユニナイテッドエアライン航空ロビーにはどういったらいいか迷っている。老婦人が近づいてきて「MAY I Help you?」といわれたので「yes」と言ったら案内してくれた。老婦人の後から地下鉄に乗り空港の大きさに驚きながら、ふと、アメリカはトップ社会と思ったので「私はいくら払えばいいのですか」と聞いたら「No THANK you,」と「ホランティア（volut）」と言われたときは「思わず」「THANK you very Much,」と心からの感謝を表現し

た。その後もアメリカ人らしい紳士的な親切を受けてとてもうれしかった。

やっとの思いでシカゴ行きはユニナイテッドエアラインに乗った。シカゴまで約四時間。乗ってしまえばもう安心である。機内では実にアメリカ人らしい応待が印象的であった。日本人やアイリッピン人のスチュワードに比べて楽し



チャックさんの家族と大津からの仲間
(右端が著者)

く陽気で面白かった。又、アメリカ滞在中、誰からも私が違った肌の色がいるという目をもって見られたことは一度もなかった。

まったく気にかけないアメリカ人をみて、アメリカの国民的寛容性の一面を見た気がした。

シカゴ空港に着いた。世界で一番忙しい空港である。この日シカゴは十四日の夜一日逆もどりしてしまった。

今回の主な目的は十二年程前、大津町で大津キリスト教会を始めたチャック・ニコラスさんとご家

族及び教会との交流をもつことである。私はシカゴから車で約二時間インディアナ州ローウエルという人口四千人の町に滞在した。何となく不思議であった。昨日まで日本にいたのに、今はアメリカにいる。自分の回りにもあるものが全て違っている。この自分の変化に少しとまどった。ローウエルで私より先に着いていた、大津からの十人に会い、一週間を共に過した。

十五日朝、町を散歩した。ローウエルは日本の北海道あたりになるが、湿度が少ないせいか寒さを感じない。住宅が実にきれいである。芝生や回りの木々の紅葉と調和して美しい。車で移動するとき見る家々の中には童話や写真で見えるような家がたくさんあった。アメリカの人は自然を大切にすなあと思う。家の回りには大きく森の中に家があるみたいである。家の改築は自分でやるらしく作りは簡単であるが、いろんなものが合理的な生活様式であるように思えた。いずれにしてもアメリカは日本より豊かである。基本的な生活様式が、いろんな点で日本より豊かである。たとえば、住宅のどこにも洗たく物を干しているのを一度も見なかった。全部乾燥機で乾かしているとのことである。

私にとって一番の収穫は、アメリカの人と交流をもったことである。共に食事をし、会話をもち、遊んだりして人ととの交わりをもつことで、私の受けた影響は大きいものであった。地球には、日本人もいればアメリカ人もいることを肌で感じたことは大きな収穫だった。

カーブでの 交通事故激増

昨年中の県内における交通事故死者は、一〇三名でしたがその中で二四名、二二・三パーセントがカーブ箇所又は、同付近で発生しています。県警ではこのような事故を防止する為、カーブ付近の監視、取締を強化する方針です。

カーブでは、「必ず減速徐行」「前方の安全確認」および「左側端に寄って」進行するようにしましょう。

11月17日 昼

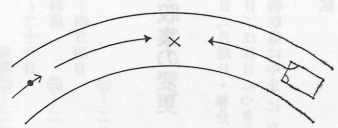

山江村の県道カーブにおいて、軽貨物と原付が正面衝突し、原付の老人（男71歳）が死亡した。
※この事故は、双方がカーブで中央寄りに行進したようです。

「戸籍の届出」

一年中で春と秋は出生や婚姻など戸籍の届出が最も多い季節です。

ところで 土曜日の午後や休日（日曜・祝日）に死亡届以外の届出をされる方がたまにあります。が、戸籍の届出は民法や戸籍法上等で許されないものであったり、届書の記載に不備があったりしますと受理できませんので、再度役場に出現していただくまで、再度役所に貰わなければなりません。

このようなことがないよう、前日までに町民課戸籍係で下調べをしており、届出されるようお願いいたします。

なお、平日に届出をされる場合でも、届出人の印鑑は忘れないよう持参してください。

お忘れなく

軽油免税証の申請を

昭和五七年度、農業用軽油免税証の交付を申請される方は、別記のとおり受付・交付が行なわれまずの期日厳守のうえ、お忘れなく申請をお願いします。

記

- 一、とき 三月十一日
- 一、ところ 熊本県菊池事務所 一階ロビー
- 一、時間 午前九時～午後四時
- 一、持参書類等
- 1、免税軽油使用者証
- 2、耕作反別証明書（タバコは別にタバコ耕作組合の証明書）

- 3、機械証明書
 - 4、印鑑
- ◎詳しいことは、熊本県菊池事務所税務課（〇九六八二一五一四一一）内線二五番へお問い合わせ下さい。

◆所得稅の申告と

納稅は

三月十五日まで

所得稅の確定申告の期限は三月十五日ですが、もうお済みでしょうか。期限間近になりますと税務署は大変混雑しますから、早めに申告をお済ませてください。

申告しなければならぬ人が期限内までに申告をしなかつたり、誤った申告をしたりしますと、後で不足の税金を納めるだけでなく、加算税、延滞税なども納めなければならぬこととなりますので、忘れずに正しい申告をしてください。なお、申告のことでお分かりにならないときは、税務署や市町村の納税相談会場又は、税理士会の無料納税相談会場でお気軽に御相談ください。

もうお済みですか.....
所得稅の確定申告と
納稅は3月15日まで!!

正しい申告
量かなくらし <税務署>



第3回

健康づくり

町民大会開催

「自らの健康は自分で守る」という自覚と認識の輪を広げ、さらに町民に密着した健康づくりを推進するために、第3回健康づくり推進大会を開催します。

- 1、日時 昭和57年3月4日(木)
- 2、場所 総合センター 体育館
- 3、内容

特別講演 伊藤基記先生
脱写「運動不足と成人病」

女性

空手教室開講

女性の体力つくりと、チカン撃退法を兼ねて、別記のとおり開講しますので多数の参加をお待ちしております。

- 1日 時 三月十五日(月) から 三月十九日(金) まで 午後七時半から午後九時半まで
- 2 参加資格 中学生以上の女性
- 3 申込締切 三月十三日(土)まで
- 4 申込先 大津町教育委員会社会教育課 (TEL) 3-111 内線51番
- 5 主 催 大津町空手道愛好会
- 6 後 援 大津町体育協会

大津町教育委員会

交通事故のご相談は 熊本相談センターへ

熊本相談センターでは交通事故の被害者、加害者のため自動車保険の請求手続のほか、事故解決方法等についてもご相談に応じます。相談は一切無料です。

場 所 熊本市水道町15-22 農専ビル6階(白川公園裏、貯金会館隣)

自賠責保険熊本調査事務所内 相談時間 毎日午前九時半から午後四時半まで

弁護士相談 毎週水曜日、午後一時から午後四時まで

社団法人日本損害保険協会 熊本自動車保険請求相談センター
電話〇九六三—五六一〇六二 七

ビニールハウス(鉄パイプ製)

組立中に感電事故が起きています!

配電線に接近して作業を行う場合、パイプの組立中に電線に接触して感電する事故が、最近九州に於いて二件発生しています。

内一件は、感電死亡事故という痛ましい結果となっています。

このような事故を防ぐためには、電線に絶縁用の防護管を取付けるなどの措置が必要です。

電線の近くで、ハウスの組立てなどの作業をされる場合は、配電線の状況を確認の上、九電大津営業所(電話③3311)へご相談下さい。

無縁墳墓の改葬

一、墓地の所在地及び名称

福岡市南区大字塩原字ツル25

〇番地

二、改葬先

三、届出先

福岡市南区大橋1丁目3-28

都市開発局塩原区画整理部

補償第一課

四、届出期限 昭和57年3月31日

行政相談

日時 3月17日(水) 10時~15時

場所 役場町民相談室 一階

行政相談委員 荒木 定

TEL③2644

心配ごと相談

午後一時より四時

二日 老人憩の家 松岡正義

九日 〃 荒木 一大

十六日 〃 赤星ノブ子

二十三日 〃 村山 勇

三十日 〃 田代 信行

三月一日 同和地区出張相談

(隣保館)

高野 貞喜

源川 末人

住民健康相談!!

三月二十九日

午後一時三十分~四時

(隣保館)

身体障害者のみなさんへ!!

身体障害者の方で会社、工場等へ就職の方はすぐ安定所へ申込みをしましょう。

安定所ではみなさんのおいでを待っております。

菊池公共職業安定所

水道修繕当番店

三月一日～七日
 武蔵設備工業 熊本◎一七九四九
 八日～十四日
 村上水道工業所 ◎一七八四一
 十五日～二十一日
 明興設備 菊陽◎一五五四六
 二十二日～二十八日
 矢ヶ部燃料店 ◎一三二二四
 二十九日～四月四日
 山名商会 ◎一三二一〇

ごみ収集の変更

◎3月22日(月曜日・春分の日)の
 振替休日)は休日につき次の地
 区の燃物収集は中止になりま
 す。

▲該当地区

緑ヶ丘保育園・吐・上鶴・前田
 町・本町・室の57号線沿い・立
 石・東上鶴・緑ヶ丘・後迫・日
 吉町・上鶴新町・上天津・仲町
 ・鶴口・桜町・駅通り・源場・
 幸里団地・千代団地・上の原
 ・小林・杉下・杉上・今村・片
 ・又・下中・上中・御願所・護東
 ・真木・上猿渡・下猿渡

◎3月22日(月曜日・春分の日)の
 振替休日)は休日につき次の地
 区の不燃物収集は中止になりま
 す。

▲該当地区

文洋堂より東方・本町1・中学
 通り・鍛冶ノ上・新屋敷通り・
 上鶴新町・西鶴・東上鶴・吐・
 上鶴・前田町・上天津・仲町・
 鶴口・日吉町・後迫・立石・塘
 町・中学通り東方バイパス

●収集日が休日の場合は、2回取
 りの区域は中止・1回取りの所
 は、その時大津広報で連絡致し
 ます。

●台所より出るごみは、特に水分
 が多いので水切りを充分にして
 下さい。

◎ごみ収集の連絡場所

※最終処分場

おろつていひごみす

自昭和五七年一月四日
 至昭和五七年二月一三日
 届出分(敬称略)

田代 勇 照幸 天神町
 堤 由梨 清貴 あけぼの
 樋口 志穂 勉 陣内
 野田 正和 正吉 あけぼの
 大塚 香織 和博 袋小路
 池田 大輔 勝吉 菜善

おくやみ申し上げます

山本 嘉信 幸政 真木
 齊藤 万巳 三男 本町1
 原田 和男 利行 西岳北
 矢野 卓恵 範之 町
 松本 琴也 平川
 藤本 奈保 征二 陣内
 椎葉亞由美 光二 あけぼの
 椎葉奈保美 光二 あけぼの
 平嶋 祐介 康一 駅通1
 中無田由紀 昇 平川
 只野 正和 敏彦 平川
 緒方 辰也 敏彦 矢護川
 中島 崇徳 茂雄 雇用促進
 吉海 雄生 省二 吹田
 荒木 美香 茂雄 あけぼの
 岩本 正夫 勝 室2
 矢野亞子佳 泰博 高尾野
 西山やよい 雅二 上鶴北
 豊田 克也 日出男 真木
 緒方 彰 廣人 村西
 坂本 大輔 榮一 引水
 赤塚 亮 雄二 室1
 中尾 拓哉 栄二 岩坂
 國本 優 幸助 森
 中山小百合 五三 杉水

三池 一 84歳 平川
 吉野 貞弘 25歳 瀬田
 本田 利徳 56歳 杉水
 新田 三郎 82歳 つつじ山荘
 藤本 サエ 84歳 中方
 和田 静子 74歳 日吉町西
 中尾 キス 84歳 下町
 日吉 ツヤ 57歳 新
 紫藤 三平 91歳 杉水
 碑田ミツエ 84歳 水源町
 鎌田 イチ 79歳 つつじ山荘
 古荘 廣記 76歳 高尾野
 益岡 義隆 73歳 つつじ山荘
 佐賀 榮3 83歳 町
 永田 實 78歳 矢護川
 家入マヌエ 84歳 平川
 元田ミツル 89歳 中島
 田中ミキエ 78歳 松古閑
 芳川 米蔵 80歳 室5
 松本 泉 79歳 森
 合志サカエ 97歳 平川

菊陽町原水下掘川不燃物埋立地
 TEL(菊陽局) ②1724
 ※東部清掃工場
 大津町大字古萩
 TEL(大津局) ③5245
 ◎し尿汲取りの連絡場所
 ※大津衛生社
 大津町大字室163
 TEL(大津局) ③2156



俳句

大津俳句会

四季の阿蘇借景とせし庭芽吹く
風がまた育てし炎蛙を焼く
笹岡 石秋

春時雨憂ひに過ぐる日もとなり
大田黒美代子
家入 元子

風はまだ春遠ざけてをりし湖

水葱枯れて江津の趣変えし様
西本 明子

市原 初女
気兼ねなき客をもてなす芹であり
吉村 昌之

波荒くとも春宵は来てをりぬ
井芹真一郎

風花も眠る父への供華として
坂本 セキ

梅咲きて香りの中にあるわが家
宮本 輝美

冬枯れの草木に春の息吹けり
西 しげの

病む妻をかくし巡らす古屏風
松本 良三

喧騒をのがれて湖にかもめ笛
武藤 規子

人の世の驕りもなくて寒中梅
西本ヒツイ

ダムほとり朝々凍てて住む一戸
佐藤 伸英

つのはな句会

山焼きの火を見てそれからの深い
ねむり
星永 文夫

もちの木に鳥語ふやして自閉の子
赤星 富子

門衛のいない夜萌芽のプラタナス
志賀 孝子

雪降らせ切り絵のような海の町
木庭 杏子

涸木のころぼそくて天を見る
村元 芳子

冬ばらの紅かたくなに荒れにけり
中村 篤子

新聞をななめに読んで寒明ける
田代 玲子

画廊出て二月小さな魚の骨
田上 公代

水さしの底つく冬のもらい水
福本 幸子

「冬のもらい水」に表現の滑らかさと同時に、詩情としての豊か
な叙情を読むことができる。

俳句の基本的性質を厳然と守りながら、心情を見事描写している。
自然で響きの美しい作品と思う。

田代 玲子

短歌

公民館短歌教室

もの余り心貧しくなりゆく日本
を嘆く中国に来て

三日前に出会いたる人の訃を聞き
ぬ落葉しきりなる寒き坂道

米納 三雄
村元 芳子

罰えて献血に並ぶ

山内 春子
古枯に舞い散る諸葉重なりて絨緞
敷ける如きわが庭

上田みゆき
初会に集いよる顔それぞれに今年
の抱負を生きて生きと語る

宮本ヒサ子
喜多郎の楽の音しばし揺曳し月な
き夜となりゆくらしも

藤本 良枝

肥後狂句

つゝじ会

振り返り浮き沈みした婆婆の海
合志

心配なし夕燒雲の美しから
水木

振り返り我が人生はメロドラマ
錦州

もちつと男に欲しい土根性 一天
心配なし病氣も関の山越えた

盛山
夢破れ球場の土持ってきた 雪雄

心配なし我が入る墓も建てさせた
忠義

夢破れ夜汽車でそつと帰らした
天草

涙声聞き取れたったインタビュ
昭和園

夢破れ魔女は昔の物語り
良吉

看板倒れチヨロチヨロ落ちる滝だ
つた 惠美

振り返りバイバイちうて戻る孫
すみ子

心配なし嫁御はチャンと見つけと
たかし
三拍子とうと身代漬しとる 梢

善意



すぎなみ園訪問

果物缶詰一箱 山田正一様
清酒二升 安武正男様
タオル18本 セッケン54コ
室農協婦人部様

清酒三升 干椎茸一・五K
タオル多数 花
大津町音楽協会様

清酒一升 齊藤三男様
二月六日、大津町音楽協会様による大正琴の訪問があり、「夫婦春秋」「知床旅情」等の見事な演奏で、楽しいひとときを、すごさせて頂きました。

●社協一般寄付金

香典返し
五万円 平川 三池己平 殿
故妻はじめ殿
一万円 中陣内 坂本輝男 殿
故母マツエ殿
三万円 町 大田黒美代子 殿
故夫積殿
三万円 杉水 本田美喜治 殿
故父利徳殿
二万円 菊陽町原水 相馬徹昭 殿
故いとこマツエ殿
三万円 上天津 藤本虎喜 殿
故母サエ殿
拾万円 杉水 紫藤不可止 殿

故父三平殿
二万円 下町 日吉忠雄 殿
故母ツヤ殿
二万円 瀬田 吉野貞義 殿
故父貞弘殿
三万円 水源地 神田久光 殿
故母ミヅエ殿

△出産献金△

五千元 大津 齊藤三男殿
五千元 引水 大谷藤哉殿
五千元 平川 只野守正殿
老万円 室 西本信也殿
二月号の訂正
若草学園だより中、古庄守を古庄衛に訂正します。

若草学園
だより

研 田 本
省エネルギーで
通産大臣賞を受賞
九州でただ一社

この賞はエネルギーの節減に著しい功績のあった事業所に贈られるもので、本田技研工業(株)熊本製作所が全力をあげて取り組んだ「電力、その他の省エネルギー対策」を認められたもので九州では同製作所だけが受賞しました。

二月一日、東京の日本科学技術会館で行われた全国省エネルギー大会で、「エネルギー管理優秀事業所」として中村同製作所長に通産大臣賞が手渡されました。

写真は省エネルギーに取り組む本田技研工業(株)熊本製作所

最近では、冷房用冷凍機のデマンド制御による最大電力の抑制やアルミ手許の断熱強化などで大きな成果を上げています。

本田技研では「今回の受賞を機会に省エネルギーへの取り組みをさらに盛り上げていきたい」と張り切っています。



全
国
春
の
火
災
予
防
運
動

1	月	心配ごと相談P1～4 (隣保館) よもやま学習A10(町民センター)	16	火	妊婦検診P1:30～2:30(町民センター) 心配ごと相談P1～4(憩の家) よもやま学習閉講式A10(町民センター)
2	火	心配ごと相談P1～4(憩いの家) 県移動図書館A10(町民センター)	17	水	中学校卒業式 行政相談日A10～P3(役場) 1歳6カ月児健診P1:30～2:30(町民センター)
3	水	ひなまつり・耳の日	18	木	青年教室P7:30(町民センター) 馬頭観音門満寺大祭(御願所)
4	木	第3回健康づくり推進大会A9～12 (町民センター体育館)	19	金	神幸祭・行列(上町～上陣内)
5	金	高齢者盆栽 A10(旧公)	20	土	
6	土	啓蒙(けいちつ)	21	日	春分の日 歩こう会(山鹿不動岩) 日曜在宅医 {野沢医院③8000 鈴木医院09623②2015}
7	日	日曜在宅医 {馬場(集)医院 ③2358 熊本理理学診療科病院 09623②3111 消防記念日・家庭の日	22	月	振替休日
8	月	献血 A9～11:30・P0:30～P3:30(役場)	23	火	心配ごと相談P1～4(憩の家) 乳児健診P1:30～2:30(町民センター)
9	火	心配ごと相談P1～4(憩の家) 乳児健診P1:30～2:30(町民センター)	24	水	
10	水	高齢者民謡 A10(旧公)	25	木	各小学校卒業式 杉水菅原神社宮相撲(杉水) 高齢者書道A10(旧公)
11	木	S56年度高齢者学級閉講式(天草)	26	金	
12	金	婦人会りんどう教室A9(役場)	27	土	本田技研体育館・武道場落成式(本田技研)
13	土	女性空手教室申しめ切り	28	日	公民館短歌教室P1(旧公) 日曜在宅医 {柴田医院③2050 菊陽中央病院09623②3939}
14	日	日曜在宅医 {福田病院③2771 菊陽合病院09623②1181 レッドホンダモトクロス大会(本田技研)}	29	月	住民健康相談P1:30～4(隣保館) 町民会議春の非行防止パトロール(町内)
15	月	高齢者詩吟A10(旧公) 大津初市(あめ市) 所得税の申告と納税しめ切り	30	火	心配ごと相談P1～4(憩の家)
15日(月)～19日(金)		女性空手教室P7:30～9:30 (武道館)	31	水	
4月4日(日)		日曜在宅医 {竹田津医院 ③2521 本多医院 09623②2021}			

3月行事予定

日曜在宅医はこの表に
記入していません。ご利用下さい。



サクラ前線北上中