

広 報

おおづまち 1982-1

賀正
躍進 '82



謹んで新年の

ご挨拶を申し上げます

大津町長 西岡勝住

町民の皆様あけましておめでとうございます。輝かしい新春を皆様と共に迎えたいと思いますことは私の限りない喜びでございます。

8・30の災害復旧につきましては、国・県の援助と町民の皆様のご協力によりその大半は復旧いたしました。懸案でありました大津中学校の第二期工事も57年度中には完成の見込みであります。又、53年から始まった圃場整備も、昨年末の土地改良区の合併をみて、いよいよ本格化したしました。その他道路の改良、町営住宅の建設、都市公園（昭和園）、弥護山自然公園整備等の事業は、全て計画どおり進捗いたしております。他方面では、行財政改革を推進するための補助金の縮減、行政の合理化、効率化等地方自治体にも極めてきびしい影響が予想されます。

このような厳しい行財政事情の下で、限られた町の財源を有効に生かし住民福祉の立場に立って、新しい都市計画を推進し、農工商のバランスのとれた「明るく住みよい、調和のとれた、豊かな町づくり」を町民の皆様と共に強力に推進する所存でございます。

町民の皆様と共に協力をお願いいたしまして、新年のご挨拶といたします。

あけまして

おめでとうございます

大津町議会議長 本田正則



昭和五十七年の新春を皆様と共に迎え来ます事を議会を代表しまして、心からお慶び申し上げます。

昨年は災害復旧をはじめ、南北圃場整備事業の進展、菊岡中学校舎の落成、大津中学校の建設着工等各学校の教育施設の整備、都市計画関連事業の推進等、町民皆様の暖かい御協力御支援をいただき、大、中、小企業の育成と誘致も目覚ましい進展を見せ、人口の増加こそゆるやかにございますが、農工商併進の大道を一步一歩着実に前進致しております事を皆様と共によろこび申し上げ厚く御礼を申し上げます。

本年も又これらの事業を推進し社会教育の充実に努め、明るい住民生活の福祉向上に皆様と共に努力してまいります。

尚、洪水調節を目的とした立野ダムの問題、通産省が二十一世紀をめざした新しい地方都市づくりとしている「テクノポリス」も「地方の時代」を開く鍵として誘致期成会が発足し、議会もこれに対応すべく特別委員会を設置しその実現に努力しております。

然し国は行財政の高率化をはかる為臨調の答申をもとに地方にもきびしい行財政の改革をせまっております。更に経済流通の波により企業も商店街も農家も重大な時期を迎えきびしい年ではございますが、皆様と共に力を合せ議会もその使命に徹し、町執行部と一丸となり住みよいふるさとづくりを専念致したいと思えます。

年頭にあたり皆様方が健康で幸せな年でありますようお祈り申し上げます。本年も町政に対し御支援御協力をお願い申し上げます。

二十歳と選挙権

二十歳になれば選挙権が与えられます。わたしたちは、選挙権行使することによって、国の政治をはじめ県や町の地方の政治にも参加することになるのです。

しかし、実際に投票できるようにするには、「選挙人名簿」に登録されないければなりません。

町の選挙管理委員会は、大津町に住居があり、かつ、三カ月以上町の住民基本台帳に登録されている人の中から満二十歳以上になった人を毎年九月に選挙人名簿に登録することになります。一度選挙人名簿に登録される



と、住所を移転しない限り永久に登録されます。

引越などで住所を変えた場合には、必ず住民票の移転届出をしてください。そのまましておく、選挙権の行使ができなくなってしまう。

新成人の皆さんおめでとう

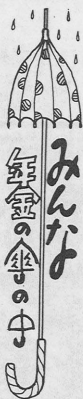

成人式を迎えたみなさん、おめでとうございます。

これからは、自らの意志と力で生きて行く立派な社会人です。ところで、みなさんは、二十歳から加入する国民年金をご存知でしょうか。

現在のわが国では、だれもが、国がおこなういづれかの年金制度に必ず加入することになっています。

会社や工場に勤める人は厚生年金に、官公庁に勤める人は共済組合に、船乗りの人は船員保険に加入します。

そして、これらの年金制度に入らない二十歳から五十九歳までの人はすべて国民年金に加入することになります。

サラリーマンの奥さんや昼間部の大学生などは、本人の希望で加

入しても、しなくてもよい任意加入者となっていますが、先々、自分自身の年金を持つためにも加入しておきましょう。

国民年金は、若くて元気に働けるうちにかけて金をしていただき、としをとって働けなくなったとき

老齢年金を支給して、老後の生活を守ることを目的としています。そのほかに、けがや病気で障害者になったときには障害年金を、夫や一家の働き手をなくして母子家庭などになったときには母子年金

または準母子年金を、父母をなくしたお子さんには遺児年金をというように、そのときに応じた年金を支給して、あなたのあすのくらしを守ります。

しかも、これらの年金は、物価が上がれば年金も自動的に上がる物価スライド制をとりいれていま

「はた、のみなさん
国民年金に
加入しましょう」



すので、目減りすることもなく安心して

私たちの寿命は、年々のびており、若いみなさん達がとしをとったときは、さらに長寿になり老後生活はより長いものとなっていることである。

そのためにも若いうちから準備しておくことが必要です。二十歳になったら、国民年金の加入手続きを大津町役場ですませましょう。

圃場整備の来年度事業ヶ所が決まりました

県営圃場整備事業

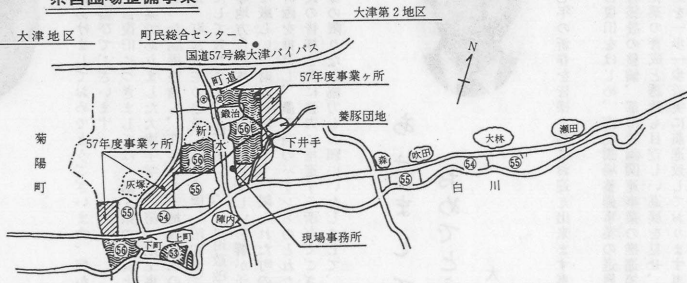

多利用化した農業の近代化のため意欲的に取組んでい
ます圃場整備事業も、この事業に対する認識の深まる
なかで順調に進み成果が大きく期待されるところで
す。このほど昭和五十七年度の事業ヶ所（別図）が決
定されましたのでお知らせします。
ついでには工事ヶ所に於ける営農、作付計画と事業の
実施に当たっての協力をお願いします。
尚、詳細については役場圃場整備課にお問い合わせ下
さい。（電話 三―五六七九）

護川畑総事業

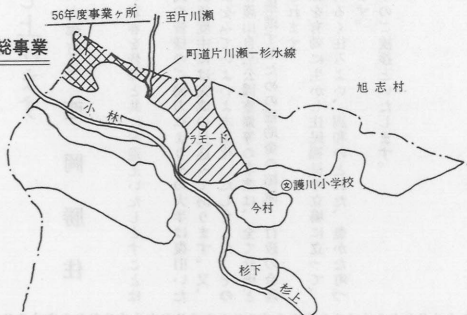

大津町 成人式

とき 1月15日(金)

午前10時

ところ 大津町町民総合センター

転作率 27%

57年度水田利用再編対策

皆さんの御理解をいただき五十六年度は目標(25%)を達成することが出来ました。

本年は転作率が二十七%の目標となります。みなさんの御協力をいただき、組織ぐるみで団地化に努めましょう。

- ・地域みんなで十分話し合います。
- ・農用地利用増進事業を積極的に活用しましょう
- ・水系別に転作しましょう
- ・特定(麦、大豆、飼料)作物を団地化しましょう
- ・尚、転作奨励金は次表のとおりです。

詳しいことは、農林課、農業指導センターまで。

転作奨励金 (10アール当り)

区 分		基本額	計画加算	団地化加算
特定作物	麦・そば 大豆	50,000円	10,000円	10,000円
	粟平均	55,000	10,000	10,000
永年作物	果樹(植栽後5年以内)	50,000	10,000	10,000
	桑(〃 3年〃)	55,000	10,000	10,000
一般作物	粟平均	35,000	7,500	7,500
	タバコ・花き・豆類	40,000	7,500	7,500
等	粟平均	30,000	7,500	7,500
	野 菜	35,000	7,500	7,500

なかにゃんこちゃん
おがたしゅんこちゃん
ひがしやすゆきくん
にしもとたかおくん
うえだけんいちくん

瀬田幼稚園あおく
みのおともだち

「寒さなんかには負けないぞ」

流失の今村橋
が復旧・完成
地元で開通式

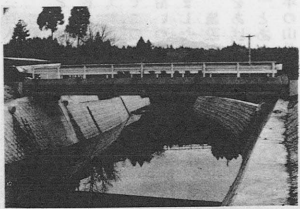

—リッパに復旧した杉水・今村橋—

大津町消防団 出初式

と き 1月10日(日)
午前8時00分
ところ 大津小学校校庭

五十五年八・三〇水害で流失した今村橋の復旧工事が終り、十二月十一日町、地元関係者約五十人が出席して開通式を行いました。完成した今村橋は全長十七・六m、幅四・六mのコンクリート橋で総工費一千九百五十一万八千円。仮の歩道橋を渡り、車では一キロの回り道をしていた今村地区の皆さんも一年四カ月ぶりの橋の開通を喜んでいました。

最高の演奏で

聴衆を魅了

音楽協会第五回定期演奏会

十二月十三日町民総合センター

で開かれ、この日を目指してグループごとに懸命の練習を重ねてきた会員のすばらしい演奏に会場に集まった五百人の皆さんは熱心に耳を傾け拍手を送っていました。

音協の定期演奏会は五回目・今回はチャリティーコンサートとして会場入りで会員が募金を呼びかけていました。

定演は「大正琴愛好会」の演奏で開幕。ロックの「フリスビー」・「ランビース」・琴の「ぐるーぶ斗為巾」などが司会の矢野さんのリードで次々に登場。「スイングオーケストラ」も乗りに乗った演奏を披露し場内から盛んな拍手が送られました。

又、前回に続いて特別出演の音楽幼稚園の園児たちもかわいい演奏を聴かせてくれました。音楽協会は現在十一グループ。たくさんの人たちが大津を「音楽の町に」したいと頑張っています。

この日集まった善意のお金は福祉のためにと町に贈られました。



— 乗りに乗った「スイングオーケストラ」 —
日頃の練習成果を披露



— 大正琴愛好会 —

話題

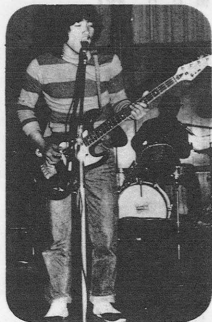

若さ爆発!!
= 「フリスビー」 =

坂本善三画伯が

ひよっこり訪問

公民館絵画教室



十一月、町文化祭の絵画展会場
に世界的画伯として有名な坂本善
三氏がおいでになりました。
坂本画伯は教室生の作品を見ら
れ、一点毎に親切な批評と励まし
の言葉をかけられて教室生は大喜
びでした。

絵画教室は五十二年発足以来、
相馬・中村両先生の指導を受け続
け、年二回の展覧会を開催してお
り大変好評です。初心者もめきめ
き上達しています。どなたでもこ
遠慮なく入会して下さい。お問い
合わせは中央公民館（三二一四
六）へどうぞ。

坂本画伯（中央）の訪問を受けちよ
っぴり緊張気味の教室生

画伯の右隣は指導者の中村先生

町の

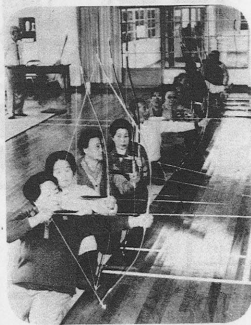

大津四半的クラブの皆さん

那須の与一に挑戦!!

四半的しはんてきで健康づくり

高齢者学級では五十五年九月から健康づくりにと四半的を始めて以来、現在十二名で毎週水曜日に大津地区公民館分館で練習が続いています。

四半的とは射場(的までの距離)が四間半、弓と矢の長さが四

尺五寸、的の直径が四寸五分と、本来の弓道を縮めたもので、一般の人にはもとより、老人・子どもでも楽しめるように考えられた弓道です。

参加されている皆さんはきちんと正座することで「姿勢もよくな



四間半先の的を射る。当たれば気分最高です。

広いりっぱな施設で 伸び伸び勉強

熊本県立大津養護学校
開校記念式



昨年四月開校した県立大津養護学校は教室・体育館などかなりの施設が完成したのを機に十二月五日開校記念式典を行いました。

大津養護学校は校地総面積約一万八千八百㎡の広い敷地に小学部棟・中学部棟・特別教室・体育館などをもち精神薄弱児の教育を行っています。現在児童・生徒数は九十五名、若草、愛育、大江学園からそれぞれ進学しています。

式は児童・生徒・父兄

り、平常心で的を射ることは、適度の緊張感を味い、的中した時は最高のよろこび」と語っておられます。

十二月九日には、高森町・鮎田町の同好者を招いて初の交流会を催しましたが、成績は二の次として新しいお友達が出来たことを喜びとし、ゲートボールのようにこの四半的を拡げてゆきたいと張り切っています。

来賓など三百人が出席して行われ、加藤校長あいさつのおと、西岡町長が「この学校用地は町が責任を持ってお世話する」ということでこの325号

バイパス沿いの広大な土地を選びました。すばらしい環境、施設で養護教育の成果をあげていただきます。とあいさつ。中学部三年の山品雅道君が「りっぱな学校でいっしょうけんめいがんばります。」とお礼の言葉を述べました。

大津養護学校全景



あけぼの団地

新築入居者募集

- 一、募集期間 二月一日～二月二十五、入居時期 三月中旬の予定で十日迄
- 二、募集戸数 一種 三十戸
二種 六十戸
又、補充の一種も同時受付いたす。
- 三、入居基準 大津町営住宅条例による。
補充受付とは、現在入居されている住宅に空家が発生した場合に順次入居していただくものです。
尚、詳細は役場建設課まで
- 四、選考基準 審査会後抽選になります。

あけぼの団地平面図

第2種 3DK

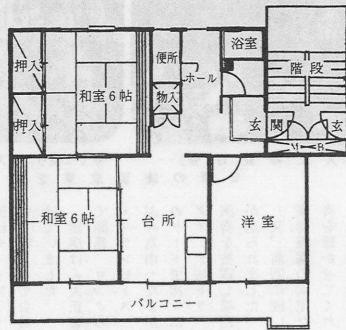
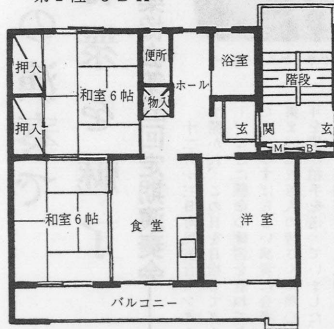

第1種 3DK

同和問題は (18)
みんなの問題

同和对策協議会の最終意見
をよんで

来年三月に期限切れとなる同和对策事業特別措置法後の同和对策について、総理府の付属機関である同和对策協議会（農村英一会長）が十二月十日、新立法による法的措置の継続を強く要望する意見書を政府に提出したことが、新聞に掲載されていた。要旨は、

- (1) 来年三月以降も新たな法的措置が必要である。
- (2) 地方自治体の財政負担を軽くするため、現行の財政援助措置を継続する。
- (3) 同和对策事業量の見直しを行い一般施策との均衡を失しないよう十分配慮する。

等の最終意見で、更に三〇五年の時限立法である地域改善対策特別措置法案（仮称）では与野党は合意していることから、これが新法の骨格になる見通しと書いてあった。

同和という名称ゆきで、運動団体が唱えていた措置法の強化改正同和基本法の制定という点から見ると、やや海らした感じを受ける。差別の実態が五年程度の新法で解決するとは考えられないし新たな同和行政問題になったと思う。

農村会長は、最終審申の基本的な考え方について記者会見したことが書いてあった。

「これまで生活環境改善や雇用

大中、見事に優勝!! 菊池郡少年野球新人戦

大会は郡内から10チームが参加して、合志中・恵風園グラウンドで11月15日から行われました。

この大会は3年生が抜けたあとで来シーズンの戦力を占う重要なもの。大津中は抜群の力で快勝、大いに今後が期待されます。

準決勝 大津中 4-1 合志中

決勝 大津中 5-0 西合志南中



「おめでとう。来シーズンも頑張ろう—大津中野球部—

隣保館だより

大津地区婦人会・源場 地区婦人会交流会

十一月二十五日、隣保館で大津地区婦人会(菅原愛子会長)と源場地区婦人会(松永タツ子会長)約50名が参加して交流会が行なわれました。

午前中は隣保館自慢の生活改善実習室で、お節料理の勉強会(講師 村上栄士)を開き、一生懸命腕を振りました。村上先生から出来栄への批評とおほめの言葉があり、早速全員で試食会に移りながらしばしば正月気分を先取りしました。

午後は田崎泗水西小校長を講師に迎え「婦人の人権を高めるには」のテーマで講演を聴き、歌を交えてのお話しにみんな満足し—

日楽しい交流会ができました。



賑やかに料理講習会(隣保館で)

促進など「物」に片寄りがちだったが今後は同和問題は本来人権問題である、という視点から、教育・啓蒙に力を入れる」と述べ

「心」を中心とした同和行政への転換を強調した」と書いてあった。「物」「心」両面必要であるが、やや物の面が強調されたところを指摘したのである。

民主主義社会をめざした日本が今尚、市民的権利である就職・結婚等で差別されることは許せないことである。弱者が自分達の主張を通すには団結しなかつた。差別に対するいきどおり、いかりが団結となり行動としてあらわれ闘ってきたのは解放理論の教えであると思う。

ここで近頃思うのは現代世相が権利主張が強すぎて、それともなう義務というか、この面が薄らいできたのではと思う。学校の教師であるが、児童の反省会等聞いていると、自分のことはさかんに言われたりしたことについて、自分のことをじっくり考えるという面に乏しい。言われたら、更に相手をついて言いかえす、反省会がやかましく言いやっことなっている感じが受ける。たしかに以前の児童に比べ発言力、表現力はよいがこつこつと仕事する。人の立場を理解して協力する。責任感等が薄らいでいるのではないか。道路がわるいと行政が悪いと、すべてこのような発想になっているのではないか、自分の住む地域のことはいみんんで力を合わせ、良くしたいという良き風習があった。

新しく次の6路線の県道が駐車禁止の規制道路となります。

規制実施はことし4月頃の予定です。道路上での駐車は通行車両の妨害となるばかりでなく、交通事故の原因ともなります。今回規制される県道はどれも最近交通量が増加、行楽期ともなると渋滞をきたしている道路で事故多発の危険な状態にあります。

交通規制についてのお問い合わせは大津警察署交通規制係へ。

(TEL 3-3121)

— 新たに県道6本が 駐車禁止に —



児童生徒の非行でもみんな力で、
を合わせて地域全体で力を合わせ
良くしていきたいという地域協同
体の連帯感、ある意味では郷土愛
であったであろう。今は少しうす
らいているのではと思う。責任は
行政当局、学校側となる発想が、
たしかにある面では責任があるが
地域住民が、自分の住む地域・団
地等連帯感と協力の気持ちをもっ
ていくことが、人権を尊ぶことに
なるのではないかと思う。
心を中心とした同和行政への転
換を同和对策協議会会長磯村英一
氏が強調していることを考えてみ
て強く感じた次第である。
人権の尊さは何ものにもかえが
たい。被差別の状態におかれた人
達の連帯と共に、多くの町民の方
々が本当に真剣に同和問題を考え
て、理解と認識をふかめていただ
きたい。
(文責 富永)

明日のわがまちをつくる

都市計画事業いよいよ本格化

大津町は大型自動車産業をはじめ、各種の工場誘致に成功。県内外から注目をあびています。今後とも熊本市圏の東玄関口として大いにその発展が期待されています。

町ではさらに大きく飛躍するため中心市街地の再開発と商業の近代化を進め、都市化の波に即応した各種の都市計画事業を計画・実施段階に移っています。

「街路事業・駅前善善線」

昭和五十五年から用地買収に入り、町の玄関口である大津駅通りの道路を幅員十六m・両側に歩道三・五m、延長百六十mに改良する計画です。に事業実施を行っています。

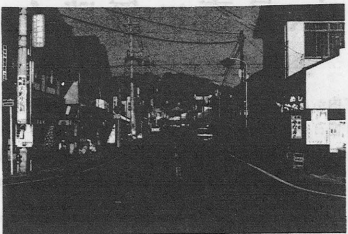

改良される駅通り

「区画整理事業」

町は「都市計画の母」と呼ばれている区画整理事業に着手。昭和五十六年度に大津駅南地区三十三haのB調査（現況測量・事業計画書）を実施。これから第一工区・十五haの事業化に向けて努力していきます。

又、引水地区の区画整理事業（組合施行）・四十haについても組合設立準備委員（代表・谷本三幸氏外二十四名）の方々が調査研究され、建設省や関係機関とも協議、五十七年度事業化を目標に頑張っておられます。

「町民の憩いの場」

公園づくり

昭和園（都市公園）

昭和五十四年度から都市公園事業として昭和園の整備を進めています。カラフルな石段・ちびっ子広場はすでにたくさんの人たちにご利用されています。町は昭和園を町民の憩いの場としてつつじの名園づくりを進めています。

三・五ha

杉水公園（近隣公園）

国道325号線バイパス沿いに

約二haの杉水公園の建設を計画中で、昭和五十五年度から用地買収に取り組んでいます。五十七年度から一部工事着工の予定であり、「スポーツ・レクリエーションの場」づくりを目指します。

以上のように町では明るく住みよい町づくりのため、色々な都市計画事業を進めいよいよ本格的な実施段階に入っています。

よりよい町づくりをするためには地権者の方々はもちろん、町民の皆さんのご協力も欠かせません。未来を目指したこの事業が一步でも進みますようよろしくお願い致します。∥都市計画課（三一一一・内線三七）

生まれ変わる昭和園

（右はあげばの団地）

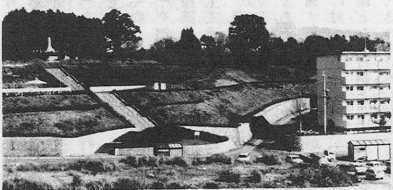

今月の健康記事

肥満を 防ごう

お正月は、こたつに入り、みかんやお菓子を食べたり、おもちを食べたり、食べることが多くなり運動不足になりやすい時期です。

太りすぎが健康の敵であることはだれもが知っていることです。

事実、肥満は、糖尿病をはじめ心臓病、高血圧、肝臓病、動脈硬化症といった各種成人病を招く大きな要因となることが、統計的にも明らかになっています。

健康は、自分でつくるものです。ふだんの食生活や運動に十分注意し、ふとりすぎを防ぐようにしましょう。

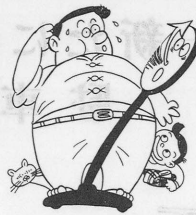

減量作戦情報

(1) 野菜のたっぷり入ったスープを、ごはんや副食を食べる前に飲むと、ごはんの量が少なくて、満腹感がえられます。デザートのごくだものを先に食べるのもよいでしょう。

(2) 運動は手足だけでなく、お腹の屈伸運動のような局部運動でなく歩くとか、水泳のような全身運動のほうが効果的です。

(3) 日常生活の中でも、意識的に



からだを動かすようにしましょう。歩く習慣を身につけることが、必要です。

(4) 減量作戦成功のカギは、体重が減り、スマートになっていく楽しさを、自分自身で味わうことにあります。スポーツなどを

住民票等の請求には、 使用目的を明確に

昭和57年1月1日から住民票等の交付の際の取扱いが変わります。

住民基本台帳事務については、住民基本台帳法（昭和四二年法律第八一号）に基づいて、住民の皆さんの利便等を図ることを目的として、業務を行っているところであります。

住民票や戸籍の附票には、その人の本籍や住所の移動の状況等が記録されており、これを無制限に公開した場合、今日これを無制限に公開しているように、就職や結婚等において、差別的事象を発生したり、町民の名誉をき損したり、プライバシーを侵害したりするなど人権侵害になるおそれがあります。本町では、このような事例の発生を未然に防止し、町民の基本的人権を守るため、住民基本台帳、戸籍の附票の閲覧や写しの交付の方法を、次のとおり、改めることとしましたので、皆さんの御理解と御協力をお願いします。

1、住民基本台帳等の閲覧等を請

求しみななら、あせらず着実に作戦を進めましょう。



使用目的を明確に

請求する場合

昭和57年1月1日から住民基本台帳、戸籍の附票の閲覧や写しの交付の請求の際には、請求用紙に使用目的を明記していただきます。

2、請求をお断りする場合

上記の使用目的が、次に掲げる場合に該当すると認められるときは、請求をお断りいたします。(1)差別的事象、個人のプライバシーの侵害又は他人の名誉のき損につながるおそれがあると認められるとき。

(2)町の全住民又は不特定多数に係る住民基本台帳等の閲覧等の請求があり、かつ町の執務に支障を及ぼすとき。

(3)使用目的を明白にしないとき。

(4)その他住民基本台帳等の閲覧等の制度の趣旨を逸脱して、不当に利用されるおそれがあると認められるとき。

国民健康保険

健康老人 健康家庭表彰

大津町国民健康保険では、健康老人、健康家庭を表彰しました。昭和51年度から昭和55年度までの5年間健康で過ごされた方々は次のとおりです。

- 中川ハギ 岩坂 88歳
- 坂本一男 下陣内 83歳
- 合志セイ 中島 88歳
- 坂本茂雄 吐 77歳
- 古庄タツミ 宮本 76歳
- 藤原政一 下中 77歳

○過去一年間健康家庭（保険を全く使っていない世帯）84世帯
人間は、健康で暮せることが何にもまして幸せなことであり、これはなにもものも替えることができない宝なのです。この人達は生来の恵まれた体質もさることながら、平素から健康についてよく心がけられ、実践をされて来たたまたまのです。ご家族の喜びはもとより、大津町としても大きな喜びです。皆さんに共通して言えることは、年をとっても毎日の生活に生きがいをもつて暮していることです。中には、まだ現役として作業に精出しているおとしよりもいます。年をとっても適度に頭と体を使い、つまらぬことにくよくよくせず、いつも腹八分目の生活を送っていることです。

どんなに長生きしても寝たきりの病人になつては本人の苦痛はもちろん家族の苦勞も並大抵ではありません。老後の健康は若い時からの健康生活の積み重ねが生んだ

青色申告 決算説明会

菊池税務署では、昭和56年分所得税青色申告決算説明会（農業所得者を除く）を一月二日午前十時から十二時まで「大津町商工会」で開催することとしています。関係諸用紙は当日お渡ししますので、もれなく御出席ください。なお、都合により出席できなかった方、都合によりお受取りができませんのでお受取りください。

説明会についての問合せは菊池税務署（〇九六八二一五一一二一（代表））へどうぞ。

法定資料の提出 は一月中に

「法定資料」という言葉を存じでしょうか。これは、法律で税務署や役場に提出するように決められている資料のことです。

例えば、会社などで発行している源泉徴収票や、不動産の使用料等の支払調書、償却資産等がこれに該当します。

また償却資産とは、土地及び家屋以外の事業の用に供することができる資産でその減価償却額又は減価償却費が法人税法又は所得税法の規定による所得の計算上損金又は必要な経費に算入されるものをいいます。

これらの資料には、支払金額や受取人、所有者の住所氏名などを記入するようになっていきます。正確に記載し、内容の間違いがないようお願いします。

提出期限は、二月一日（一月三十一日が日曜日のため）となっています。詳しいことは、税務署か役場税務課へおたずね下さい。

集令徴収日程表

		第四期は左記日程により 集令徴収致します	
		午前	午後
1月26日 (火)	森	午前	午後
	内町野田	午前	午後
1月27日 (水)	陣上高下	午前	午後
	吹平真杉	午前	午後
1月28日 (木)	川上源	午前	午後
	所又中	午前	午後
1月29日 (金)	野田上	午前	午後
	内中牧野	午前	午後
	坂田三	午前	午後
	岩瀬外	午前	午後
	鳥中	午前	午後
	島大	午前	午後

午前は九時より十一時四〇分まで
午後は一時より三時まで

今日は町県民税第四期の納付月です。左表のとおり集令徴収を行いますのでお忘れなくお願い致します。



保育園

園児募集

57年度

一、定員

- 大津保育園(大津) 九〇名
- 一字保育園(森川) 二〇〇名
- 白川保育園(赤川) 九〇名
- 緑ヶ丘保育園(引水) 九〇名
- 杉水保育園(杉水) 九〇名
- 二、受付期間(厳守)
 - 一月十八日～一月三十日まで
 - (日祭日を除く)

三、受付場所

役場三階大会議室

四、入所対象児

保護者等の労働、疾病などの事情で家庭内保育に欠ける乳幼児。

五、申請手続

役場福祉課より申請書を受取り所要事項を明記し、五十六年源泉徴収票、町税の納付通知書、診断書、(祖父母等病気の場合)等を添付し保護者か家庭の実情に詳しい方が持参して下さい。係員が面接致します。(入園中の園児も同じ)

六、保育料

同一世帯全員の収入に応じて、園の定める基準に従い、費用徴収します。但し生活保護世帯、五十六年度町民税非課税世帯は無料です。

人権相談

期日 昭和五十七年一月二十八日

(木)

時間 午前十時～午後三時
場所 旧中央公民館
相談員

法務局職員

町人権擁護委員

古庄星雄

岩下直方

本山雲量

人権問題、借地問題、金銭問題、相続、登記、戸籍、その他
※相談は無料で、秘密は守られます。

行政相談

日時 一月十八日(月)

午前十時～午後三時

場所 役場町民相談室(一階)

行政相談委員 荒木 定

TEL三一二六四四

心配ごと相談

午後一時～四時

五日 老人憩の家 赤星ノブ子

十二日 〃 〃 村山 勇

十九日 〃 〃 田代信行

二十六日 〃 〃 本田直義

十一日同和地区出張相談(隣保館)

荒木 一六

源川末人

潜在看護力活用講習会が開かれます

県では現在未就業の看護婦・准看護婦などのみなさんのための看護力活用講習会を次により開催します。

一、期間

昭和五十七年一月十九日(火)

～二十七日(水)

毎日午前九時～午後四時

二、会場

熊本県住宅供給公社・熊本市立熊本市民病院・国立熊本病院附属看護学校

三、参加対象

看護婦、准看護婦などの資格をお持ちの方で受講後就業を希望する方。

四、定員 五十名

五、受講料 無料

六、申し込み

受講希望の方は往復はがきに住所・氏名・生年月日・免許の種類・番号を記入の上、一月十一日(月)まで熊本県衛生部医師課看護係(熊本市水前寺六丁目十八番一号)あて直接お申し込み下さい。

白川ライン

マラソン大会

二月二十一日(日)に決定

寒風をつき梅の香りにつつまれて明るい笑顔で手をふりながらマイペースで楽しく走れる白川ラインマラソン大会を今年も開催します。皆さんトレーニングやっていますか。二月二十一日元氣にお逢いしましょう。

○開会式・スタート場所 大津中学校校庭

○申し込み 町教育委員会。又は中央公民館へどうぞ。

○参加料 一般 二千元

小中高生は百円

休日のごみ収集の中止

◎二月十五日（金曜日・成人の日）は休日につき、燃物収集は中止になります。

◎ごみ収集の連絡場所
※最終処分場
菊陽町大字原水 downstream
TEL（菊陽局）②一七二四

※東部清掃工場
大津町古城
TEL（大津局）③五二四五

◎し尿汲取りの連絡場所
※大津衛生社
大津町大字室一六三

TEL（大津局）④二二六六

入学者募集 57年度

国立電波工業

高等専門学校

一、募集人員

電波通学科 四十名

電子工学科 四十名

情報工学科 四十名

二、出願資格
中学校を卒業した人、又は五十七年三月卒業見込の人

三、受付期間
二月一日（月）～十日（水）

四、学力検査科目
理科・英語・数学・国語・社会

五、検査場所

西合志町須屋、熊本電波工業高等専門学校。

六、学力検査期日

二月二十一日（日）

七、推薦による選抜
以上の学力検査による選抜のほか推薦による選抜も行います。
八、その他

詳しいことは菊池郡西合志町須屋・熊本電波工業高等専門学校学生課、教務係にお問い合わせ下さい。
TEL〇九六二四二一二二二。

計量器の

定期検査を

今年度は、計量器の定期検査の年です。取引証明に使用される計量器は、もれなく検査を受けることになっておりますので左記日程により検査を受けられますようお願いいたします。

△日程表

期 日	時 間	場 所
1月29日（金）	午前10時～12時	大津町農協杉水支所
	午後1時30分～3時	大津町農協矢護川支所
2月1日（月）	午前10時～午後3時	大津町農協陣内支所
2月2日（火）	午前10時～12時	大津町農協大林倉庫
	午後1時30分～3時	大津町役場
2月3日（水）	午前10時～午後3時	大津町役場

検査の対象となる計量器は

取引証明に使用される質量計、皮面積計、自動マスです。ただし、次の計量器は除外されます。
⑴家庭用

⑵計量証明事業用計量器
⑶計量器使用事業場の指定を受けている事業場において使用されている計量器（国鉄、郵政、専売等）
○当日検査場所に印かんを持って、申請書を提出して下さい。

○その他
問い合わせについては役場都市計画課まで
TEL 三一三一―内線三七

水道修繕当番店

大津菊陽水道企業団
三一七七一

- 一月一日～三日 後藤設備 菊陽 ①一九五三三
- 四日～十日 志賀建設 ②一二七七五
- 十一日～十七日 水道管理センター ③一八〇一四
- 十八日～二十四日 蘇泉開発企業 熊本④二六三〇
- 二十五日～三十一日 田中設備 熊本⑤一三〇一一

歩こう会例会

新春恒例のつべ汁会
とき 一月十七日（日）
コース 大津―（バス）―矢護川……真木土場



俳句

大津俳句会

供華の菊取り替え今日のはじまれり
市原 初女
水神を包む夜霧として深く

熟れるだけ熟れし鬼灯茎にあり
井芹真一郎
坂本 セキ

通夜更くる静けさにありひと時雨
大田黒美代子

戒むる母あり柚子をもぎながら
西本 明子

それなりの生活のありて秋暮るる
西 しづの

さらさらと流れの如く落葉舞ひ
家入 元子

肌荒れて心配ごとの冬近し
宮本 輝美

晩秋の高き鉄塔目の辺り
埋田 久子

暮早き秋の夕や駅舎の灯
西本ヒツイ

風向きのきめたるままに枯葉とぶ
武藤 規子

袖紅葉武蔵塚駅駐ひて
笹岡 石秋

越前の時雨の去りし駅に着く
吉村 昌之

ふる里の宮居の藤は咲きたりや
古沢 典穂

(在ブラジル)

旅の今日阿蘇小春また江津小春

佐藤 紳魚

短歌

公民館短歌教室

秋彼岸過ぎて寂けき庭隅に実となりてそよぐ蓮の一団

米納 三雄

白菊のしべ紅ばみしその傍へ色さえざえと葉ぼたんの茎

古荘 幸

初春のかぐら太鼓の音高くしづかに明けゆく山里の村

田上ふみ子

嵐、嵐、色づき初めし山里の社の上の一すじの雲

山中 栄子

朝明けし不知火海のはて遠く霞の間より恋路鳥見ゆ

室園田鶴子

仰ぎ見る奈良薬師寺の金色の塔の高さよ秋空の中

田上 うた

朝ぎりの深き阿蘇路を牛追ひの姿かすかに谷へおりゆく

西本ヒツイ

大津つのはな句会

冬日なか古き竹筒祖母の耳よ

柳澤田鶴子

伝統的日本人の心情に触れた思い。しかし、現代感覚を十分感じさせるのは三句目の技か、日本語

のソフトな美しさを生かし、祖母の精神を大切に受け継ぐ厳格さが描出された。

桐枯れてゆたかに父の骨が鳴る

星永 文夫

冬木立だれも意惰な耳もって

村元 芳子

紅つけててらら臭木の実の孤独

中村 篤子

点滅する霧の踏切り犬が来る

竹田 愛子

夢うつ軒までしみる栗の焦げ

福本 幸子

冬の月かるしフランスパンかじる

田上 公代

鍵盤をかるく叩いて冬の街へ

木庭 杏子

小春日の障子がつくる鳥・けもの

田代 玲子



初夢

中島短歌会

孫寺去にて老二人なる冬の部屋規

則正しき沸湯の音 古庄 恵美

ほどよくに乾きし柿を新薬に並べ

つゝつるの新春待つ心

合志 文代

白無垢の花嫁の手をひき門出れば

山の蜜柑も黄金の色

合志 妙子

寒風に吹れてゆるる山茶花の白と

紅とが交はりて見ゆ

上田 節

賞の穂と共に双手を差しはばす天

も野原も風鳴るばかり

木附 源一



善意

●社協一般寄付金

香典返し

- 二万五千円 大林 上田久米喜殿
 故母 ツル殿
 三万円 室 南部敬生殿
 故父 甚八殿
 拾万円 内牧 国武篤信殿
 故妻 静代殿 岩上勝郎殿
 五万円 室 山部正人殿
 三万円 上鶴 大村 貢殿
 故長女 恵子殿 高野 仁殿
 五万円 矢護川 大村 貢殿
 故母 マスミ殿
 三万円 引水 高野 仁殿
 故母 マサエ殿

●オギャー献金

- 五千元 矢護川 木本一男殿
 五千元 陣内 江藤勇吉殿

おめでとございます

自昭和56年12月15日
 至昭和56年12月10日

届出分(敬称略)
 出生児氏名 届出人 住所

- 稲葉 峻彦 引水
 百合 謙二 義春 あげぼの
 樋口 尚美 良久 立石住宅
 矢野 貴博 和博 仲町
 藤原 浩一 分 矢護川
 宇野 恵美 久敏 平川
 大塚 美穂 一利 室4丁目
 江藤賢太郎 勇吉 陣内

移動図書館に
 十万円を寄付

牧島貞蔵さん

公民館移動図書館にこしも牧島貞蔵さん(本町)が十万円を寄付されました。公民館では、さっそく幼児向け図書などを購入。一月末の巡回時からお届けできる予定です。

移動図書館は、昭和五十五年六月発足。ライトバンを利用して町内の配本所を巡回しています。現在二十二配本所四十七グループ。一回の巡回で約千二百冊を貸出しています。

ありがとうございます。

(移動図書館のお問い合わせは公民館へどうぞ 三一二一四六)

愛の献血

ご協力ありがとうございます。皆さんの尊い血液は、血液センターを通じて県内の医療機関で有効に活用されます。

- 田端あすか 正之 新生町
 中川 美幸 富春 杉水
 豊住 連志 幸夫 矢野ぼの
 木本 隆一 一男 矢護川
 山本 光 重光 雇用促進
 藤本 絢子 節治 立石住宅
 大塚 未菜 勝則 下町
 中山 貴博 新一 杉水
 近藤 志野 聖博 矢護川
 東 裕子 弘昭 大林
 平野めぐみ 孝幸 松古閑下
 吉崎 力也 敬一 引水
 清水 美紀 哲也 大林

おakyami申し上げます

- 死亡者氏名 満年齢 住所
 山部 恵子 46歳 引水
 南部 甚八 80歳 袋小路
 國武 静代 74歳 内牧
 上田 ツル 90歳 大林
 矢野トシエ 87歳 老人ホーム
 廣瀬 カド 102歳 つつじ山荘
 中尾 輝秀 85歳 岩坂
 上田 新成 85歳 引水
 高野 マサエ 86歳 引水
 大村 マスミ 85歳 矢護川
 稲田ツユノ 67歳 前田町2

人口の動き

11月末日現在	
(計)	32
(男)	21
(女)	7
出生	52
死亡	33
転入	10,275
転出	10,683
増減	-428
前月比	+3
前年比	-1
世帯数	6,060
戸数	20,958
前月比	+1

- 役場 二六名
 産業青年開発隊 四八名
 大津電子 十七名
 九州電力大津営業所 八名
 通産省アルコール工場 五名
 大津信用組合 四名
 熊本相互銀行大津支店 三名
 岩上眼科 二名
 一般 四十三名
 計 一五三名

1 月 行 事 予 定

日曜在宅医はこの表に

記入していただきます。ご利用下さい。



①	金	元旦	16	土	高齢者詩吟 A10-(旧公)
2	土	初荷・書初め	17	日	大津南小校区駅伝大会 歩こう会例会のつべ汗会(真木) 日曜在宅医 中村医院 ③3350 本多医院 09623②2021
3	日		18	月	行政相談 A10-P3 (役場) 住民健康相談 P1:30-4 (隣保館)
4	月	御用初め	19	火	心配ごと相談 P1-4 (憩の家) 妊婦健診 P1:30-2:30 (町民センター)
5	火	納税相談日 A9-P4 (役場) 心配ごと相談 P1-4 (憩の家)	20	水	高齢者学級 A10-(旧公) 大塚
6	水		21	木	よもやま学習室 A10 (町民センター) 青年教室 P7:30 (#)
7	木	七草	22	金	
8	金	小・中学校始業式	23	土	
9	土		24	日	公民館短歌教室 P1-(旧公) 日曜在宅医 佐藤医院 ③2550 笹原医院 09623②2165
10	日	大津町消防団出初式 A8:00 (大津小) 日曜在宅医 竹田津医院 ③2521 菊陽中央病院 09623②3939	25	月	高齢者書道 A10-(旧公)
11	月	高齢者民謡 A10-(旧公) 心配ごと相談 P1-(隣保館) 鏡開き	26	火	町移動図書 (旧公あけぼの団地-大津中-吹田団地) 集合徴収日 (別表) 心配ごと相談 P1-4 (憩の家)
12	火	高齢者盆栽 A10-(旧公) 心配ごと相談 P1-(憩の家) 乳幼児健診 P1:30-2:30 (町民センター)	27	水	乳幼児健診 P1:30-2:30 (町民センター) 集合徴収日 (別表)
13	水	三種混合 P2-2:30 (町民センター)	28	木	町移動図書 (仲町-アルコール工場-役場-農協陣内支所-下陣内法輪寺) 集合徴収日 (別表) 八種相談 A10-P3 (旧公)
⑬	木		29	金	町移動図書 (岩坂浄専寺-農協錦野支所-瀬田駅前) 集合徴収日 (別表)
⑮	金	成人の日 大津町成人式 A10-(町民センター)	30	土	
			31	日	日曜在宅医 樽美医院 ③2100 熊本理学診療科病院 09623③3111

日曜在宅医 西村医院
菊陽台病院 09623②101910
2月7日(日)

発行所 熊本県菊池郡大津町 大津町役場 企画課 昭和57年1月1日発行 No.370 印刷 坂本印刷所