



広 報

おおつまち

1983-5

人口の動き

3月末日現在

	(男)	(女)	(計)
出生	22	13	35
死亡	12	4	16
転入	178	76	254
転出	137	81	218
人口	10,547	10,923	21,470
前月比	+51	+4	+55

世帯数 6,317戸 (前月比+67)



ソフトウェア開発の大手、大津に進出

県庁知事応接室で行われた調印式

構造計画研究所
と進出協定調印

大津進出協定に調印

ソフト・ウェアでは 国内トップ企業

コンピュータ・ソフトウェア開発の大手企業、構造計画研究所（本社・東京都中野区、資本金一億一千五百万円、三枝守正代表取締役）の大津町進出が決まり、三月三十日熊本県庁で進出協定調印式が行われました。

構造計画研究所が進出するのは室字南出口で国道325号バイパスの西、インターチェンジから約五百メートル北へ上ったところ。用地面積一万二千五百九十九平方メートルはすでに確保されています。

同社の計画では、着工は夏で五十九年四月から営業を開始。一期計画で研究棟と管理棟を建設、当初従業員二十名でスタート。五十九年売上高一億五千万円、六十二年度末（四期計画）には耐震性実験棟などを建設、従業員を百人に拡大して売上高十億円。最終的には二百人、二十億円以上を目指すというもの。

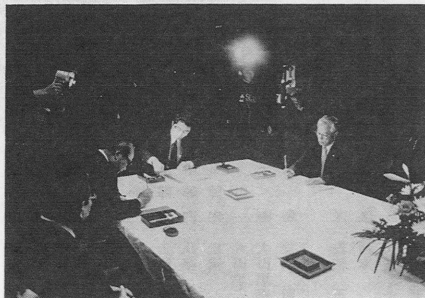

進出協定書に署名する

左から三枝構造計画研代表取締役・細川熊本県知事・西岡町長（県庁で）

調印式は知事応接室で西岡町長、細川知事、三枝代表取締役が出席して行われ、三枝氏は「熊本テクノの重要な位置を占める大津町をコンピュータの「メッカ」にしたい」と語りました。

構造研は構造物の構造計算、デ

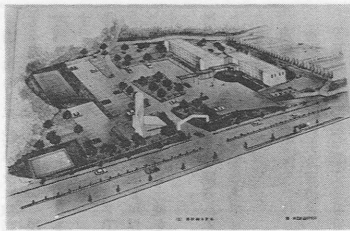

国道325号沿いに建設する構造計画研究所完成予想図

ソフトウェアは最近、新聞等でソフトウェア、ハードウェアという言葉が良く使っており、電子計算機のうちプログラムなどの計算機の運用、利用に関する技術の総称を言います。ハードウェアとは計算機等の機械をいいます。

ザイン、構造設計、工学全般のソフトウェア開発を主業務とした国内トップ企業で熊本城復元工事・久留米観音像建設の設計・監理も担当しています。

大津での主な事業は、ソフトウェアの開発。汎用プログラムの先行開発、自治体業務、コンピュータによる地域モデル開発などです。

日本の頭脳集団ともいわれる同社の大津進出は熊本テクノ構想具体化に大きな役割を果たすものと期待されます。

舟津氏
荒木氏
新人二人が当選

大津町の投票率七六・六四%

—— 第10回熊本県議会議員菊池郡選挙区投票結果 ——

任期満了に伴う熊本県議会議員選挙は四月十日投票が行われ県下で五十六人の新県議が誕生。菊池郡選挙区でも二人の新県議が選出されました。当選したのは舟津正光氏（六二・菊陽町）と荒木昭之氏（三九・泗水町）です。各候補の得票数（菊池郡区）と町内各投票所の投票者数・投票率は次表のとおりです。

町内各投票所の投票状況

投票所	当日の有権者数		投票数			投票率
	男	女	男	女	合計	
内牧投票所	113	106	101	90	191	87.21
内錦投票所	108	115	89	90	179	80.27
外野投票所	135	156	111	136	247	84.88
岩坂投票所	284	329	241	282	523	85.32
瀬田投票所	54	68	51	62	113	92.62
大吹投票所	270	286	215	233	448	80.58
森田投票所	102	115	85	100	185	85.25
陣内投票所	201	223	187	195	382	90.09
陣内投票所	550	632	463	532	995	84.18
陣内投票所	227	272	189	232	421	84.37
大津投票所	1,415	1,682	998	1,209	2,207	71.26
大室投票所	1,718	1,777	1,053	1,285	2,338	66.80
灰引塚投票所	106	111	86	98	184	84.79
高尾水投票所	197	250	160	193	353	78.97
高尾野投票所	172	177	135	142	277	79.37
高平川投票所	328	350	279	305	584	86.14
真木投票所	168	192	137	161	298	82.78
真木川投票所	371	388	321	351	672	88.54
杉上投票所	337	386	267	319	586	81.05
杉林投票所	115	111	94	92	186	82.30
源場投票所	164	182	108	124	232	67.05
吹田団地投票所	246	276	153	175	328	62.84
合計	7,381	8,184	5,523	6,406	11,929	76.64

県議選の得票数〔菊池郡〕

S58.4.10投票

候補者名	荒木 昭之	石原 勝幸	渡辺 知博	舟津 正光	計	投票率
町村名						
大津町	2,088	167	6,257	3,183	11,695	76.64
七城町	1,685.944	48.055	1,854	259	3,846.999	87.42
旭志陽町	1,431.962	56.037	1,154	691	3,332.999	83.39
菊池町	1,670	286	1,928	6,304	10,188	73.76
合志町	2,276	252	1,679	3,026	7,233	71.14
泗水町	3,808.833	131.166	1,296	1,103	6,338.999	85.68
西合志町	3,482.896	402.103	2,052	2,261	8,197.999	66.49
計	16,443.635	1,342.361	16,220	16,827	50,832.996	75.44

入札結果

◎昭和57年度地域改善向公営住宅源場第4団地建築A（5戸）
 分）工事——二千六百六十二万一千円
 請負者——恵建設株式会社
 ◎昭和57年度地域改善向公営住宅源場第4団地建築B（3戸）
 分）工事——一千六百八十八万三千円
 請負者——日置建設 大津町



お世話になります

新・嘱託員さんきまる

四月二十五日午前十時旧中央公民館で本年度第一回の嘱託員会議が開かれ、西岡町長から委嘱状が交付されました。

嘱託員さんは役場からのお知らせや回覧、広報等の配布。また各地区での様々な問題をまとめて役場と話し合いをされる、いわば町民と町政の橋渡し役です。

次の方々がみなさんの町内の嘱託員さんです。気軽に地域のことや問題点などを相談して下さい。

なお、今迄お世話いただきました嘱託員さんにつきましては本당にお疲れさまでした。

昭和五十八年度

大津町嘱託員氏名

(敬称略)

地区名	氏名	世帯数
錦野		平真城
内野	牧 正	六四
外野	牧 惠	七〇
野光	永 守	八八

大津	中島	下町	上陣内	中陣内	下陣内	大津東区	瀬田	岩坂	鳥子川
一〇区	九区	八区	七区	六区	五区	四区	三区	二区	一区
豊岡 紘	酒井 辰次	合志 正男	森 章	坂本 一郎	矢野 勉	安井 一徳	河本 始	佐伯 正徳	佐伯 正徳
一一三	九〇	九〇	一〇七	一二九	一三四	一四五	二二三	二五二	二五六
豊岡 紘	酒井 辰次	合志 正男	森 章	坂本 一郎	矢野 勉	安井 一徳	河本 始	佐伯 正徳	佐伯 正徳
一一三	九〇	九〇	一〇七	一二九	一三四	一四五	二二三	二五二	二五六
栗原 孝一	大田黒春雄	大田黒均	松岡 磨	江藤 登	吉岡 次雄	栗原 孝一	西本 順次	西田 定則	大田 義太郎
一一〇七	八二	二七九	二九二	五三	三三	二五二	一六九	一八一	三四
栗原 孝一	大田黒春雄	大田黒均	松岡 磨	江藤 登	吉岡 次雄	栗原 孝一	西本 順次	西田 定則	大田 義太郎
一一〇七	八二	二七九	二九二	五三	三三	二五二	一六九	一八一	三四
護川 東	御願所 藤坂 重美	中 今村 嘉一	中 田呂丸 義行	下 田 呂丸 義行	片 又村山 玉喜	片 又村山 玉喜	木 合志 公友	古 城 斉藤 隆美	古 城 斉藤 隆美
一四	二九	六五	六三	六三	五二	五二	一一〇	一五	一五
護川 東	御願所 藤坂 重美	中 今村 嘉一	中 田呂丸 義行	下 田 呂丸 義行	片 又村山 玉喜	片 又村山 玉喜	木 合志 公友	古 城 斉藤 隆美	古 城 斉藤 隆美
一四	二九	六五	六三	六三	五二	五二	一一〇	一五	一五
杉 上 田代 為信	杉 下 坂田 泉	今 村 石原 堅	片 本 田 篤	下 田 坂田 泉	上 田代 為信	上 田代 為信	源 場 野口 一男	宮 本 古庄 延寿	宮 本 古庄 延寿
八〇	六六	三五	三五	六六	二五	二五	六一	四四	四四
杉 上 田代 為信	杉 下 坂田 泉	今 村 石原 堅	片 本 田 篤	下 田 坂田 泉	上 田代 為信	上 田代 為信	源 場 野口 一男	宮 本 古庄 延寿	宮 本 古庄 延寿
八〇	六六	三五	三五	六六	二五	二五	六一	四四	四四

盛土用「土」を
さしあげます

衛生組合では、昭和58年度(五月着工予定)に最終処分場を大津町大字杉水字大谷の旧国道325号沿に建設いたします。この施設の建設にあたっては、掘さくをするため五万㎡位の排土が必要です。

盛土用の土が必要で次に該当する方は、お申し出下さい。現地調査のうえ相談させていただきます。

◎旧国道325号熊本チップ工場隣接(東側)より3km以内に盛土を必要とする土地をもつておられる方。

※必要な方の責任で運搬される場合は、距離の規制はありません。

連絡先
菊陽町外四町衛生施設組合
TEL(菊陽局) ②1200

58年度新一年生

—小学校—

学 校 名	男	女	計
大津東	15人	14人	29人
大津南	20	27	47
大津川	99	75	174
大平津	11	1	12
矢護	6	7	13
真護	3	5	8
護川	11	19	30
大津養護	6	1	7
計	171	149	320

—中学校—

学 校 名	男	女	計
大津	107人	110人	217人
大津阿護	13	4	17
大津養護	10	10	20
計	130	124	254

入学おめでとう

新一年生320人が誕生

—小 学 校—

そく教室で自分の席についた新入生たちは、少し緊張気味に先生の話を聞き入っていました。中学校も十一日に入学式を行い、二百五十四人の新しい中学生が誕生しました。

四月九日、町内七つの小学校と養護学校で一斉に入學式が行われお父さん、お母さんに連れられたかわいなお新一年生たち(三百二十人)が元気に登校。入學式のあと、さつ

中学校へは254人

各校の新一年生数は次のとおりです。

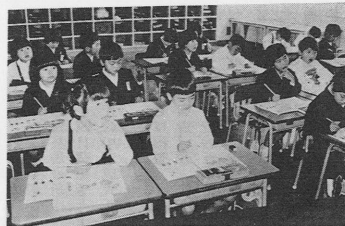

見て下さい、この真剣な顔—がんばってます—(大津南小一年組)

畜犬登録と予防注射追加実施

期日	時 間	場 所
5月2日 (月)	午前 9:00~10:30 午後 2:30~3:30	農協錦野支所 (鳥子川)
5月4日 (水)	午前 9:00~10:30	源場集会所
5月6日 (金)	午前 9:00~10:30	杉水地区公民館分館
5月7日 (土)	午前 9:00~11:30	大津町夜場裏
5月9日 (月)	午前 9:00~10:30 午後 2:30~3:30	農協平真城支所
5月10日 (火)	午前 9:00~10:30 午後 2:30~3:30	矢護川診療所裏 陣内地区公民館分館 吹田団地 (本田商店) 前

※料金 登録料 二、一〇〇円
注射料 一、二五〇円
一頭に付 三、三五〇円です
◎犬所有者の方は、近くの会場で必ず登録、注射を受けて下さい。



話題

横綱

「不知火」像が登場

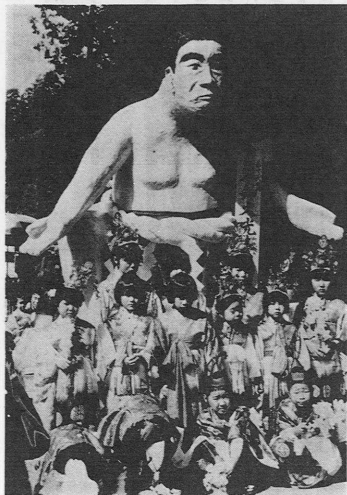

下町区民が3ヶ月かかって造り上げた横綱不知火像

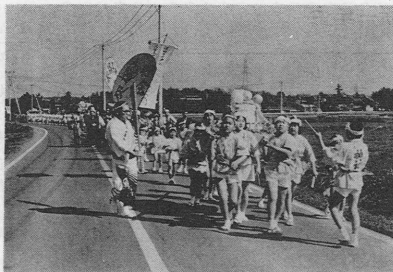

子どもみこしを先頭に下町窪田神社に向う灰塚の道行き

地区民総出で650年祭

下町窪田日吉神社

五十年に一回の祭り。下町の窪田日吉神社の鎮座六百五十年祭は三月十九日に行われ、地区住民総出の道行き、特設舞台での演芸などでにぎわいました。

同神社の氏子は大津・菊陽にまたがり郡内一の四百九十戸、昨年から区長さんを中心に祭りの準備を進めていたそうです。

不知火型の土俵入りで有名な第十一代横綱・不知火光右衛門がこの下町の出身者であり、墓もあることから、下町区が不知火の土俵入り像を造り、同神社に奉納、注目を浴びていました。

この不知火像は高さ二・五呎・横三呎・重さ三百磅もある大きなもので鉄骨で骨組みし、石こうプラスター・紙ねなどにセメントを混ぜたもので同区民が三ヶ月かけて造り上げたということ。製作中うわさを聞いた熊本市の吉田司家が見に来て指導された本格的な横綱像です。

祭りは七地区から一斉に道行きがスタート、それぞれ子供みこしや婦人会の踊り、造り物、稚児行列など趣向を凝らした行列が神社への道を練り歩き、神社では神事祭典や地区対抗の演芸競演などで大へんなにぎわいでした。横綱不知火像は下町の横綱の墓に常置されています。



大津警察署が新築移転

庁舎の老朽化により建設が進められていた大津警察署の新庁舎が完成、三月二十四日関係者五十名が出席して新庁舎で落成式が行われました。

完成した庁舎は国道325号インターの東、国道57号大津バイパス沿いで敷地面積約五千七百平方呎、鉄筋コンクリート三階建て、延べ床面積約千八百平方呎。一階に署長室、外勤、交通。二階に刑事、警備、留置場、少年補導室など、三階は柔剣道場、会議室。駐車場にはヘリポートも設置されています。総工費約三億八千万円。落成式で松崎署長は「新しい庁舎で署員一同気分一新して、住民の方々の期待に応えたい。」とあいさつ。午後は祝賀行事として県

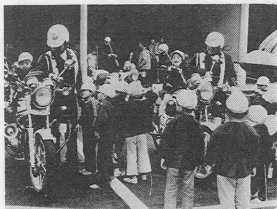

白バイに乗ってごきげんな園児たち

警ヘリコプター「おおあそ」の訓練飛行・着陸、白バイ十二台による演練、県警音楽隊のドリル演奏他に、新入学児と老人のための交通教室など多彩な催しが行われました。



郡代表に 加来松美五段 ＝将 棋＝



肥後名人戦に意欲を燃やす 加来松美さん

肥後名人戦 郡予選で優勝

四月十日、町老人憩の家で肥後

名人戦菊池郡予選大会が開かれ、菊池郡内から十四人が参加して熱戦を展開しました。決勝戦は予想通り加来松美五段(室)と中村義輝四段(大津)の大津町同志の対局。熱戦の末、加来五段が優勝、郡代表となりました。二位は中村

四段三位は竹森公則三段(七城町)・赤塚良勝三段(泗水町)でした。加来五段は中学時代から将棋を始め肥後名人になろうと勉強を積んで三段格まで上がりましたが、仕事の関係で十五年間、将棋を断念。十二年前再び打ち込み昨年、日本将棋連盟から五段位の免状が届いたということです。正攻法の居飛車で攻める持久型の棋風で昨年に続いて郡代表となられました。肥後名人戦は五月上旬に開かれる予定で「前回はボカをやって三回戦で敗れたのでことはじっくり攻めて上位進出を狙っています。」名人戦での活躍が期待されます。

春の全国交通安全運動

茶の間で語ろう交通安全

5月11日～5月20日

日増しに気候も暖かくなり、過ごしやすい季節になってまいりました。行業シーズンいよいよ到来です。家族や友人とドライブ等で外出する機会も多くなるかと思いが、反面交通事故多発時期ということもおおそれなく、毎年「行業帰りの家族つれ、谷に転落、二名死亡」こんな記事が新聞紙上を賑わせています。こんな悲惨な交通事故を一件でもなくそうと春の全国交通安全運動が五月十一日から十

日間におわたって実施されます。次の事項に注意して交通事故を未然に防止しましょう。

◎子供の交通安全

子供の交通安全については、まず、お母さん方がお手本を示し言葉だけでなく、実際に外で道路の歩き方、信号の見方、横断の仕方、とび出しの危険などについて具体的に繰り返し教えることが大切です。

◎ドライブの交通安全

安全運転五則を励行しましょう。

親子三代で渡り初め

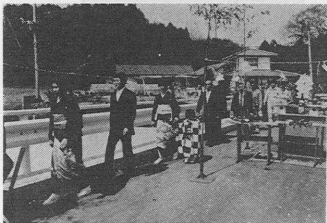

完成した「下鶴橋」で渡り初め

今村

「下鶴橋」が完成

杉本今村地区の河床路として知られる平川にこのほど新しく完成した「下鶴橋」の落成式は四月六日、現地で行われ、地元住民、関係者約百人が出席、完成を祝いました。

この河床路はちょっと雨が降ると水が路を越え、通れなくなるといふもので地元の不안을解消するため、新しく橋を建設したものです。

新しく完成した下鶴橋は長さ二十呎、幅五呎のコンクリート橋で総工費三千五百万円。

落成式は西岡町長、石原堅今村区長らが神事のあと、テープカットして塚本晴義さん（八十三歳）、スエさん（八十歳）夫婦と息子・孫夫婦の親子三代を先頭に出席者全員で渡り初めを行い、完成を祝いました。

安全運転 5 則

- ・安全速度を必ず守る
- ・「カーブの手前でスピードを落とす
- ・交差点では必ず安全を確かめる
- ・一時停止で横断歩行者の安全を守る
- ・飲酒運転は絶対にしない

肥後狂句

つづじ会

片エクト魅力溢るる花嫁御 合志
 敷され損チリ紙のごうしうられ
 木 水
 チョロチョコロ滝アルコール会の休憩
 所 錦州
 チョロチョコロ旱りの時は啞五郎
 一 天
 待ったった反主流派の動き出し
 盛 山
 然し乍ら離婚話は早過ぎる 雪雄
 片エクト鼻の低つかつ埋め合はせ
 忠 義
 こそばいかむごう脚色してはむる
 昭 和 園
 変ンネえパイプカットはしとると
 天 草
 こそばいか耳掃除するお椀側
 恵 美
 もう一度時で故郷振り返り
 す み 子
 然し乍らあなたが言うとも一理ある
 た か し
 欺され損却って肥えたやせ菜
 梢

国民健康保険

5月

保険税の納入月です

保険税について
 五月は、昭和五十八年度保険税の第一期納入月です。第一期の税額は、前年度の第五期の額が仮に課税されているわけです。

第二期(八月)から税額が変わってきます。

国民健康保険という事業は、皆さんたちの納める保険税と、国から出される補助金とによって運営されています。

一人一人の健康と生活を守る目的で、相互扶助というたてまえから作られた制度であることはすでにご存知と思います。ですから、その制度を健全に発展し維持していくためには、皆さん方に納めていただく保険税がその運営のための資金になります。

これは、皆さんたちが病气やけがをして医者にいかったときの治療費、あるいはお産をしたり、死亡したときの費用の一部にあてられています。病气やけがをしたとき、皆さんたちは保険証を持って「医療費」を払ってきます。帰って「医療費」を払ってきます。この代金は、そのときの治療費の三割にすぎません。あなたが三千円払ったとすれば、そのときの医療費は一万円であったわけです。残りの七千円は、あとで国保が支払うことになっています。

国保は、医者に支払うお金がほとんどふえていくと、結局保険税の値上げをするよりほかにありません。

皆さん一人一人が健康に注意し、医療費の節約にご協力下さい。保険税の納入は被保険者の義務です。かならず納期を守って納めましょう。

職員の人事異動

五八・四・一付

- 氏名 新 (旧)
- 豊岡 吾朗 圃場整備課長
 - 長田 義彦 学務課長
 - 西内 康夫 町民課長補佐
 - 兼戸籍係長 (町民課戸籍係長)
 - 大塚 幸雄 耕地課長補佐
 - 兼耕地係長 (農業総合指導センター所長)
 - 小西 節男 若草児童学園長
 - 合志 道男 農業総合指導センター所長 (耕地課耕地係長)
 - 今村 一也 総務課財政係長 (税務課課長)
 - 大塚 雅子 町民課窓口係長 (総務課参事)
 - 中山 純秀 税務課賦課係長 (熊本県地方課派遣)
 - 大塚 秋雄 福祉課福祉係長 (農林課農政係長)
 - 那須 徹郎 農林課林政係長 (圃場整備課参事)
 - 杉水 伸勝 農林課農政係長 (建設課管理係長)
 - 月尾 節男 農林課畜産係長 (若草児童学園長)

- 矢野 博敏 建設課管理係長 (福祉課福祉係長)
- 宇野 博明 建設課工務係長 (総務課参事)
- 東 公 都市計画課下水道係長 (都市計画課参事)

- 大田 黒波子 学務課庶務係長
- 兼学校教育係長 (町民課窓口係長)
- 西村 清一 圃場整備課参事 (老人ホーム参事)
- 大村 みづよ 総務課 (学務課)
- 岩尾 昭徳 総務課 (税務課)
- 武田 喜代子 税務課 (公民館)
- 菊池 英二 老人ホーム (福祉課)
- 緒方 美代子 都市計画課 (税務課)
- 高木 ミチ子 瀬田幼稚園 (大津幼稚園)
- 東 恵子 大津幼稚園 (瀬田幼稚園)
- 宇都宮 辰子 大津中学校 (菊阿中学校)
- 石井 美智子 菊阿中学校 (大津中学校)
- 岩根 ふく代 公民館 (都市計画課)

職員の退職

- 西村 秀嗣 五八・三・三二付 圃場整備課長
- 田代 努 学務課長

職員の採用

- 吉住 憲司 五八・四・一付 企画課
- 住本 孝昭 税務課
- 坂田 勝徳 福祉課
- 高本 淳一 福祉課
- 古庄 啓起 都市計画課
- 木村 美里 若草児童学園



工事期間中は付近の住民の方々にご迷惑をおかけします

下水道の建設は進みます

—昭和58年度工事予定—

住み良い町づくりのため町では昭和56年度より下水道事業を進めています。本年度の事業として下図の道路の下に下水管の埋設を行います。周辺の方々には、調査、測量、工事中ご迷惑をおかけすることと思いますがよろしくお願い致します。なお 詳しいことについては後日説明会を開催します。

58年度下水道工事箇所(太線部分)

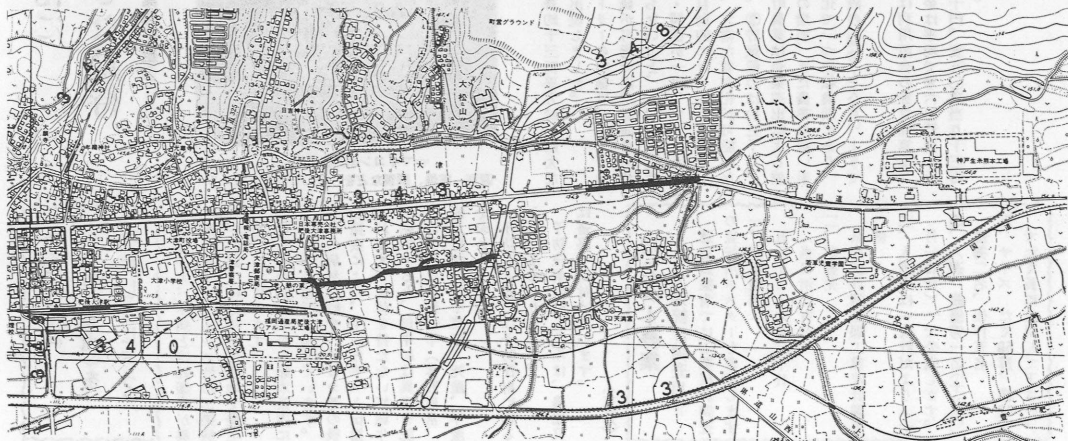

親でなければ

◎毎年、四月五月は、お母さん方の痛の痛い時期と言われています。

その原因は

①新学期になると、担任の先生が変わり、環境が変わり、子供が、とまどいを起こすことが多い。

②四月には担任の先生が、家庭訪問をされ、先生から子供の欠点を指摘され、親の夢や期待が打ちくだかれ、その結果、お母さんは、子供を叱りとばします。

しかし、お母さん、子供は必ず長所、美点をもっています。親は先生にむかって「うちの子のいい点はどこでしょうか、少しでも、いい点があったら教えて」とたずねて下さい。

よい点があったら、その点を子供に話してやり、子供の不安を消し、元気づけてやることは、お母さんの大切な役目の一つです。

◎子供を叱りとばす親

子供の問題点や欠点を次々に探し出して、絶えず叱りとばす親がいます。そうすることが賢いだと考えています。叱る以外に賢くを考えていない親は、子供を物体と考えています。物体は右から押せば右へ、左から押せば左へ動きまします。しかし人間は違います。

「子供は叱りつけるとよくなる」とは決っていません。叱られた子供がどう反応するか、全くわかりません。余り強く叱ると「子供は誇りも自信も失って、自分はダメな人間と思ひ込み、よい子になろうという考えも、ガンパロウという意欲もなくなってしまうです。

◎ある本の中に

「あなたのお母さんは、あなたをいい子だと思っていますか」の問いに対して、日本の小学生は、47%が、「ハイ」と答え、53%が「イエ」と答えています。即ち半分以上の子供が、お母さんからいい子と思われていません。

アメリカの小学生は、95%が「ハイ」と答え、「イエ」と答えた人は僅か5%であったそうです。

子供は親から認められてこそ、始めて立派な人間になるように、努力するものです。



下町神社祭の稚児行列

◎親は子に「何をしてやったらよいか」

今の時代は、「子供は子供、親は親の時代」と言われています。「夫婦は寝室を共にし、家族は食卓を共にする」これが家庭生活の基本的条件であります。心の通い合う会話がもたれ、みんながそこで、満足感を味わねばなりません。核家族傾向の今の家庭で、どのようになり親子のふれ合いを工夫する

か、大きな問題であります。その為には「子供を勉強部屋に、入れっぱなしにしないで、家族とのふれ合いに参加させることから」始めた方がいいのです。人びとの、心の通い合う幸福感を味わせたいものです。◎信じてやる

近頃は余りにも、子供の問題が多すぎます。だから親は、自分の子供に少なからず不安を抱えているのです。

◎子供の部屋を勝手に調べたり

◎服装や髪型を心配したり

◎友だちとの電話のやりとり、きき耳を立てたり

人間は他人に疑われ、信用されなくなったら、もうおしまいです。人間はお互いに信じ合える人、わかり合える人と安心して平和に暮らしていいものです。これが最も望ましい、家庭生活ではないでしょうか。

(教育委員会)



五十八年度「全国統一防火標語」決まる、
「点検は防火のはじまりしめくり」
佳作

◎火の色は 火事を出すなの赤信号

◎子がまねる 親の上手な火の始末

◎広げよう 防火意識と消火

◎慣れるほど 火の用心は念入り

◎火事は 人から 油断から

◎ふり返る 心のゆとり 火の用心

(奥さま防災博士)

一 (11) 一

カントリーエレベーター完成

農作業省力化に

大きな期待

— 大津町農協同組合 —

大津米麦の品質向上と農家の省力化をめざすため上町に建設が進められていたカントリーエレベーター（麦等大規模乾燥調製貯蔵施設）がこのほど完成。四月十一日関係者約二百人が出席して落成式が開かれました。

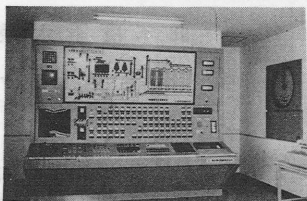

— マイコン制御を導入 —
選別、乾燥、調製などを一貫してコントロール

同施設は五十七年度新地域農業生産総合振興事業の一環として大津町農協が建設したもので、県下では竜北、横島に次いで三番目。総工費約六億八千五百万円。約九千五百平方メートルの広い敷地に鉄骨ス

レート葺約千三百平方メートルの巨大な建物が出現しました。

カントリーの特徴は、①モミのまま貯蔵が可能で出荷直前まで食

味が落ちないこと、②選別・乾燥・貯蔵・調製が一貫してマイコン装置で自動的にコントロールされるため、大幅な省力化が可能になります。③貯蔵能力は約三千ト。

大津町農業は企業進出による兼業農家の増加、また農業の担い手の高齢化で一つの転換期にあり、この施設の期待も大きいようです。

運営は利用組合の独立採算で、利用料金は平均で米六〇〇銭当り千五百五十円。麦五〇〇銭当り千三百円です。

貯蔵能力三、〇〇〇トンを超える
巨大なカントリーエレベーター

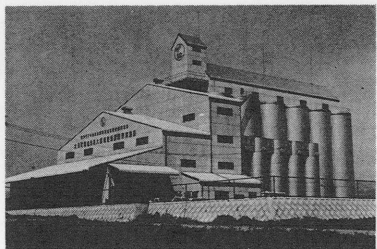

牛の異常産
(アカバネ病)を
予防しましょう！

牛のアカバネ病とは妊娠牛が異常産をおこすウイルス性の伝染病で、我国では毎年全国各地で発生が報告されています。

最近の調査結果から熊本県内においても小流行が起きています。

この病気は蚊や、ヌカカ等の吸血昆虫により、牛から牛へと伝播されます。抗体を持たない妊娠牛が感染すると、母牛には異常を認めないのに奇形子牛（体形異常、脳水腫など）や流産、死産、早産をおこします。

予防法としては予防注射に頼るしか方法はありません。

予防注射の申し込みは、農協又は畜協で受付けています。

(五月)

ポスター募集

— 工業統計調査用 —

通省産業省では工業統計調査の宣伝用ポスターを募集します

一、募集期間
五月十日～六月三十日
(当日消印有効)

二、応募先
県庁統計調査課工業統計調査係

三、入選者は「統計だより」(十一月一日付)で公表します。

四、入選、最優秀一名(十万円)

優秀二名、佳作五名

五、サイズ、たて59センチ、横42センチ
でたて長に使用して下さい。

国民年金



繰り上げ請求はよく考えて

国民年金の老齢年金、通算老齢年金は、本年、六十五歳から受けられることになっていますが、本人の希望によっては、六十歳から六十五歳になる前までの間に請求して受けることもできます。

このように六十五歳前に年金の支給を希望することを、繰り上げ請求といえます。

繰り上げ請求は、減額されることを承知のうえ、六十五歳になるのを待たずに年金を受けるというものです。

ところが「近所の人が受けたので」というようなことで請求し、その結果、六十五歳まで待った人の年金額との差の大きさに、繰り上げて受けたことを、後悔されている声もときどき耳にします。

繰り上げ請求をした場合、支給を希望したときの年齢により、四十二〜四十一パーセント減額された年金額となり、この減額の率は、六十五歳以後も変わらないからです。

そのうえ、物価スライドなどで年金額の引き上げが行われますと、繰り上げて受ける場合と六十五歳になって受ける場合の年金額の差が、ますます開くことになり

ます。繰り上げ受給は、本人の希望により行うことができますが寿命が延びて、長く生きられる時代です。

人生の締めくくりで、後悔することのないよう、自分自身の身体に相談して、慎重に考えようではありませんか。

変更届はお早めに

国民年金を受けている人が、自分の住所や、年金を受け取る銀行、郵便局を変更したときは、すぐに「住所、支払機関変更届」を提出して下さい。

もし、この届をしないと、以前の銀行や郵便局の払込、支払口座へ年金が振り込まれたり、その支払通知が、あなたの旧住所へ送られたりして、あなたご自身がたいへん困ることになります。

住所と年金支払機関

五月は自動車税を納める月です

自動車税は、毎年四月一日現在

今月には保険税第一期と軽自税の納付月です。左表のとおり行いますので、お忘れなくお願いいたします。

集合徴収日程表

日	時間	第一集期は左記日程により 集合徴収致します
5月24日 (火)	午前	下川平
	"	木真
	午後	林上
5月25日 (水)	午前	場所又中
	"	願所
	午後	願所
5月26日 (木)	午前	上内
	"	上内
	午後	上内
5月27日 (金)	午前	森
	"	森
	午後	森



で陸運事務所に登録されている自動車の名義人の方に課税されるしくみになっています。

今月は、この自動車税の納期に なっていますが、納税通知書は五月一日付けで納税者の皆様にお届けいたしました。

納めていただく期限は、五月三十一日までとなっておりますので、お近くの銀行、信用組合または農協、郵便局等で納めて下さい。

なお口座振替制度を御利用いただければ預金残高を確認して下さい。

なお県税についてのお問合せは
県菊池事務所税務課
(電話〇九六八二(五)四一一)



健康度チェックを

Ⅱ 動脈硬化 Ⅱ

人間は血管とともに

年をとると言われます。この世に生を受けた時、血管はしなやかで軟らかく、内面もすべすべしています。それが年とともに、自転車のタイヤのように、動脈は弾力性を失ない、しだいに硬くなっていきます。硬くなるだけでなく、内面を狭くします。このため、血液の流れを調節する働きが、弱くなったり血液が固まったり、その部分でせきとめられ、血液が流れず、その先の組織が腐ってしまいます。

はまれます。

脳の動脈にある程度以上の硬化が起ると、めまいや一時的に手が動かなくなったり、瞬間的に目が見えなくなったりします。足の動脈硬化が強くなると、足の方へ運ばれる血液の量が減ってきます。そのため少し歩くと、ふくらはぎが張ってきて時々痛みを感じたりします。

食事の注意と運動の勧め

動脈硬化を進ませないためには毎日の生活をきちんとすることで。動物性のアブラを避けます。



脳と足の動脈硬化

動脈硬化は心臓から出る大動脈によくみられますが、もつと多く、いろいろな症状がみられるのは、脳や足に行く動脈です。ふつう誰でも年をとればある程度の動脈硬化はありますが、それに気づく人

青空市場大盛況

—大津地区労—



「安い安い」と評判だった青空市場

「一日、らい安く良いものを」

と四月十七日大津地区労（衆藤英一議長）主催の「青空市場」が大津小学校で開かれたたくさん主婦が詰めかけました。この催しは、物価値上げに反対して毎年開かれておりことして五回目。

地区労の組合員が野菜・果物店

協賛の地元商店が文具・衣料・電気製品・盆栽などを出店、価格も二〜五割安の大サービス。詰めかけた主婦の皆さんは大喜びで次々とお目当の品物を買っていました。

町民健康相談のお知らせ

◎毎月第二月曜日の午後一時〜四時、役場保健婦による健康相談を行います。健康に関するいろいろな心配や悩み事等何でも気軽にご相談下さい。電話でも結構です。
△実施場所\役場町民相談室
◎健康に関するチラシ・しおり等も用意しております。

禁煙を心がけます。お酒はほどほどに。それに規則的に適度に運動する事が重要です。
また、何よりも定期的な血液検査・血圧測定・心電図等のチェックをお忘れなく。

ことしの地籍調査

大津町市街地区(大津・室の各一部)

上井手より鉄道線まで

昭和四十一年度から作業を進めている地籍調査は十八年目に入り、ことしは町中心地(一平方キロメートル)を調査することになっています。

ことしの調査日程は、七月上旬から調査地区の説明会を開き、地籍調査を行う目的、作業の進め方、境界杭の打ち方などについて説明を行います。八月から杭打ち、九月に入ってから一筆地調査、引き続いて測量に入ります。

※調査対象区域

○大津町大字

字上鶴、前田、鍛冶ノ上、門出、十六番及び十七番町屋敷

○大津町大字室

字門出、新田、東迫尻、西迫尻、西鶴

以上、上井手より鉄道線までの間計十一字です。

※調査に当たってのお願い

① 農地から宅地、山林などに現況地目が変わっていて、農地転用届が済んでいない土地は早目に農業委員会で手続きを済ませてください。

② 土地の売買が済んだら登記手続きをしておくことが大切です。

また、以前に亡くなった親代々の土地がそのままの名義になっている場合もありますので、

58年度地籍調査区域

部分

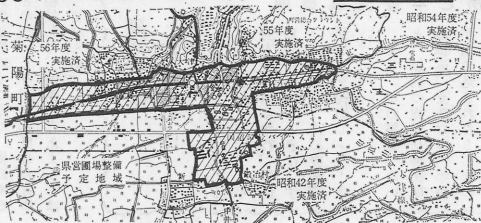

この機会に相続手続きをされておくのもよいと思います。

③ 自分の所有地は、境界を確認しておき、境界がはっきりしない箇所については事前に隣接の所有者と十分話し合い、確認しておいて下さい。

④ 調査開始にあたり、境界杭打ち、伐開などのご協力と、一筆地調査時の立会についても土地所有者は洩れなく出席されるようご協力をお願いします。

児童手当の給付

◆児童手当を受けられる方へ

児童手当は、日本国内に住所を有する人が、つぎの要件にあてはまっているときに支給されます。

(1) 十八歳未満の児童を三人以上養育しており、そのうち一人以上が義務教育終了前の児童(中学校を卒業するまでの児童)であること。

なお児童については、自分の子どもである必要はありません。その子を養育していれば、受給要件を満たすことになるわけです。

(2) その人の前年の所得が一定の額
例えば扶養親族三人の場合、昭和五十八年度の所得額が、二百一十万円に満たないこと。

◆特別給付

昭和五十七年六月から、(2)の所得要件にあてはまらないため児童手当を受けられない被用者(厚生年金に加入している人など)でも、その人の前年の所得が一定の額(例えば扶養親族三人の場合、昭和五十八年度の所得額が、三百五十万円)に満たない時、特別給付金が支給されます。

◆児童手当額

出生順に数えて三人目以降である義務教育終了前の児童一人につき、月額五、〇〇〇円、町

民税所得割がない受給者には、月額七、〇〇〇円です。特別給付額は、児童手当と同じです。





行政相談

日時 五月十三日(金)
 午前十時～午後三時
 場所 役場町民相談室
 行政相談委員 荒木 定
 TEL 三二二六四四

心配ごと相談

午後一時から四時
 五月二日 隣保館 赤星ノブ子
 五月四日 憩の家 高野 貞喜
 五月十日 〃 古庄 恵美
 五月十七日 〃 本田 直義
 五月二十四日 〃 矢野サカエ
 五月三十一日 〃 松永 嘉徳

中小企業の方へ機械・設備を貸与します。

熊本県中小企業公社では、次の要件で、設備貸与の申込みを受けつけています。

- 貸与限度額 一企業二十万円以上 上二、〇〇〇万円まで
 - 貸与(償還)期間 四年六ヶ月
 - 申込時期 商工会議所、商工会にて随時受付
 - 三百五十万円超：五月末より 奇数月末毎締切
 - 三百五十万円以下：月一度締切
- ※設備貸与制度とは、中小企業(製造業、小売業、卸売業、サービス業等)の設備の近代化、合理化を図るため、企業者から申込み

のあった機械設備を公社で購入し、長期低利の月賦償還によって企業者に譲渡するものです。なお、申込み方法や詳細については、最寄りの商工会議所、商工会、または、左記の所へお問合わせ下さい。

日赤募金のお願ひ

日本赤十字社ではことしも五月を「募金運動の強調月間」として募金運動を展開します。

日赤では毎年、皆さんの善意に支えられ「人の和を世界に広げる赤十字」の使命をもとに、人々の福祉と健康の増進に努めております。

近日中に赤十字奉仕者が各家庭にお伺いしますので、皆さんの協力をお願いいたします。

無縁墳墓の改葬

- (その一)
- 一、墓地の所在地 八代郡東陽村大字河俣字幕岩四六七番七番一
- 二、届出先 八代市松江城町一番五四号 八代土木事務所用地課 電話 〇九六五—三三一—四一八
- 三、届出期限 昭和五十八年五月十五日

一、墓地の所在地及び名称 愛知県碧南市三四番地及び三五番地の一

新川墓園
 二、届出先 愛知県碧南市松本町二八番地 碧南市役所保健課 電話 〇五六—四一—三三三一 一内線五五〇

三、届出期限 昭和五十八年五月十六日

(その二)

一、墓地の所在地 北九州市若松区東二島三丁目三二—一番地

二、改葬先 北九州市若松区東二島三丁目三二—四番地 徳雲寺内納骨堂

三、届出先 北九州市若松区東二島三丁目十三番三六号 宗教法人 徳雲寺 電話 〇九三—七九—一〇〇七

四、届出期限 昭和五十八年六月十一日

水道修繕当番店

- 大津菊降水道企業団
- ①—七七—一 二日～八日 共栄化学白蟻工業
 - ③—三三—三 九日～十五日 倉原設備
 - ③—一六—一八 十六日～二十二日 後藤設備
 - ②—九九—三三 二十三日～二十九日 志賀建設
 - ③—二七—七五 三十日～六月五日 蘇泉開発企業
 - ③—五九—一四

年金出張相談

日時 五月十八日(水)
午前十時～午後三時
場所 役場町民相談室
厚生年金、国民年金、船員保険
などのことでお尋ねがありましたら
お気軽にご相談下さい。

ごみ収集の変更

◎五月三日(火曜日・憲法記念日)
は休日ですが次の地区の燃物取
集は予定通り収集いたします

▲該当地区

おめでとございます

(敬称略)

出生児氏名 届出人 住所
福永 晃助 晃一 あけぼの
荒木 理 司 引水
西本 幸宣 幸治 岩坂
廣瀬 勇介 正明 大林
大田 黒慎司 良一 吹田
藤坂 哲治 泰一 矢護川
矢野 裕貴 範之 町
奥村 和也 龍一 立石住宅
堀 恭子 龍也 西岳住宅
松本麻由美 堅一了 平川
平野 光輝 光雄 外牧
吉山 淳二 哲也 森
西岡真理子 哲哉 本町四
今給黎 悟文 隆 中学通一
徳留 美和 和世 あけぼの
岩崎 聖士 宏志 上宿新
金田 俊哉 義輝 高尾野

塘町・松古閑・水源町・西岳・
片平・年弥・桑香・中学通り・
鍛冶ノ上・前田町・新屋敷・西
鶴・井手上・室住宅・新生町・
北出口・あけぼの団地・村西・
旭ヶ丘・天神町・袋小路・新・
灰塚・バイパス通り・雇用促進
住宅・上陣内・中陣内・下陣内
町・下町・中島・岩坂

▲該当地区

◎五月五日(木曜日・こどもの日)
は休日につき次の地区の燃物取
集は中止になります。
緑ヶ丘保育園(吐・上鶴・前田
町・本町・室の57号線沿い・立
石・緑ヶ丘・後迫・日吉町・上
大津・仲町・鶴口・桜町・駅通
り・源場・つつじ台団地・千代

本田 卓也 晴人 矢護川
家入 聖明 昇 大林
内村絵理奈 雅俊 錦野
吉川 由華 一光 西岳住宅
梅田 知佳 豊記 室5
大友 聖也 義雄 旭ヶ丘
齋藤 久士 三男 本町1
桑野 享 幸春 町
宮本 百里 梅夫 鶴口
江原みなも 梅一 陣内
金堀 勇 正男 あけぼの
松田 英子 健 西岳北
豊岡 潤子 一幸 杉水
清水 大輔 和雄 あけぼの
西鶴 彰吾 優一 あけぼの
永田 一成 清志 上宿3
西本 恭子 昭二 吹田
草野 望 俊治 立石住宅
西高 更武 誠一 あけぼの

田団地・上の原・小林・杉下・
杉上・今村・片又・下中・上中
・御願所・護東・真木・上猿渡
・下猿渡

○ビニール系空袋(肥料袋・米袋)
を可燃物の容器に使用したもの
は収集しません。

◎ごみ収集の連絡場所
※最終処分場(もえないもの)
菊陽町大字原水ノ下掘川

TEL(菊陽局) ②17224

※東部清掃工場(もえるもの)
大津町古城

TEL(大津局) ③52245

◎し尿汲取りの連絡場所
※大津衛生社

TEL(大津局) ③2156

おくやみ申し上げます

死亡者氏名 満年齢 住所
門岡 美次 69歳 外牧
坂本 一雄 76歳 引水
松永 豊和 3歳 杉水
島田ノブエ 79歳 本町4
荒木サカエ 87歳 矢護川
田代 安 65歳 杉水
本野 浩則 19歳 大津
中野久米平 92歳 外牧
本田 征 68歳 杉水
吉田 タケ 72歳 真木
藤本 チト 85歳 陣内
杉水フジ子 48歳 杉水
蘭田ヒサエ 70歳 つつじ山荘
吉良 武夫 74歳 真木
石原 直夫 61歳 室3
自昭和58年3月14日
至昭和58年4月13日

届出分



俳句

つのはな句会

こめかみにさくらサイレンが坂越えた

星永 文夫

秘めごとの母にあるらし鳥雲に

藤本 初女

どの徑をとつてもおどり草の花

大田黒加朱子

木の家の木の瘤ふえる遅桜

木代 公代

ふくみみの羅漢右むく連願忌

村元 芳子

辛夷が咲いたいつも子の輪うろおぼえ

赤星 富子

肩ごしの椿のおくに鬼がいる

福本 幸子

菜種梅雨遠くの町のコんべい糖

田代 玲子

桜散る昼おそろしい婆の国

志賀 孝子

掌をひらくらちなき午後白椿

中村 篤子

霞ちるさらさらと陶器市

竹田 愛子

陶器市に賑が舞ふ、さきもまほしきものも、
れがはげしく、これの白く、桜が、夕暮の、
も下り、も利い、まほしき、夕暮の、時、
（原景、録めし）が何となく、

木庭 梢子

（原景、録めし）が何となく、

大津俳句会

冠雪の阿蘇遠景に春の市

坂本 セキ

火山灰の向きいま春雪に汚れなし

井芹真一郎

華やきは木蓮の花咲きしより

吉村 昌之

沈丁の余韻ひろげてをりし風

市原 初女

雪嶺も雲雀の空の景とせし

西本 明子

苞を解く白木蓮の得し陽さし

大田黒美代子

春雨が誘いし風に花散らす

西 しずの

楚々として咲く初桜山合に

家入 元子

花嫁の裳裾は軽るし春の宴

西本ヒツイ

谷かけて山を焼く声鮮明に

佐藤 艸魚

口のめく、り血を滲ませて捕獲器の
鼠は憎き貌してをらず

安武千鳥

黄八丈とみまごう程のれんぎょう

の黄の色しるく如月を咲く

竹田津温子

歌人武子の軸をかけたる床の間に

椿一輪生けて春待つ

今村千代子

薫りて黒き山肌芽をふきてなべて

新緑に光る季を恋う

菅野 静

中島短歌会

菖菴・梅・沈丁花・咲満てり降り

たつ庭に陽光あまねし

合志 トエ

枯蔓に首飾りの如き玉零餘子ちき

れば青く匂いたつなり

古庄 恵美

主なき庭に咲きたる連翹は春を満

たしてあふるるばかり

合志 文代

春の雨やみたる朝の正木垣新芽は

微笑ふ如くかがやく

矢野 和子

庭先を我がもの顔に並びゆく小綬

鶏を息ひそめ見る

合志 妙子

故郷へ帰る夜汽車か窓の灯の点滅

しつつ陸橋走る

上田 節

帰りに来て鏡を解く時花海棠すとし

ゆれつつ我お迎ふる

木附 源一



公民館短歌教室

労働のひと日を終へて憩ふさま

ルドーザードつかと路傍に揺わ

米納 三雄

残雪を踏み登れば岩の窪真黒き

土に露のとう萌ゆ

長野 和子

雪柳咲き初む見つつ師の歌を思ひ

出しをりすがしがき朝

大石 繁子



善意

のは米村之巳様のあやまりでした
お詫びして訂正致します。

●すぎなみ園訪問

●社協一般寄付金

香典返し

- 五万円 外牧 門岡 力
- 五万円 矢護川 荒木 一男
- 十万円 内牧 古庄 親行
- 三万円 岩坂 甲斐 茂幸
- 五万円 上大津 本田 堅次
- 三万円 本町四 島田 安友
- 三万円 杉水上 杉水 幸雄
- 三万円 杉水上 本田 昭憲
- 三万円 引水 坂本マサ子
- ニクニク献金
- 三千五百円 室 田代 努

- 清酒一升 齊藤金物店様
- あんこ三升 山田栄蔵様
- オレンジジュース三十本入二箱 大塚酒店様
- お菓子一箱 山水ドライブイン様
- ビール一ダース 渡辺正徳様
- 生しいたけ 小松屋様
- 清酒一箱 ジュース二ケース 大塚米穀店様
- 一千元 大塚ツタ様
- オレンジジュース三十本入二箱 本田電器様
- ジュース三十本入二箱 石原義信様
- ビール一ダース 家入啓子
- 清酒二升 芹川紀章様
- 清酒二升 田代一人様
- 清酒二升 室町消防団様
- 清酒二升 山名商会様
- 清酒二升 菅原アイ子様

- 清酒二升 白鷺電気工業株式会社
- 清酒二升 赤星久米吉様
- 委員鏡一台 大塚鮮魚店様
- 紅白万十百個 緒方 酒店様
- 長アメ一箱 住本 商店様
- 栄養飲料一箱 和食一徳様
- 清酒二升 藤吉布団店様
- 時計二個 宇都宮誠様
- 錦野校区婦人会様 国武 定様
- 一万円 阪田一磨様
- 二万円 大津町連合婦人会様
- 五千元 大津町連合婦人会様
- 五千元 大津町ゲートボール協会様
- 一万円 室十四区様
- 五千元 大山高頭様
- 二万七千二百円 共同募金会様
- 里いも八kg 田代一人様
- ヤクルト百本

- 大津町ヤクルトセンター様
- カラオケセット(テーブル)三十巻 本田電器様
- 武田治男様
- たけの子二十五kg しまむら宝飾店様
- 清酒二本 吉川手芸店様
- 一万円 護川校区婦人会様
- 一万円 皆様の御厚意と深く感謝申し上げます。

藤本智子ちゃん

千子登場



ご両親 藤本一幸・洋子さん
室二〇七旭ヶ丘

☆どんなお子さんですか

——とても活発な子で毎日元気いっぱい遊んでいます。

☆興味を持っていることは
お姉ちゃんとは性格がまる反対。

カラオケに夢中、「メダカの兄姉」「三年目の浮気」なんかを歌っています。す。ちよ。と。おませかな。

☆どんな子に育って欲しい
——今のまま明るく元気に育ってくれたらと思っています。

寄付御礼

- 金一封 大津町 つつじ山荘
- 生椎茸・タオル多量 大正琴愛好会様
- 大正琴演奏 会様
- 金一封 護川婦人会様
- あんこ四・三kg 上鶴山田あんにや様
- 人文字二〇kg 引水 源川キワ様
- 皆様方の御厚情を賜り深く感謝しております

理事長 山縣道雄

5月行事予定

日曜在宅医はこの表に

記入しています。ご利用下さい。

1	日	メーデー つつじ祭り協賛スポーツ大会 (バトミントン・空手・剣道) 日曜在宅医 {西村医院 ③2010} {野上医院 09623 ②2079}	16	月	高齢者詩吟 AM10:00 (旧公)
2	月	八十八夜	17	火	妊婦健診 PM1:30~2:30 (町民センター)
3	火	憲法記念日 つつじ祭り協賛スポーツ大会 (野球)	18	水	謡曲講座 PM1:30 (旧公)
4	水	謡曲講座 PM1:30~ (旧公)	19	木	青年教室 PM7:30 (町民センター)
5	木	こどもの日 つつじ祭り協賛スポーツ大会 (野球・オリエンテーリング)	20	金	水墨画教室 PM1:30 (旧公) 高齢者学級 AM9:00 (町営グラウンド除草)
6	金	高齢者盆栽 AM10:00 (旧公) 立夏 水墨画教室 PM1:30 (旧公)	21	土	
7	土		22	日	公民館短歌 PM1:00~4:00 (旧公) 日曜在宅医 {井福医院 ③8138} {鈴木医院 09623 ②2015}
8	日	母の日 日曜在宅医 {勝久医院 ③5000} {熊本理学診療科病院 09623 ②3111}	23	月	住民健康相談 PM1:30~4:00 (隣保館)
9	月	健康相談 PM1:00~4:00 (役場) 移動図書 (北コース)	24	火	4ヶ月児健診 PM1:30~2:30 (町民センター)
10	火	お誕生月育児相談 AM9:30~11:00 (町民センター・和室) 7ヶ月児健診 PM1:30~2:30 受付 (町民センター・大研修室) 高齢者民謡 AM10:00 (旧公) 移動図書 (北コース)	25	水	高齢者書道 AM10:00 (旧公)
11	水	幼児ツベルクリン反応満1歳~3歳 PM2:00~2:30 (町民センター) 謡曲講座 PM1:30~ (旧公) 移動図書 (北コース)	26	木	
12	木		27	金	一般日本脳炎予防接種 PM2:00~2:30 (町民センター) 南校区ビーチバレーボール大会 (南小体育館)
13	金	幼児BCG接種・満1歳~3歳 PM2:00~2:30 (町民センター)	28	土	都市対抗野球熊本県予選 ホンダ対電々九州 (藤崎台球場) PM2:00
14	土	平川校区ビーチバレーボール大会 (平川小体育館)	29	日	日曜在宅医 {双愛医院 ③0266} {菊陽中央病院 09623 ②3939}
15	日	春の行政相談週間 (~21日) 歩こう会 高森国民休暇村 日曜在宅医 {山懸医院 ③4430} {菊陽台病院 09623 ②1191}	30	月	
			31	火	
			6/4	土	歯の衛生デー
			5	日	日曜在宅医 {馬場(集)医院 ③2358} {本多医院 09623 ②2021} 世界環境デー

愛鳥週間 16日

