

おおつまち

4月

ふれあいの中のふるさとづくり



目吉神社

大津つつじ祭り
4月21日から5月5日

おもな内容

- P 2～3…昭和61年度予算
- P 4～5…大津町商業近代化構想まとまる
- P 6～7…4月から国民年金が変ります
- P 8…大津町役場機構改革
- P 9…農業に生きる
- P 10…大津小建設特別委員会スタート
- P 11…間伐で豊かな山づくりを
- P 12～13…町の話
- P 14～15…バランスのとれた公園づくり
- P 16…同和問題はみんなの問題
- P 17…健康で長生きするために
- P 18…グリーンビック
- P 19…今月のお知らせ
- P 20…善意
- P 21…文芸
- P 22…町のこよみ

人口の動き

61年2月末現在

	(男)	(女)	(計)
出生	8	12	20
死亡	9	7	16
転入	37	25	62
転出	27	31	58
人口	10,998	11,588	22,586

前月比 (+9 -1 +8)
世帯数 6,705戸 前月比 (+13)

住みよい町づくり

40億1千万円

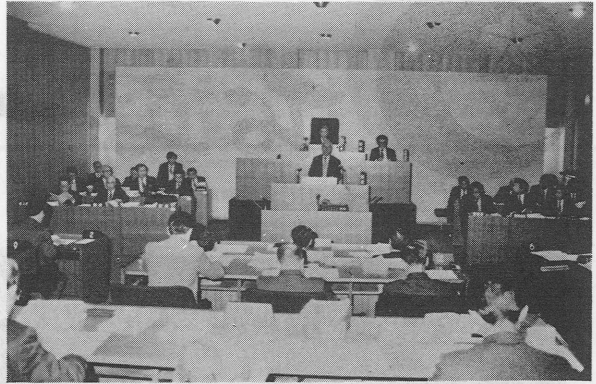

三月定例議会

三月定例議会

昭和六十一年度の当初予算を審議する三月定例議会が十二日から二十五日まで十四日間の日程で開催されました。

本定例議会では条例案十九件、昭和六十年度補正予算七件、昭和六十一年度当初予算八件及びその他議案について審議が行われ、いずれも原案どおりに可決されました。

昭和六十一年度予算は一般・特別会計合わせて七十二億四千六百二十四万四千円の予算規模となりました。

健全な町政は健全な財政から

昭和六十一年度当初予算では、国庫補助負担率の引き下げ等をはじめ国の厳しい歳出抑制政策に伴い、町でも事務経費の節減を徹底する一方、農工商併進の基本理念を一步も後退させることなく多方面にわたる諸施策を展開し「健康で明るく住みよい豊かな町づくり」の実現に向けた内容となっています。その指標としては、

- 産業基盤の整備
- 生活環境の整備
- 教育の振興と施設の整備
- 住民福祉の向上

以上の四点を重点に推進していく予定です。

昭和六十一年度一般会計予算の総額は、歳入歳出それぞれ四十億一千三百七十一万九千円で前年度当初予算に比べ一・七割の減となっています。

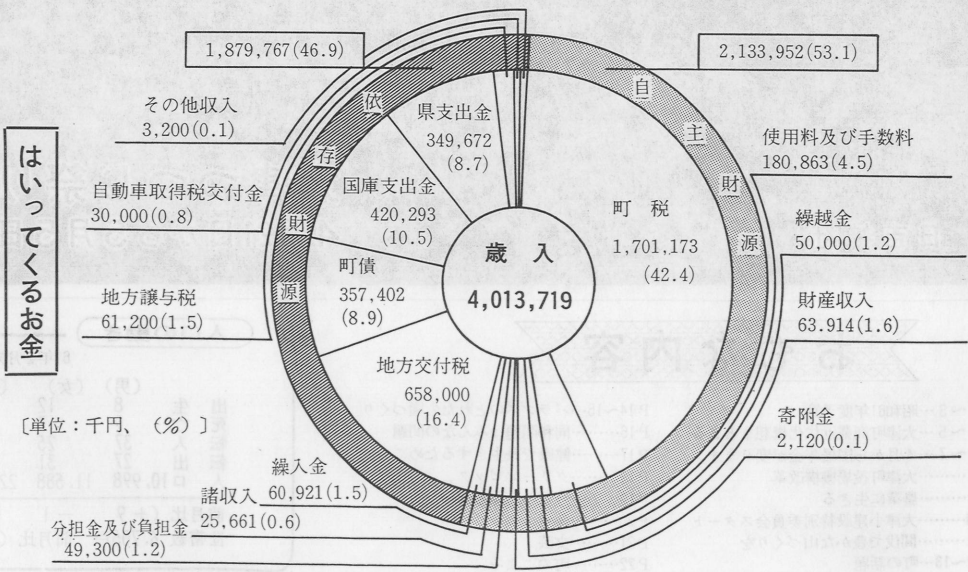

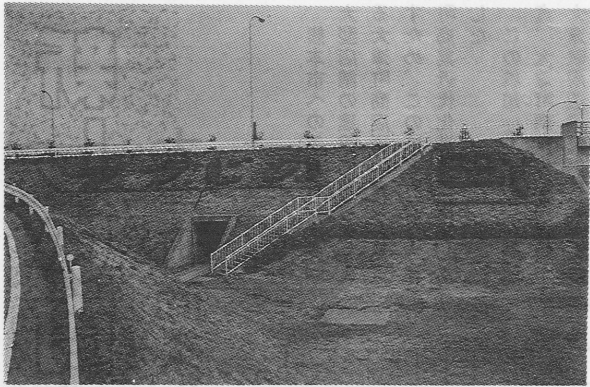

明るく 豊かな

昭和61年度 一般会計予算

活力ある町づくり

産業の整備

- 活力ある豊かな町をつくるため、特に農業と商工業の振興に重点を置いた予算が組まれています。
- 新地域農業生産総合振興対策事業 四百七十六万円
- 畜産振興事業 七百八十三万円
- 農産振興助成 四百十万円
- 圃場整備工事促進補助 七百八十万円
- 商工会助成 六百四十五万円

生活環境の整備

- 町民のすべてが明るく住みよい生活を確保できるよう道路や公園の整備に充実した予算が組まれています。
- 町道源場水迫線改良工事 八千二百万円
- 町道新開猿渡線改良工事 六千四百万円
- 町道猿渡線改良工事 七千四百万円
- 町営住宅建設(四戸) 三千三百万円
- 昭和園工事 四千二百二十万円
- 杉水公園工事 二千六百三十八万円
- 清正公園整備工事 三千万円
- 公共下水道特別会計繰出金 一億六百二十二万八千円
- 都市計画道路工事 五千二百万円
- 高遊原消防組合負担金 九千五百四十六万七千円
- 日本一のつつじの里づくり(活力と個性ある地域づくり推進事業) 一千四百四十万円

住民福祉の向上

すべての町民がより一層充実し、安定した生活を営むことができるよう多種多方面にわたる施策が講じられています。

こう使われることしの予算

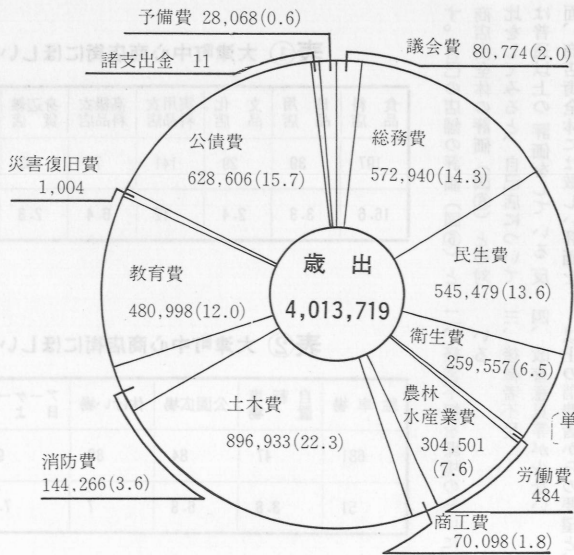

教育の振興と施設の整備

- 菊池南部清掃組合負担金 九千五百五十一万九千円
 - 老人保健特別会計繰出金 六千四百九十九万一千円
 - 各種検診 一千九百四十四万七千円
 - 若草児童学園運営費 一億二百四十五万三千円
 - 老人ホーム運営費 八千七百七十四万九千円
 - 菊池南部清掃組合負担金 九千五百五十一万九千円
 - 老人保健特別会計繰出金 六千四百九十九万一千円
 - 各種検診 一千九百四十四万七千円
 - 若草児童学園運営費 一億二百四十五万三千円
 - 老人ホーム運営費 八千七百七十四万九千円
 - 公民館コンピュータ導入 一千万円
 - 大津中体育倉庫 四百万円
 - 菊阿中プール建設工事 五千六百十六万九千円
- 教育予算については次代を担う子供たちを健やかに育てる環境の充実を図り、差別解消のための同和算のより一層の推進を図るための予算となっています。

新しい商店街づくり 大津町商業近代化構想まとまる

熊本市への消費者の流失や大型店舗の建設問題等を抱える大津町商店街の今後を見直すため、このほど町では大津町商業近代化構想を策定しました。

この構想は、現況と問題点、大津町商業の整備課題、大津町周辺近代化ビジョンから成っています。

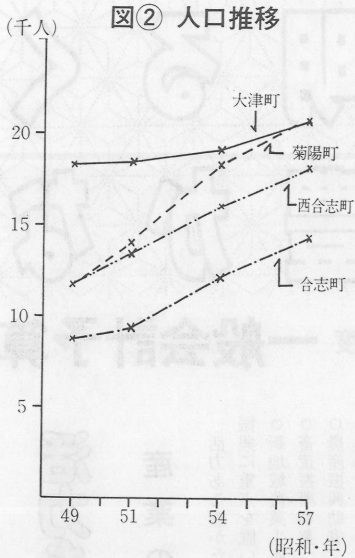

図① 菊池郡内商業の町別シェア

(昭和)

	大津町	菊陽町	合志町	西合志町	他3町村	
49	3177 47.3	562 8.4	515 7.7	878 13.1	1581 23.6	6713
51	4654 48.3	928 9.6	651 6.8	1027 10.7	2369 24.6	9629
54	6649 42.0	1713 10.8	1262 8.0	2581 16.3	3826 22.9	15831
57	9151 32.0	5262 18.4	3168 11.1	5931 20.8	5068 17.7	28580

(単位: 100万円) (下段%)

現況と問題点

図①でみられるように菊池郡内での販売率は減少にあり、その原因として考えられるのが人口の伸びの鈍化(図②)で他町の伸びが著しかったことが考えられます。

しかしながら、現在の消費者ニーズの多様化をみると大津町商店街に対する要望も多種にわたっているのが現実です(表①・②)。

要約すると消費者からの要望は

- 一、大型店の誘致
- 二、食料品、実用品の充実
- 三、駐車場の充実
- 四、近代的施設の整備
- 五、販売促進事業の見直し
- 六、接客態度の改善

また経営者からみた大津町商業は、昨年行ったアンケート調査で次のようなことが把握できた(図③・④)。これによると五十歳以上が六十五割を示し、前回調査時は六十割で三年間に新旧交代がなかったことを表している。

表① 大津町中心商店街にほしい業種(業態)

(上段 件数) (下段 構成比(%))

食品	料店	日用品	文用品	化粧品	実用衣料品店	高級衣料品店	身辺雑貨店	飲食店	喫茶店	大型店	娯楽・サービス店	その他	計
197	39	29	141	76	33	57	540	61	11	1,184			
16.6	3.3	2.4	12	6.4	2.8	4.8	45.6	5.2	0.9	100			

表② 大津町中心商店街にほしい施設

(上段 件数) (下段 構成比(%))

駐車場	自転車	車庫	公園広場	休けい場	アーケード	歩道	公衆便所	その他	計
631	47	84	86	96	188	100	5	1,237	
51	3.8	6.8	7	7.8	15.1	8.1	0.4	100	

(昭和57年大津町広域診断報告書)

す。自己の店舗の評価(図⑤)と商店街全体の評価(図⑥)との対比をしてみると、自己店については普通以上の評価をしている反面、商店街全体には厳しい評価をしています。

要約してみると

- 一、経営者の危機感の不足
- 二、経営不振を環境のせいにして
- 三、後継者不足
- 四、改善意見等が少ない

以上の消費者からの要望と、経営者の意識調査等を考慮しつつ商店街の整備を進める必要があります。



大津の中心街

魅力ある商店街づくり

- 一、既成商店街の再編集約化
 - 二、駅南の大型店に対するのサブ核として共同店舗建設
 - 三、共同駐車場の整備
 - 四、都市計画道路路整備に伴う共同建替の促進
 - 五、アーケード、カラー舗装、街路灯、イベント広場の検討
- これらの整備を進めるためには、商業者、商工会、行政の役割分担を決めて実行していく必要があります。
- (一) 商業者の今後の課題
 - I 商店街の有志での近代化研究会の発足
 - II 研究会をより強固にし、会費徴収を行い組織化のステップを踏む
 - III 近代化の目標、事業内容の煮詰まった時点で、研究会を事業協同組合に法制化する
 - (二) 町の役割
 - I 都市計画道路路事業決定の優先順位の繰り上げ
 - II 国鉄肥後大津駅周辺の自由道路計画の具体的促進
 - III 近代化に対する融資制度の充実
 - (三) 商工会の役割
 - I 近代化に対する啓蒙活動の推進
 - II 各種講演会、セミナーの開催
 - III 商業者、消費者との意見交換

IV 各種専門家を講師として、商業者、住民対象へのセミナーの開催
以上が基本講想の主な内容です

図③ 経営者の年齢(平均55歳)

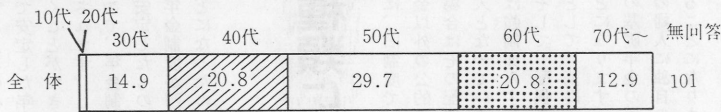

図④ 後継者の有無

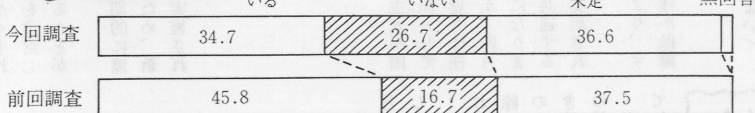

図⑥ 商店街全体の評価

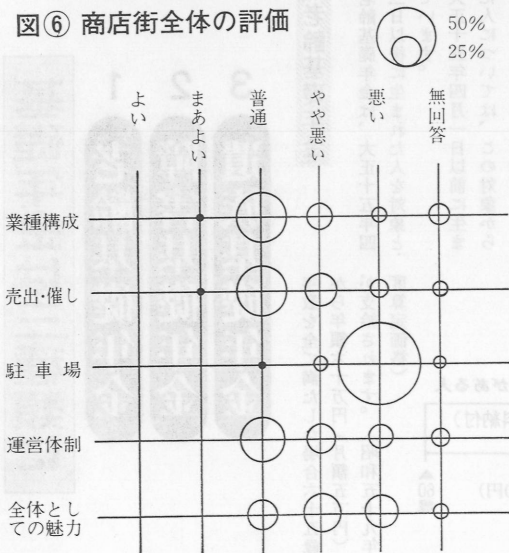

図⑤ 自己店舗の評価

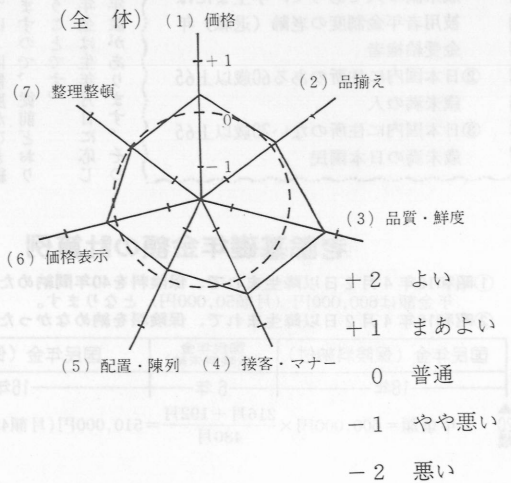

国民年金法が変わります

第1号被保険者



日本国内に住所のある20歳以上60歳未満の自営業の人とその家族など

第2号被保険者



厚生年金または各種共済組合に加入している人

第3号被保険者



サラリーマンの奥さん(専業主婦)で20歳以上60歳未満の人

現行の国民年金法は昭和36年4月1日から施行され今年の3月31日で25年を迎えました。この大きな節目に年金法の大改革がなされるのですが、なぜ改革が今必要なのか簡単に説明します。

被保険者は三種類に
(一) 第一号被保険者
(二) 第二号被保険者
(三) 第三号被保険者
以上三種類となります。
旧制度の国民年金は、自営業や農業などに従事している人を対象にした年金制度です。
新制度では、国民年金の適用範囲を拡大し、厚生年金保険、船員保険および各種共済組合の被保険者と、その配偶者(二十歳以上六十歳未満の人)も被保険者とすることになっています。

被扶養配偶者でない場合は第一号被保険者となります。

特に、旧制度では、ご主人が国民年金以外の公的年金に加入している場合はその配偶者(妻)は任意加入となっていましたが、四月からは強制加入することになります。そして、配偶者にも共通する給付として、基礎年金を支給されることとなります。
この基礎年金の導入により、すべての婦人に独自の年金権が保障されることとなります。

被保険者は三種類に

わが国は、諸外国にも例をみないスピードで、高齢化社会へ移行しつつあります。これは、現役世代によって扶養される、高齢世代が増加していくことを意味しています。
このままいくと、二十一世紀初めには、年金受給者が今以上に増えつづけ、年金受給者と保険料負担をする人とのバランスがくずれ健全で安定した年金制度を運営していくことができなくなることが予想されます。
そこで、年金制度を長期的に健全で安定したものとするため、新しい年金制度が四月から実施されることになったのです。

基礎年金は三種類に

- 1 老齢基礎年金
- 2 障害基礎年金
- 3 遺族基礎年金

老齢基礎年金

老齢基礎年金は、大正十五年四月二日以後に生まれた人を対象としています。
大正十五年四月一日以前に生まれた人については、この対象から除くこととされています。これらの人については、旧制度がひき続き適用されますので、従前どおりの扱いとなります。

年数を全て満たした場合六十五歳から年額六十万円(月額五万円)が支給されます。(昭和五十九年度算定価格)

新制度でも任意加入できるかた

- ① 日本国内に住所のある20歳以上60歳未満の人であって、学生または被用者年金制度の老齢(退職)年金受給権者
- ② 日本国内に住所のある60歳以上65歳未満の人
- ③ 日本国内に住所のない20歳以上65歳未満の日本国民

老齢基礎年金額の計算例

- ① 昭和16年4月2日以降生まれで、保険料を40年間納めた人
年金額は600,000円(月額50,000円)となります。
- ② 昭和16年4月2日以降生まれで、保険料を納めなかった期間がある人

国民年金(保険料納付)	国民年金(保険料未納)	国民年金(保険料納付)
18年	6年	16年
$\text{年金額} = 600,000円 \times \frac{216月 + 192月}{480月} = 510,000円(月額42,500円)$		

▲20歳

▲60歳

障害基礎年金の支給要件

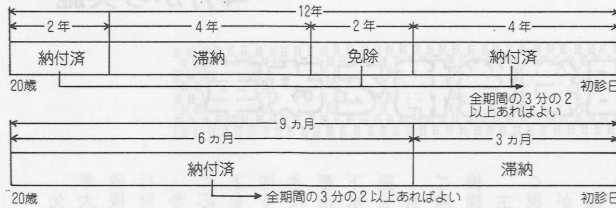

また、大正十五年四月二日から昭和五年四月一日までに生まれた人については特例として短縮期間（二十一年から二十四年）があります。

○一級 七十五万円
○二級 六十万円

4月から

どう変わるの国民年金

障害基礎年金

旧法の障害年金は、初診日前に一年以上の納付済期間があるなど、一定の保険料納付要件を満たしていなければ、支給されないことになっていました。

改正後の障害基礎年金は加入期限の長短に関係なく保険料納付済期間が、加入期間の三分の二以上あれば支給されることになりました。また二十歳未満の障害者についても、二十歳に達した時から、障害基礎年金が支給されることとなります。（ただし、本人所得の制限あり）

遺族基礎年金

旧法の国民年金の遺族給付には、母子・準母子年金、遺児年金、寡婦年金、死亡一時金がありました。

今回の改正では、寡婦年金と死亡一時金については第一号被保険者に独自の給付となります。

また、母子・準母子年金と遺児年金については、遺族基礎年金として給付されます。

旧制度の母子・準母子年金については、死亡した夫などが、国民

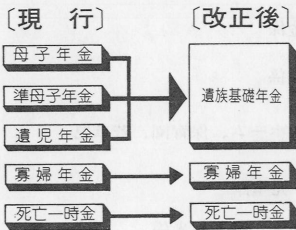

年金の被保険者であったかどうかは、関係ありませんが、支給を受ける妻など遺族自身が、国民年金の被保険者でなければならぬとされていました。

改正後は、死亡した人の被保険者資格を問うことにするものであり、母子年金型から、厚生年金保険の遺族年金型へ、再編成されるわけです。

支給要件である保険料納付済期間も、今までは、死亡した日以前に一年間の納付済期間があるなど、一定の保険料納付要件を満たしていなければ、支給されなかったことになっていました。改正後は、死亡した人に保険料納付期間が、加入済期間の三分の二以上

遺族基礎年金の支給要件

●被保険者が死亡したとき

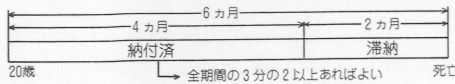

●老齢基礎年金受給資格期間を満たした人が死亡したとき

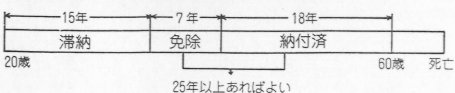

加入可能年数一覧表

生	年	月	日	加入可能年数
大正	15年	4月	2日	25年
昭和	2年	4月	2日	26年
昭和	3年	4月	2日	27年
昭和	4年	4月	2日	28年
昭和	5年	4月	2日	29年
昭和	6年	4月	2日	30年
昭和	7年	4月	2日	31年
昭和	8年	4月	2日	32年
昭和	9年	4月	2日	33年
昭和	10年	4月	2日	34年
昭和	11年	4月	2日	35年
昭和	12年	4月	2日	36年
昭和	13年	4月	2日	37年
昭和	14年	4月	2日	38年
昭和	15年	4月	2日	39年
昭和	16年	4月	2日	40年

※ 加入可能年数は昭和36年4月1日以後60歳までの年数

行政改革第一弾

4月から実施

役場の組織機構を改革

先に発表しました大津町行政改革大綱にもとづいて、役場内の行政機構を改革して、より効率的な行政の運営をめざします。

多様化する町民の皆様のニーズに応えながら、行政サービスの低下をきたさないで、経費の節減を図ることを目的としています。大きな柱は①職員定数の五名減。②都市計画課、圃場整備課を廃止し下水道課を新設。係についても統合を実施します。

当初は、不慣れのため、何かとご迷惑をおかけすると存じますが皆様のご協力をお願いします。

主な改革点

- 税務課 → 国民健康保険税の滞納が増加しているため、国保係を福祉課より税務課に移管する。
- 産業振興課 (旧農林課) → 現在の農政係と畜産係を統合して農産係とする。町有林、公園、緑地の管理を担当する林務公園緑地係を新設。商工観光係を都市計画課より移管する。
- 耕地課 → 圃場整備係を圃場整備課より移管する。
- 建設計画課 (旧建設課) → 都市計画係を都市計画課より移管する。
- 下水道課 → 新設

行政機構図

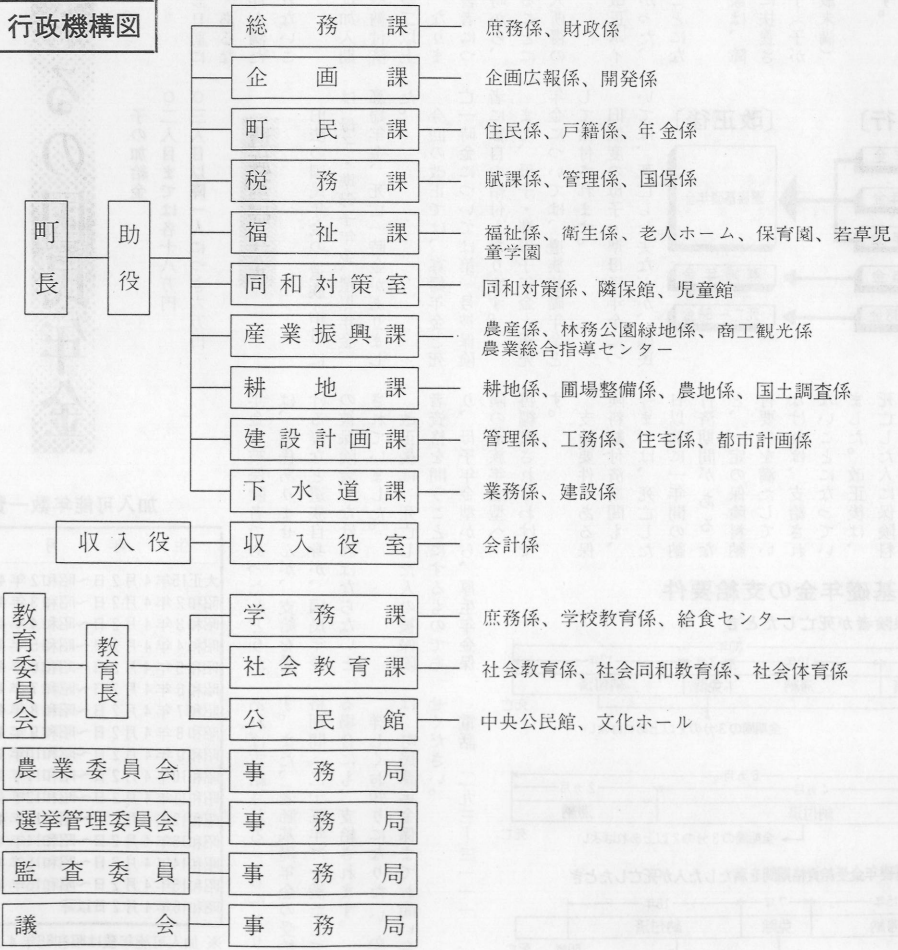

第一線の声

農業に生きる

⑧

いろいろな分野の第一線で働いておられる方々のご意見を掲載しています。一回目の「農業に生きる」では、大津農業研究会の会員の方々のご意見をシリーズでおおくりします。

春の野辺に立ちて



古庄 哲夫

(平川・五十九歳)

本田技研工業(株) 熊本製作所のモトクロス場入口より反対方向の東に走っている通称「五本松線」(町道) 南側の台地が我が家の主な農場で、甘シヨを柱に大根などを従の形で栽培している農家であります。

適地適作といわれるように、大津独特の「マツボリ風」や夏の干ばつ、台風などによる被害が軽く済み、原産甘シヨの時代から青果用の甘シヨになっても品質のいいものができるからです。

私はこの台地からの眺望が大変好きです。いろいろな情報を自分なりに頭の中に描きながら眺めていると世界を見ている様な気分になり

だけの県内農産物が積み込まれているのでしようか。

水田面積九百十八畧、畑千三百十六畧、それに山林、原野など広大な土地を有しているにもかかわらず、総農家戸数千五百六十六戸に対し専業農家三百二十五戸、しかも専業農家にしても後継者のいない家が多くあります。恵まれた土地、気候風土、地理的条件がcaえて特産物を育て得なかつたという事は、大津で農業をしている人はみんな知っていることです。多くの人が感じられることと思



写真は本文と関係ありません。

います。例えば高速道路や国道3号線から熊本に入るとあのビニールハウス群はどうでしょう。又、鹿児島方面から八代平野にすべり込んだ時、ビニールハウスはもうろんですがイ草やそのほかいろいろな野菜が栽培されてお

か、いろいろな野菜が栽培されており、よその県に比べて冬の休耕地が少ないうことが分かります。何も施設園芸を礼賛しているのではありませぬ。その実態を知ってほしい。しかし想像することはできません。まずあれだけの施設で

兼業でできるだろうか。いや専業でなければできない仕事だ。熊本県は農業粗生産額において最も影響を受けるのは畑作地帯ではないでしょうか。そこで小面積でも施設園芸などで大津地方に適した作物を探し出すことだと思ひます。幸い町内でメロンや花キを栽培している方々がおられますが、今後ますます勉強されて今後の大津の農業に明るい灯をともし下さることを祈ります。

健康へのパスポート

保険証を大切に

四月から国民健康保険証が変更されました。色はピンク色(退職被保険者証は水色)です。保険証は国民の被保険者であるという証明書と同時に診療を受けるときの受診券の役目を果たすものです。保険証は大切に保管し、受診の際は、かならず病院の窓口へ提出してください。

《注意事項》

- 1、記入事項に間違いはありませんか。(保険証の届出事項もよくお読みください)
- 2、保険証の貸し借りはできません。
- 3、有効期間のきれた保険証は使えません。
- 4、紛失したり、破れたときは再交付されますので国保係まで(本人である証明の出来るものを持参)届けて下さい。
- 5、修学や長期旅行など家族と離れて暮らす方のために、もう一枚の保険証が発行されます。(前年度適用を受けた方も新たに申請が必要です)
- 6、会社に勤めたり、退職したりして健康保険が変わったときはその手続きをしましょう。届出が遅れると、保険税がさかのぼって課税されたり、急に病气やケガをして治療を受ける時困ります。

大津小学校建築問題 特別委員会がスタート

3月6日

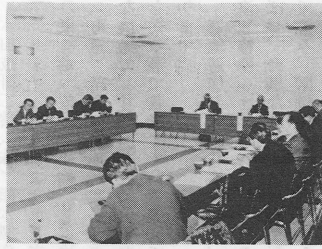

熱心な討議が交された特別委員会

大津小学校は皆さんがご承知のとおり、児童が急増しています。現在、児童数一千八十七名、二十九学級ですが、昭和六十五年には一千三百人、三十六学級になる見込みです。そうすると、教室や運動場が狭くなり、その他にもいろいろな障害が予想されます。学校の問題は非常に重大な事ですから、大津町教育委員会では町民の皆さんの意見を尊重しながら、この問題に対処すべきである

1986 春の全国交通安全運動

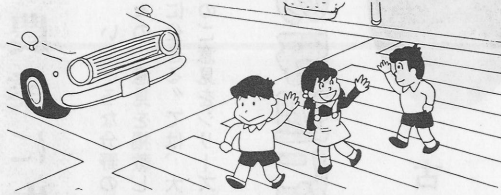

期 間 昭和61年4月6日(日)から4月15日(火)までの10日間

スローガン **熊・優・裕** めざそう交通安全日本一
(熊本県民は優しさとゆりをもって交通安全日本一をめざします)

- 運動の重点
- シートベルト・ヘルメットの正しい着用の徹底
 - 子供と高齢者の交通事故防止
 - 二輪車の無謀運転の追放

と考へ、大津小学校建築問題特別委員会の発足となりました。委員会はPTA、議会、商工会などを代表する二十三名の委員で構成され、第一回の会議で委員長(町議会議員 山名繁男氏)などの役員の決定後、今後は、アンケート調査など可能な限り町民の皆さんの意見を聞きながら、積極的に取り組むことを決定しました。

「くまもと緑の基金」をこ存じですか

緑は、私達に計りしれない恵みを与えてくれています。このかけがえのない緑のキーステーションとして「くまもと緑の基金」が生まれました。この基金では、みどりのまちづくりを進めるために、緑化の講習会や緑化相談、緑化事業への助成環境美化活動をしているグループなどへの助成、花のボランティアであるフラワーリーダーの育成援助などを行っていきたいと考えています。

失われた緑を取り戻し、緑豊かな環境をつくるために、みなさんのご協力をお願いします。

詳しいことは(財)くまもと緑の基金(県庁環境文化企画室電話三八一―八七三二)までお問い合わせください。

今日の郷土資料

- 一、写真
。明治二十年代の商店内風景
。大正十年頃の雅児行列
。昭和初期の商店歳末売出し風景
- (以上 大津 中島良吉氏提供)
- 一、磨製石斧一個
(寄贈 室町 永田祐稔氏)
- 一、熊本県酪連三十年史
(寄贈 県酪農業協同組合連合会)
- 一、七障子橋設計原図(明治四十年)
- 二年(中島 合志辰典氏)
- 一、御内意の覚(下田総庄屋関係文書) 弘化二年
- 一、会所役人より下田総庄屋宛文書外二通(天保年間)
- (矢部 下田隼人氏)
- 一、知行目録(知行地 陣内) 貞亨元年
- 一、小倉藩主 細川忠利公よりの充行状(寛永九年九月)
- (熊本 梅田宏氏)
- 一、西南之役時代の弾薬箱(明治十年当時のも)の二個
(岩坂 坂口仁氏)
- 資料連絡先(町史編さん事務局 電話 二九三―二一八〇)

稚子登場



押川 幹樹くん (三歳)

お父さん 押川 司さん
お母さん 良子さん
☆兄弟は 吹田団地
妹の由佳(〇歳)と二人です。よく妹をあやしています。

☆何が好きですか

一人で遊ぶことが多く自動車に乗ったり、一休さんや筋肉マンなどのテレビマンガをよく見えています。

☆どんな子供さんですか

家が店なのでよく手伝いをしてくれます。大きくなったら後を継いでお店屋さんになるそうです。厳しくつけていますから気の強い元気な子に育っていますネ。

☆元気な幹樹君への望み

健康で正直な人間になってほしいですネ。
(お父さんの話)



自転車の祭典 第7回熊本・大津 グランプリロードレース (主催 TKUテレビ熊本)

とき 5月3日(土) 午前9時30分～午後3時
ところ 本田技研周辺道路
競技内容 1周 5.6kmのコースを使って16種目が
あります。
参加料 高校生以下 1,500円
一般 2,000円
申込み期限 4月15日(火)
申込み及びお問い合わせは
役場・商工観光係 293-3111
熊本大津ライオンズクラブ
293-0251(宮本)

昭和三十年代に積極的に拡大造林された山は、いま十六〜二十五年生の森林に成長し、間伐が必要となる時期にきています。その面積は二百七十万歩にものぼり、なかでも百九十万歩余りは緊急に間伐を行う必要があるといわれています。

◎山つくりには、間伐はかかせません
林がこみあつてくると、成長につれ年輪幅は狭くなり、年輪の不揃いな木がき木材としての価値が下がります。そこで年輪幅を均一にするためには、間伐して林のうようよにしましょう。

◎「必要なことはわかっている、でも——」というあなたへ
大津町は森林整備計画を立てて間伐を進めています。この計画に基づいて間伐を行うと各種の助成が受けられます。

◎「必要なことはわかっている、でも——」というあなたへ
大津町は森林整備計画を立てて間伐を進めています。この計画に基づいて間伐を行うと各種の助成が受けられます。

間伐促進総合対策が誕生

中の本数を減らし一本あたりの成長を増やしてやる必要があるです。しっかりと林をつくるためには、素性の悪い木や被害にかかった木を取り除いてバラツキのない健全な林をつくるのが大切です。



家畜飼養農家数

区分 順位	乳用牛			肉用牛		
	市町村名	戸	頭数	市町村名	戸	頭数
1	旭志村	139	5,837	阿蘇町	1,160	10,300
2	合志町	141	5,126	旭志村	174	8,629
3	泗水町	174	4,990	矢部町	1,148	5,259
4	熊本市	111	4,409	菊池市	551	5,246
5	大津町	74	3,192	南小国町	333	4,935
6	菊池市	85	2,227	一の宮町	537	4,656
7	錦町	81	2,201	大津町	347	4,530
	熊本県	2,131	59,049	熊本県	17,326	134,045

(資料・県畜産統計)

おおづまち統計情報

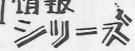

(8)

我が町の主な農業特産物

本田技研工業の操業以来、ICなどの先端技術産業の進出が相次ぎ、工業出荷額が飛躍的な伸びを示している一方、県内屈指の耕地面積を擁している農業においても甘ショをはじめ、県下でも上位を占める農業生産物が多くあります。ここではその一部をご紹介します。



農作物作付面積と収穫量

区分 順位	2条大麦		甘しよ		稲	
	市町村名	作付面積 ha	市町村名	作付面積 ha	市町村名	作付面積 ha
1	大津町	780	大津町	230	高森町	389
2	菊陽町	549	大津町	128	森陽町	218
3	菊池市	546	熊本市	123	白木村	191
4	七城町	341	天草町	87	大津町	218
5	西合志町	276	苓北町	98	矢部町	86
	熊本県	4,120	熊本県	1,940	熊本県	2,080

(資料・九州農政局)

水について考える

中学生作文募集

水は生命の源です。水は私たち人間はもとより地球上のあらゆる生命にとって欠かすことができません。

この大切な水をいま一度見直し国土の発展や私たちの生活に欠かせない水について考えてみようではありませんか。

◎テーマ 「水について考える」
(題名は自由)

◎応募資格 中学生

◎原稿枚数 四百字詰原稿用紙四枚以内

◎募集期間 四月一日～五月十五日

◎あて先及び詳しいことは、☎862

熊本県企画開発部地域振興課

電話 三三三一一一一

ごみ収集の

中止について

◎四月二十九日(火曜日)、天皇誕生日)、五月五日(月曜日)、こどもの日)は休日ですのでごみ収集を中止します。四月二十九日の分は五月一日に、五月五日の分は五月八日に収集します。

話題



和やかに行われた上村所長(左)と西岡町長の対談

めぐせ日本一づくり

西岡町長と上村幹夫氏

(電心研所長)

〔熊日企画対談〕

現在県が進めている日本一づくりの対談が三月八日、町長と上村幹夫氏(電子応用機械技術研究所所長)と行われました。

熊本テクノポリス事業の第一線で活躍されている上村さん(旧制大津中学校卒・陣内出身)の、「産業、経済、文化の全般にわた

り活力に満ちた町づくりが進められていますが、具体的にはどうですか」という質問に対し、町長が「中核工業

団地の造成など農工商併進のバランスのとれた町づくりを進めます。今町が推進しているコンピュータの町づくりでは特に上村所長のご協力をお願いします」など、和やかな雰囲気での対談が行われました。



おいしいカライモに人気集中

カライモに人の波

菊池の特産品まつり

二月十九日から二十四日までの六日間にわたり鶴屋デパートで『第二回菊池の特産品まつり』が開催され大勢の買物客でにぎわいました。

地下一階中央催事場に設けられた大津町のコーナーでは市館をはじめ、銅銭糖、お茶、落花生、カライモなどを展示即売。

「おいしかったから又買いに来ました」と何度も訪れる人や、「自分で植えてみたいから苗を分けて下さい」というお客さんまでいて、会場は連日たくさんのお客さんでにぎわいました。

雨の中の飴市賑う

大津初市

三月十四日から十六日まで上手に沿いに大津初市が開かれ、名物の引き飴、植木、食器などの露店が軒を並べました。

この初市、明治の中ごろ室商店街が同地区の足手荒神さんの祥月命日(十五日)に合せて始められたもの。別名雨市とも呼ばれるとおり十四日は朝から雨。しかしその雨も十五日には晴れ上がり土曜日ということもあって大勢の人出で賑わいました。



大勢の人出でにぎわった大津初市

つつじ六千本を植栽

町民センター駐車場

日本一のつつじの里づくりをめざして工事を進めてきた植栽事業が三月に完成。大津町に新しい「つつじの名所」が誕生しました。

植栽場所は町民総合センター駐車場周辺で「平戸ツツジ」「サツキツツジ」あわせて六千九百株、ソメイヨシノザクラ十五本の植栽を行いました。この植栽により質量ともに誇り得る「つつじの町・大津」のイメージアップが図られるものと思われまます。四月下旬の開花時期、大津バイパスから見るつつじは最高の眺めになりそうです。

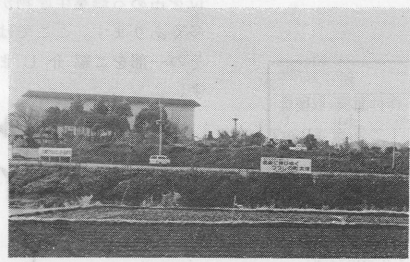

きれいに植えられた6000本のつつじ

町の

岩坂老人会・親歩会



原木に種菌を接種する会員のみなさん

ヒラタケ栽培で

生きがいづくり

農村高齢者のもつ知識や伝承技術などを生かして地域での役割向上の実現を図ることを目的にした農村高齢者役割向上対策事業が六年度より実施されています。この事業の指定を受けている岩坂地区の「老人会」、健康づくり組織「親歩会」（いずれも会長・坂本立身さん）が、アンケート調査で希望者が多かったヒラタケ栽培を計画。三月三日に会長宅に会員が

集まり、原木への種菌の接種、水補給などの作業を行いました。なかには六十以上の原木もありましたが、会員の生き生きした顔には、「一つの仕事に打ち込める」という満足感でいっぱい。

秋の収穫時期には、試食、展示販売、加工など意欲満々。「楽しみながら生きがいづくりや健康づくりができる」と早くも収穫を待ちわびているようでした。

老人ホーム話題

一日レストラン 「花乃屋」オープン

老人ホームで二月二十八日、一日レストラン「花乃屋」が開店、お年寄りに喜ばれました。

これは、外出の機会が少ないお年寄りに街の雰囲気味わってもらうと職員が毎年開いているもので、店名も「花乃屋」。

この日レストランに早変わりした娯楽室にはお年寄り手作りの造花が飾られ、職員が腕によりをかけてたてんぶらやうなぎの定食に舌鼓を打っていました。



職員手作りの料理に舌鼓をうつ老人ホームのみなさん

ハーモニカ おじさんが慰問

二月十九日、ハーモニカおじさんこと福島秀治さん（佐世保市・六十四歳）が老人ホームを慰問しました。福島さんは十四年前からハーモニカの演奏で全国の老人ホームを訪れており、すぎなみ園でも約三十人のお年寄り



熱演するハーモニカおじさん

感動のスクリーンコンサート

やさしく語りかける 大庭照子さん

三月五日、平川小学校（樋口忠雄校長）で、声楽家大庭照子さんをお招きして「大庭照子先生のスクリーンコンサート・歌の集い」が開かれました。

平川小、真城小、矢護川小の児童のほか保護者、近隣の人たちおよそ二百四十人が待ち受ける中、午前十一時に開演。「お月さんと坊や」「里の秋」「お母さん」など童謡から子守歌などなつかしい歌の数々に、会場からは盛んな拍手がありました。

また途中には、楽しい歌遊びで各小学校の児童会長がかり出され



大庭さんと一緒に子供たちも合唱

の手を取りながら「七つの子」や「かごの鳥」などの懐かしい曲を披露。一緒に歌いながら楽しい一日を過ごしました。

たり、六年生に「犬のおまわりさん」を歌ってもらったり、最後まで楽しく過ごしました。

バランスとれた公園づくり

大津町では環境の保全と快適な生活環境づくりの立場から、都市公園、その他公園緑地の面積の拡大と内容の整備充実をはかるため、町立公園整備事業に積極的に取り組んでいます。そこで昭和園をはじめ弥護山自然公園など主な四つの公園をご紹介します。

自然 自然を生かした 野外レクリエーションの場 弥護山自然公園

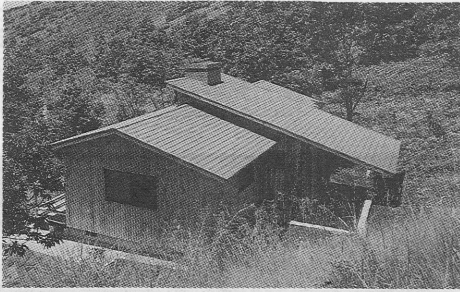

20人収容できるしゃれた造りのキャビン

弥護山の自然を中心として、真木から鞍岳に至る在来の山道などを整備し、キャンプ場や自然遊歩道を作って野外レクリエーションの場としました。弥護山は平安時代に合志郡の東半部を治めていた比叡山延暦寺の拠点であり、無動寺があった所です。

地形的にも一日で利用することができ、ひとときわ高い鞍岳は大津町はもろろん、旭志、菊池、阿蘇や四方の遠望が快く、様々な地形や緑の中を縫って歩く山道の変化はすばらしいものがあります。遊歩道に沿って流れる溪流は、水量は多くありませんが、澄んだ水が心地よく、春のワラビ狩り、山つ



自然を満喫できる遊歩道

つじの花や新緑の初夏、秋の紅葉や尾根筋に広がるアザビの群生は見事です。又、根回り十一財の山の神杉などがあり、訪れる人々を魅了してくれます。

○主な施設

	料金
キャビン一棟	五千元
バンガロー六棟	二千五百円
テント六十張	千円
テント持込	五百円

※料金はいずれも一棟又は一張の午前十時から翌日の午前十時まで

歴史

いにしへの参勤道を今に 清正公道公園



往時をしのんで石畳を歩いてみては...

清正公道公園は大津町の歴史のアービルを目的として整備する観光、レクリエーション、野外学習のスペースです。この公園は町の中心街より東北東へ約二キロの所にあり、新小屋に至る約一・四キロのミルクロードに沿った細長い形をしています。又歴史的背景としては、加藤清正が天正十六年の夏二重峠を越えて肥後の国へ入国以来、参勤交代の道として利用された参勤道で、高尾野、新小屋をへて二重峠を越え、内牧(阿蘇町)へと続く道であり今もなおその名称が清正公道として残されています。



休憩所であちよっと一息

ここは、このような地形的要素に加え、周囲の環境は主に農地と丘陵地で、北側はミルクロードに隣接、さらに北側の農地は中核工業団地として計画中です。

観光

快適な生活環境をめざして

つつじの町「おおづ」のシンボルづくり

昭和園



毎年たくさんの花見客でにぎわう昭和園

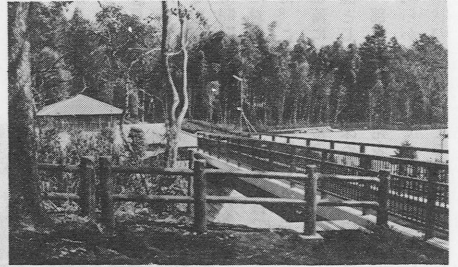

多目的広場と公園の間につけられた橋

昭和園は昔からつつじの名所として町民の皆さんに親しまれた公園であり、町では昭和五十二年度に都市計画決定を行い面積約四・一畝の公園として昔の面影を残した近代的な都市公園へと生まれ変わりつつあります。施設は行幸記念碑の北側にある檜林を中心として東にインターロッキング、木階段を配したつつじの庭園、丸太の休憩舎があり、多目的広場と公園を結ぶ歩道橋も建設中です。また、町のシンボルであるつつじを主体的に植えこみ、つつじの町の公園としてのイメージをもった公園です。



融和

子どもからお年寄りまで

コミュニケーションの場

杉水公園



ナイターも整備され利用者もふえています

杉水公園は昭和五十五年度に都市計画決定を行い面積約二畝でソフトボールが出来るグラウンドを中心に、ゲートボール場、児童広場、ナイター施設、ビクニック広場、バーゴラ、あづまや等の施設を計画し住民相互のコミュニケーションの場として工事を進めています。グラウンドやナイターは一部供用開始を行っております。申込みは社会教育課へ。
ナイター使用料 一時間 千円

人権擁護委員に



岩下 直方氏
(六十七歳・室)

このたび三月十五日付をもって法務大臣より人権擁護委員の委嘱がありました。

岩下氏は昭和五十一年より三期九年にわたり同委員として、自由・人権思想の普及高揚にご尽力され、その功績は誠に大なるものがあり、町としましても感謝申し上げますとともに今後の活躍をお祈り致します。

入札結果

- ◎A-10下水道築造(二〇二五号)路面復旧工事―一千三百三十五万円。請負者〳大立建設㈱(熊本市)
- ◎大津都市計画道路(三・四・九・三・四・一〇)新設工事―三千五百五十万円。請負者〳西松建設・清功建設建設工事共同企業体(福岡市・大津町)

☆ ☆ ☆ ☆ ☆

同和問題は みんなの問題

差別のない明るい

町づくりを目指して

百八十名が参加!!

大津町社会同和教育研究会

三月八日、第四回大津町社会同和教育研究会（主催・大津町同和教育推進協議会・大津町・大津町教育委員会）が、中央公民館に約百八十名が参加して行われました。

全体会では、同推協会長の南部教育長、西岡町長があいさつ。新聞記者が投稿欄をきっかけに同和問題とかわっていき過程を描いた「窓を開けて走れ洋一」を見た後、三つの分散会に分かれて「部落問題と私のかかわり」をテーマに八名の報告者から意見発表があり、その発表をもとにして討議が行われました。発表や討議の中で私達がどうしたら部落問題を解決できるかということに対して意見や質問が出されました。この研究会を通して、被差別部落に対する予断と偏見がまだ依然として根深く残っており、また、部落問題に対する理解の浅さが明らかにされました。このような現状の中で

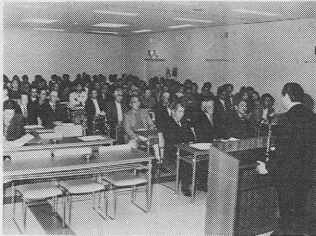

話しに熱心に聞き入る参加者

と、団体独自の学習会を開催し、理解を求めていること、また、日常の会話を通してお互いに理解を深め合っていることなどの事例の発表がありました。このようにして、部落問題がいかに不合理なことであるか、そして、自分の問

題として受け止めることの重要性が改めて認識されました。被差別部落の人達からも部落差別の痛みや思いが訴えられました。私達は素直な心でその苦しみを受け止め、もう一度自分自身を見つめ直し偏見の克服につとめ、お互いの人権を大切にすることを高めていかなければならないと思います。

この研究会をとおして社会教育分野における個々の役割の重要さが自覚され、今後の同和教育の推進と部落問題の解決のために一層の学習が必要なが確認されました。参加された皆様に厚くお礼を申し上げますとともに、この大会を支えていただきました町民の皆様にご感謝申し上げます。なお、この大会に意見を発表された方々は次の通りです。（敬称略）

- 第一分散会
 - 上村義輝（大津町区長会長）
 - 来海 守（大津町民生委員）
 - 第二分散会
 - 荒木虎雄（部落解放共闘会議議長）
 - 吉良武鷹（大津町就学前同和教育研究会会長）
 - 杉水昌昭（大津町教育委員会社会教育課長）
 - 第三分散会
 - 牧島貞蔵（大津町社会教育委員会）
 - 本田玉喜（大津町議会議長）
 - 田代徳幸（大津町役場総務課長）
- 大津町教育委員会—

確定申告が

間違っていたときは

確定申告書を提出した後で、計算間違いなどのために、申告書の記載内容に間違いのあることに気付いた人は、正しい申告に訂正しましょう。

申告漏れがあったり、計算が誤っていたことなどにより、実際よりも少なく税金を申告していたり、還付を受けた金額が多過ぎたりしたときは、「修正申告」をして正しい金額に訂正しましょう。

この「修正申告」は、税務署から更正を受けるまではいつでもできますが、なるべく早くする方が有利です。

また、逆に申告した税金が多過ぎたり、還付を受けた金額が過少だったことに気付いたときは、正しい金額にするために「更正の請求」をすることができます。この「更正の請求」のできる期間は、来年の三月十六日までです。（来年の三月十五日が日曜日のため三月十六日となります。）

なお、確定申告をしなければならぬ人が申告を忘れていたときは、申告期限（三月十五日）後でも申告をすることができます。これを期限後申告といい、税務署から決定を受けるまではいつでもすることができますが、なるべく早くする方が有利です。

修正申告や更正の請求、期限後申告について、お分かりにならないことがありましたら、最寄りの税務相談室や税務署にお尋ねください。

菊池税務署
電話〇九六八二一五—二二二二



国保をささえる 保険税

保険税の支払いが遅れたり、とどおったりするとお医者さんから請求された医療費の支払いが出来なくなるばかりか、国保の運営までがおびやかされることになり、それがみなさんの健康を守ることに支障をきたしたら大変です。

保険税は納期までに納めましょう。また遅れている方はできるだけ早く納められるようみなさんのご協力をお願いします。

健康づくり講演会

健康で長生きするために

大津町では、「自分の健康は自分の手で守る」という自覚と認識そして実践の輪を広げるため毎年健康づくり講演会を開催しています。

今年も二月二十三日に中央公民館で町民の体験発表と、テレビ番組の「肥後の味」でおなじみの日赤健康管理センター所長小山和作先生をお招きして行われました。体験発表では、歩こう会々長牧島貞蔵さんの「七十七年の人生を振り返って」ということで今まで健康づくりのため積極的に実践し現在でも毎朝のジョギング、休日には奥様と山登り。趣味は、詩吟

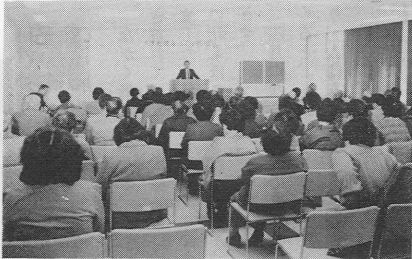

先生の具体的な話に参加者も聞き入っていました

登山と多く、毎日を生き生きと人生を楽しんでいるということでした。

また健康を守る婦人会の松尾勝子さんが「自分の闘病生活を振り返って」左腎臓摘出という大病を患いながら、妊娠出産という大仕事を成し健康がいかに大切であることを認識することができ、今では規則正しい生活と、食事ではうす味のバランスのとれた食品をとる実践を確実にしているということでした。

特別講演「健康で長生きするために」の演題で小山和作先生のお話がありました。

最近、医学の進歩により寿命が延びたが果たして本当に健康といえるだろうか？ 現在長生きできようになったがその反面、寝たきりになり病気がなつたまま何年も寝床で暮らさなければならぬ人が増加しています。人生八十年をいかに生きるかは、今から考えておかなければなりません。心と体の健康を一人ひとりが積極的に実践していくことが大切であるということ。最後に、昨年天皇陛下が来熊された際に健康の秘訣を聞かれたということ。話されま

した。

△陛下の健康の秘訣▽

- 一、素直な性格
- 二、医者に注意されたことは必ず守る。
- 三、自分の仕事を天職と思つている。
- 四、魂を打ち込む趣味をもっている。

- 四、塩分をひかえる。
- 五、何でも食べる。野菜をよく食べる。
- 六、小魚を食べる。
- 七、尊敬をうける。

陛下の健康秘訣は、そのまま私たちの秘訣になります。今日からできる限り実行し、心身とも健康な人生を送りましょう。

今月の健康メモ



あなた大丈夫？

ガン検診を受けてみては

胃の調子

胃が痛む、もたれる、はったような感じがするなどの症状があったり、同時にやせてきたというときには、まず検査を受けることが大切です。

では症状がないからといってまったく安心していても良いのでしょうか。じつは、早期胃ガンを発見された人の十七割は無症状でした。四十歳を過ぎたら最低年に一回は胃の検診をすることが大切です。

③早期発見には年一回の検査を 近年胃の集団検診が普及し年間三百万人が受診し、ガンが発見されるのは〇・一割ですが発見された胃ガンの半数が早期ということ。病状が早いうちに発見できるといふことです。

②早期ガン患者の17割は無症状 早期胃ガンの症状は、胃潰瘍や胃ポリープの症状とよく似ていま

見された人は非常に幸せですが、なには毎年検査を受けて五年や十年目に発見される人もいます。十年間毎年続けてはじめて発見されたからといって九年間の検査はむだかというところではなく自身の健康を毎年自分でチェックする心がけがまさに大切です。

(4)健康管理には自己管理が重要

胃ガンを予防する方法はありませんが、日常生活では、食事を規則正しくすることはもちろん、暴饮暴食は慎むことを心がけて下さい。胃ガンは、早期発見することが最も大切で、食後や空腹時の痛みや胃の不調があった場合は必ず胃の検査を受けることが必要です。要は自分の健康は自分で管理することです。また症状がないからといって、胃ガンがないともかぎりません。年に一回の定期検診を受けることが、胃ガンを手遅れにさせないためにも、また、ご家族のためにも必要です。

胃ガン検診日時

一、日時 四月十二日～十九日

午前七時半～九時

二、場所 役場庁舎裏

三、料金 四十歳以上 五百円

七十歳以上 無料

申し込みは福祉課衛生係まで

電話 二九三三一一

散る桜



ながく散しかつた冬、冷たく吹き荒れていた風も、やわらいできました。梅の花も散り、やがて桜の花もほころび、暖かい春が訪れます。

四月になり、一陣の風が吹いてくると、桜の花もハラハラと散り、人はみな寂しさを感じます。散る桜、残る桜も、散る桜。おそ咲きの桜は、あとまで残っています。その桜も、いつの間にか散ってしまいます。

人間も全く同じです。同級生が死に、知人が死んで行くのは寂しい限りですが、いつかは自分も死んで行かねばなりません。

○憲法の二十五条に「すべての国民は、健康で文化的な最低限度の生活を営む権利を有する」と書いてあります。これは生存権であり、今日では単に生存するだけの権利でなく、健康に暮らす権利があります。これを「健康権」と言う人もいます。

○日本人の寿命が延び、人生八十年の時代がやってきました。しかし私たちの身の回りには、不健康の原因が山積し、不安な材料が一杯あります。病人があふれ、病院にはお年寄りがたくさんおられます。

- ▽こんな人は、早くポケル
- 1、人の言い分を聞かず、自己中心にしかものごとを考えない「ガンコ」な人
- 2、すぐ腹を立てて怒鳴ったりいららする「短気」な人
- 3、仕事一本に打ち込んで、楽しみを持たない「無趣味」な人
- 4、人の輪の中には入れない「友達」のない人
- 5、人を信じられず、「金」しか頼りにならないと思っている人
- ▽こんな人は、ポケない
- 1、本を読む人、新聞を読む人
- 2、物志れを気にしない人
- 3、書く人
- 4、語る人
- 5、人の世話をよくする人

あるような世の中が、きつと来るものと思います。

○貝原益軒の養生訓の中に人間の健康とは

「体の健康」と「心の健康」の二つが一つに組み合わさって成り立つものである。養生とは、単なる保健衛生ではない、尊い人間の生命に朝にも夕べにも心を配り、害のあるものを近づけないようにすることが、養生の第一であると言っておられます。

養生の道は

- 1、喜びをもって家事にいそしむ
- 2、無茶をしないで行いをつつしむ
- 3、常に心を平静に保つ

健康長寿は、誰でも熱望するもの自分の体 自分の生命は、天地、父母から頂いたものであることを自覚せねばなりません。

- 1、老人の心訓
- 2、老人にとって一番寂しいことは、何もすることがないこと
- 3、老人にとって一番悲しいことは、自分が自分で出来ないこと
- 4、老人にとって一番美しいことは、出しゃばらず若い者のかげの力となること
- 5、老人にとって一番尊いことは、今日一日一日を大切にすること

—大津町教育委員会—

行ってみたいな グリーンピック



グリーンピックって？
緑と水の博覧会グリーンピックは、緑の国体ともいわれ昭和五十八年から全国持ち回りで開かれて

おり、熊本で四回目です。わたしたちに安らぎと潤いを与えてくれる緑、この緑を守り、育てて生活環境づくりを考えようというのがグリーンピックです。

見どころは？
音や光で異次元の体験ができる映像ドーム館。一株に一万個のトマトが実るパイオ館、ニューメディア館、子ども館、バザール館、など夢とロマンがいっぱい。

緑と水の博覧会
グアムグリーンピック'86
「ひろげよう緑の文化」をテーマに開かれる
緑と水の博覧会
とき 昭和61年8月1日→10月12日 (73日間)
ところ 水前寺江津湖公園

グアム4泊5日の旅他豪華景品が当たる 前売券発売中

■入場料金

	当日	前売	団体
大人	1,200円	1,000円	1,100円
高校生	1,000円	800円	900円
小学生	700円	500円	600円
幼児(4歳以上)	300円	200円	250円

■前売券発売場所
県内プレイガイド 県総合庁舎売店

■お問い合わせ 第4回全国都市緑化
くまもとフェア実行委員会 TEL 367-6711



行政相談

日時 四月十四日(月)
午前十時～午後三時
場所 役場・町民相談室
行政相談委員 荒木 定
電話二九三二六四四

年金相談

日時 四月十六日(水)
午前十時～午後三時
場所 役場・町民相談室
厚生年金・国民年金・船員保険
のことでおたずねがありましたら
お気軽にご相談下さい。

心配ごと相談

隣保館(午後一時半～三時半)
四月七日(月) 本田 直義
五月十一日(月) 田呂 丸勲

大津つつじ祭り

4月21日～5月5日

恒例の大津つつじ祭りがことしも二十一日から五月五日までの十五日間にわたって盛大に行われます。メイン行事はゴールデンウィークの始まる二十六・二十七日の両日、役場前商店街通りの歩行者天国や日吉神社、昭和園を中心にパレードや特産品展など多彩な催し物が予定されています。主な行事は次の通りです。

- 招魂祭
- 大津小鼓笛隊

懇の家(午後一時～四時)

- 四月一日(火) 赤星ノブ子
- 四月八日(火) 荒木 定
- 四月十五日(火) 古庄 恵美
- 四月二十二日(火) 長野 和子
- 四月三十日(水) 本田 直義
- 五月六日(火) 藤森 登

○神楽 ○つつじ銘花展

△27日・日▽

○つつじパレード(ブラスバンド・三味線みちゆき・少年武者行列・大人みこし・子どもみこし・牛舞・つつじ太鼓・つつじ踊り・民謡・日舞・カラオケ大会・スケッチ大会・野立茶会・大津特産品展
※二十七日は肥後大津駅と大松山、昭和園を結ぶ無料つつじバスが運行される予定です。

町営住宅補充

入居者募集

町では、町営住宅に空家が出た場合の入居予定者を募集しています。

◎入居申込資格 現に住宅に困窮し、公営住宅法に定められた入居基準に合致する人。
◎申込期間 四月十日～二十六日
申込みは、建設課住宅係まで。
電話 二九三三三一一

夏休み子供会

レクリエーションのご案内

国鉄では夏休みの思い出に海水浴列車を計画しています。一泊と日帰りの二種類ありますのでご予算に合わせてお選びください。
一、一泊二日(七月二十六日(土)二十七日(日))
。青島海岸(橋ホテル泊)
。団費 大人 二万一千円 小児 一万七千円
西瓜割り、宝さがし等のゲーム、帰りの夕食付。
二、日帰り(八月三日)
。阿久根大島
。団費 大人 六千五百円 小児 四千円
スイカ割り、帰りの夕食付
なお、昨年好評を博したナイスミディバスを今年も三月二十日から九月二十八日まで発売いたします。

す。詳細は肥後大津駅(電話二九三二〇五九)へ。

技術向上訓練講習会の受講生募集

熊本技術開発センター

熊本技術開発センターでは、六十一年度の技術向上訓練講習会の受講生を募集しています。希望者はだれでも受講できます。申し込みは随時受け付けていますが定員になり次第締め切ります。
◎月別の向上訓練コース
◎四月 安全教育・仕上げ作業、普通旋盤作業・フライス盤作業、機械図面の見方・鉄鋼材料など十コース。
◎五月 治工具仕上げ、熱処理
NC旋盤、パソコン入門など十三コース。
回数は二、四回で、時間は午後九時から午後五時まで(ガス溶接技能講習は午後四時まで)。受講料は千円から五千円まで。
詳しいことは、菊池郡西合志町須屋 熊本技術開発センター開発援助課 電話二四二一〇三九一へ

師団創立

北熊本駐屯地開設 記念行事案内

とき 四月二十七日(日)
ところ 北熊本駐屯地
観閲式 九三〇～一〇五
ドリル 一〇〇〇～一〇三〇 同右
訓練展示 一〇〇〇～一〇四〇 同右
ジープ等の試乗 一〇〇〇～一〇五〇 同右
装備品展示 一〇三〇～一〇五〇 第一訓練場
演芸会等 一〇〇〇～一〇五〇 大講堂

労働保険料の申告、納付は

お早めに

昭和六十一年度の労働保険料の申告、納付の受付は、四月一日から五月五日までとなっています。

お問い合わせ先 北熊本自衛隊
電話 三四三三三三四一
内線 二二三



すぎなみ園

ありがとうございます

ございます

社会福祉協議会

香典返し

- 十万円 矢護川 田上 郁雄様
- 三十万円 室 荒木 静子様
- 三万円 杉水 藤川 実雄様
- 三万円 大津 清水 昭吾様
- 三万円 室 本田 敏彦様
- 七万円 錦野 村田 輝明様
- 三万円 矢護川 橋本カメ子様
- 五万円 大津 渡辺 隆雄様

ニコニコ献血

- 三万円 土曜バザー会様
- 金一封 室 大塚 照称様

つつじ山荘

お元気ですね



三池 実夫さん (78歳・高尾野)

☆毎日何をしていますか 部落問題と関わりを持って55年になりますが、部落差別の完全解消に向けてまだまだ勉強中です。

- みかん二十kg 下陣内 竹下 幸雄様
- 一万円 岩坂婦人会様
- 造花多数、花瓶一個、割り箸細工 大津養護学校中等部様
- 四個 瀬田校区婦人会様
- 一万円 瀬田校区婦人会様
- 書籍 五冊
- 室 さかい屋仕出し店様
- いわし百二十四 牛深市長 西村 武典様

若草学園

献血に400mlが仲間入り

三月四日、私立大津音楽幼稚園(藤原ミズ園長、園児二百一人)は昨年行った夏祭りや運動会

大津音楽幼稚園が寄付

アフリカ難民 救済に役立てて

で集まった募金六万三千一百円を日赤県支部に寄付をしました。大津音楽幼稚園は青少年赤十字に加盟しており、以前からアフリカ難民救済に少しでも協力しようと、園の行事ごとに園児の父母に募金を呼びかけていました。

現在の献血に四百ml献血が新しく加わりました。四百mlの安全性は医学的にも確認されており、時間も従来の献血とほとんど変わりませんので、あなたも挑戦してはいかがでしょうか。又、二百ml献血も従来通り実施していますので、二百mlでも四百mlでも、あなたの希望で献血ができます。

献血の基準	200ml 献血	400ml 献血
年齢	満16歳～満64歳	満18歳～満64歳
体重	男45kg・女40kg以上	男女とも50kg以上
血液比重	1.052以上	1.053以上
献血間隔	男女共1ヵ月以上	男3ヵ月・女4ヵ月以上
血圧	最高血圧が100mm以上	
年間採血量	男1,200ml・女800ml	
その他	・妊娠中もしくは6ヵ月以内に出産していないこと ・病氣、治療(服薬していないこと)	

献血前に、比重、血圧を測定し、医師が問診を行います。お気軽にご相談下さい。

8662 熊本市長領町二二五の二〇九 電話 三八四一二二

おめでとうございます

- 出生児氏名 届出人 住所
 - 田呂丸 瞳 安幸 矢護川
 - 上田玲緒 眞哉 陣内
 - 大野 慧 博哉 上鶴北
 - 林 直樹 博次 中学通四
 - 小西 西 昭範 大林
 - 池田 純一 辰己 雇用促進
 - 原口 香 勇一 西岳住宅
 - 甲斐 健一 哲也 西岳住宅
 - 菊田 優 宏一 あげぼの
 - 高橋 慧 実 引水
 - 白石 寛 秀寛 村西
 - 大村 詠一 悦哉 矢護川
 - 立山裕美子 元幸 あげぼの
 - 宇野みどり 誠喜 室一
 - 松井 愛由 静也 あげぼの
 - 竹中 真心 繁継 大林
 - 江藤 仁美 五男 北出口
 - 外山 貴恵 秀幸 雇用促進
 - 矢川 雄士 龍彦 陣内
 - 佐藤 哲也 哲二 片平
 - 荒川 勇太 邦弘 あげぼの
 - 村沢 宗紀 学 旭ヶ丘
 - 村上 龍世 浩勝 あげぼの
- おくり名申し上げます
- 死亡者氏名 満年齢 住す
 - 大塚 シズエ 82歳 後迫
 - 村田 キヲ 79歳 錦野
 - 橋本 龍夫 63歳 矢護川
 - 東 貞喜 82歳 新
 - 渡邊 武 76歳 松古閑上
 - 東家 恵 84歳 錦野
- 至自 昭和61年2月10日 (敬称略)



俳句

つのはな句会

軍鶏飼ってほろほろ浄土暮れ残る
星永 文夫
けものめく春夕焼に魚を割く
木庭 杏子
葦焼いて河原の広さもりけり
藤本 ハツメ
つくづくと嘴太鴉黄砂降る
藤本 良枝
ブラインドにちかちか満月二月辰
竹田 愛子
彩色の泥人形に魚が泣く
田代 玲子
曼陀羅をみてより春の汽車にのる
赤星 富子
分岐点にコンパスたてる父の死後
田上 公代
寒には寒をとらえて納戸の騎子たりし
大田黒加朱子
絵なき絵を描きつけて雪はだら
中村 篤子
春の雪彼岸の母の黒髪に
村元 芳子

大津俳句会

春潮の景奪いつつ闇迫る
市原 初女
春光を納めきらざる空と地と
西本 明子
雨音に心遊ばせ春炬燵
坂本 セキ
春愁を拂いて独りつけし紅
渡辺佳代子
春の雪大地に白を置かざりし
西 しづの
午後よりの風尖りきし涅槃の日
太田黒美代子
香はまだ幹があぶり梅ふぶむ
井芹真一郎
寒の水もう一杯と飲み干して
家入 元子
降りたてる鶴の鼓動に闇深かむ
武藤 規子
忌を終えてふと安堵なる梅おぼろ
西本 ヒツイ
病床の思いは梅の頃に癒ゆ
吉村 昌之
芽へ返ることふさはしき一忌日
佐藤 伸魚

短歌

大津短歌会

松の内過ぐれば常の日々にしてひそかに批把の花季つづく
米納 三雄

夕やけに影絵かともごう冬木々の木ぬれにかかる宵の三日月
山中 栄子
新郎の贈りし花束胸に抱き宴の終りを涙にくるる
福島 富美

子ら巢だち夫の逝きたる陋屋に住み古りにけり夢のごとくに
村元 芳子
桜湯のほぐれてぞゆく花片に唇さしよせてひとりの新春
藤本 良枝
雪衣紅に装い楚々と立つさんごもちじを庭に見守る
山内 春子
春立ちて雪積みし朝思い馳す北国に住む吾子はいかにと
宮本 久子

万年青短歌会

終パスの人はまばらに黙しつ揺るるがままに身を任せおり
山内シヅエ
如月の春の息吹きに露のうら黄みどりの芽をのぞかせおりぬ
古庄 貞子
乾布摩擦ラジオ体操と気持ちよくいつとはなしに鼻歌が出る
水島 隆
ちらちらと舞う粉雪の見るうちにあたり一面雪化粧する
矢野フジ子
ふわふわと今日降る雪は綿に似て地に降り積めば暖かさあり
山内 林

中島短歌会

山波は豹の毛皮もさながらに枯茅と残雪のんだら模様
大田黒海雄
敵しかる寒風の中にも季を知り土を割りたるこの黄水仙
合志 とえ
古びたる家なりしかど解くに惜し面影残し改築をなす
合志 文代
うす絹の雪洞のごと臘梅は花咲き初めて春を点すも
古庄 恵美
さくさくと真白に積れる雪踏みて建国の日の日の丸揚ぐる
矢野 和子
露華と思しき程に白梅のしだれに光る蕾見ゆ今朝
合志 妙

肥後狂句

つつじ会

紅あかと花を捧げてシクラメン何を祈らむ一つ灯の下
木附 源一
スパーツと外科医は遠慮会釈なし
合志
スパーツと生きた銭ならケチで無ア
一天
何んでんかんまん修業するのは若ア時
盛山

つづきの声

何んでんかんまん百姓好きの娘なら
雪雄
勿体無アフリカ人に喰はせ度ア
忠義
勿体無ア男嫌いで嫁入らん
昭和園
男なら流す涙は勝ってから
良吉
勿体無ア広告紙の山のごつ
恵美
先日、コンビニエーターを利用した学習の視察で大津産業高校を訪ねました。広い校地に校舎や実験棟が並び、その施設の充実していることにびっくりしました。
学科は開発機械科、設備工学科、造園工学科、食品工学科、家政科の五学科があり、一学年二百九十名の生徒が勉学に励んでいます。コンビニエーターはパソコン十七台、プリンター九台を導入、各学科ごとに配置されています。まだ県下でも二、三校しか導入されておらず、生徒の学習と同時に先生方の勉強も大変らしく、全職員で研修されているようです。熊本テクノポリス建設を担う優秀な人材がすくすく育っているように感じました。
企画課・企画広報係

4月

町のこよみ



河川美化月間

◀今月は軽自動車税の納期です▶

Calendar table with columns for date, day of week, and event details. Includes events like '心配ごと相談', 'ジャズダンス', '行政相談', etc.

技術週間 | 郵政週間

春の全国交通安全運動 婦人週間

科学

●憩の家……老人憩の家 大津分館……大津地区公民館分館 相談室……役場・町民相談室 中公……大津町中央公民館 センター……大津町民総合センター ●今月の会議 ○農業委員会(下旬) ○民生委員協議会(下旬) ○囃子委員会(下旬)

Medical and community information section including '日曜在宅医' (Sunday Home Doctor) and '町民総合センター 休館日' (Town Center Closed Days).