

# 広報 おおづ

## 今月の表紙

2月3日に陣内幼稚園で行われた豆まきで撮影した一枚です。突然現れた赤鬼と黒鬼から子どもたちは必死に逃げ回りながら、果敢に豆をぶつけていました



### 今月のみどころ

#### 熊本県議会議員一般選挙

投票日は4月12日(日)

#### 自分の農地であっても無断で転用することは農地法違反です

農地の転用・売買・貸借などは許可を受けてから

#### 肥後大津駅周辺整備記念イベント

#### いちおしフェスタ

3月15日(日)開催!

Public relations  
OZU TOWN

広報 おおづ 2015 3

発行・編集 大津町・総合政策課  
〒889-1292 熊本県東部大津町大字大津 1233 番地  
TEL.096(293)3111 <http://www.town.ozu.kunimamoto.jp/>

2100 印刷 株式会社  
〒889-1292 熊本県東部大津町大字大津 1233 番地  
TEL.096(293)3111 <http://www.town.ozu.kunimamoto.jp/>

FONT  
身やすく読みまちがえにくい  
コンピューターフォント  
を採用しています。

大津のうまいものや  
オモシロいもの  
「いちおし」が集合!

## 肥後大津駅周辺整備記念イベント

# いちおし フェスタ

初市

地元商店や露店が  
約50店大集合!  
大津産の名産品など  
おいしいものが  
集まります!

平成27年3月15日(日) | JR肥後大津駅南口  
午前9:00~午後3:00 (大津町ビジターセンター)

魅せます!  
玄海竜二  
歌謡ショー  
午後2-20~



総合司会  
英太郎  
楽しいトークで  
盛り上げます!



あの玄海竜二もやってくる!歌にダンス!  
盛り沢山のステージパフォーマンス!!  
出演 玄海竜二  
Team. OHMURA/  
大津音楽幼稚園/  
大津中学校吹奏楽部/  
大津太鼓清流会 ほか

都市計画道路駅前前線善線開通式  
午前9:00~9:30  
肥後大津駅周辺整備記念式典  
午前10:00~10:45

JRでお越しの方  
100名様につつじの苗を  
プレゼント!

第1回 大津ショッピングプラザアーケイオン大津店  
腕相撲大会  
3月15日(日)  
イオン大津店 1階ふれあい広場  
参加無料

主催 / 大津町・肥後大津駅周辺整備完成事業実行委員会  
後援 / JR九州・熊本県 共催 / 大津町商工会・JA 菊池大津中央支所・肥後おおづ観光協会・  
大津ショッピングプラザアーケイオン大津店  
お問合せ先 / 大津町役場 商業観光課 Tel. 096-293-3115

つつじの声  
▼時計やアクセサリをつけるのが苦手です。その重さや感触がなんだか気になってしまうからです。役場に入ったばかりの頃は、社会人っぽいかなと思って毎日腕時計をつけていましたが、いつの間にかつけなくなってしまいました。▼役場に入ってもうすぐ丸4年。腕時計に関するだけでなく、いろいろな点で入庁したばかりの頃の気持ちや感覚を少しずつ忘れてきている気がします。慣れとは恐ろしいものです。このあたりで一度、初心に帰りたいと思います。(15)

イベント開催のため、駅南口周辺の交通規制を行います。また、交通規制に伴い、空港ライナー乗り場、路線バス・高速バス停が移動します。ご迷惑おかけしますが、ご理解、ご協力をお願いします。

### 臨時バス停

交通規制に伴い、3月14日(土)、15日(日)は大津駅南口バス停の路線バス、高速バス(九州横断バス、やまびこ号)の停留所が臨時的に変更になります。

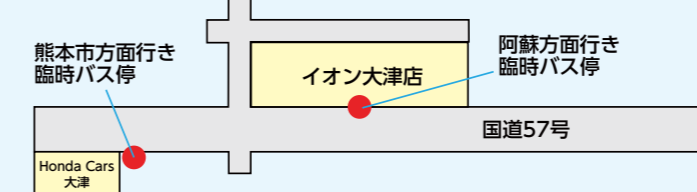

### 通行止め区間

3月14日(土) 午後1時~15日(日)午後7時  
3月15日(日) 午前4時~午後7時

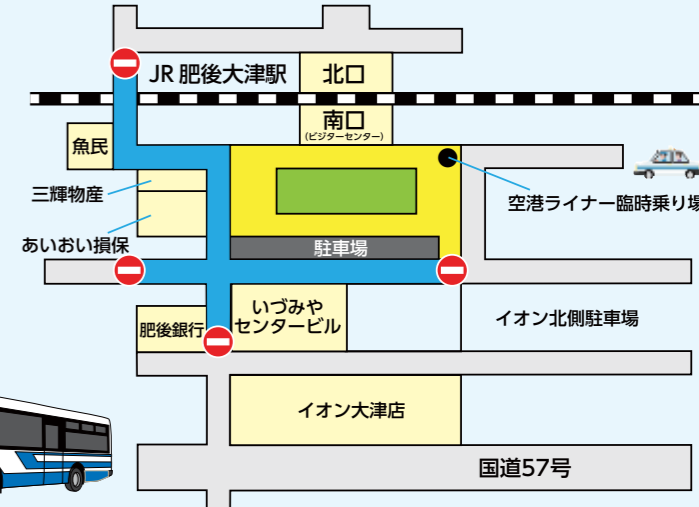

### からいもくん便り

大津町総合情報メール  
携帯電話やパソコンのメール機能を活用して、生活に役立つさまざまな情報をお知らせするシステムです。

登録方法: ozutown@gw.ansin-anzen.jpに空メールを送信してください(スマートフォンの場合は件名に任意の1文字「あ」などを入力して送信)。

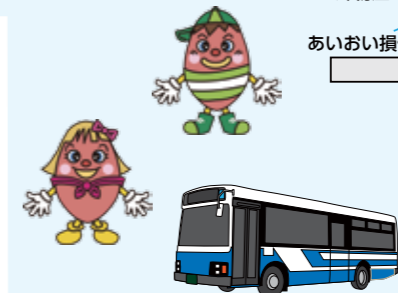

# 美咲野小学校

## 美咲野小学校音楽部が「ふるさとの奏」訪問

昨年12月20日、美咲野小学校の音楽部(4年生～6年生28人)が高齢者住宅「ふるさとの奏デイサービス」を訪問し、交流を行いました。一昨年に続き、2度目の訪問でした。

はじめに美咲野小学校の校歌を、続けて「サンタが町にやってくる」などのクリスマスソングを、鈴の音を鳴らしながら歌いました。他にも「もみじ」など日本の四季の歌や「アナと雪の女王」の主題歌「ありのままに」など、計9曲を披露しました。

笑顔で一緒に手をたたいたり、涙を流したりしながら聴いていた人もおり、歌った子どもたちはとても感激していました。

演奏後は、一緒に写真撮影をしたり握手をしたりして、楽しく和やかな時間を過ごしました。



## 緑ヶ丘保育園と交流しました

2月5日(木)、緑ヶ丘保育園の年長さんが美咲野小学校へやってきました。これは、来年度入学してくる子どもたちと仲良く遊んだり、学校のことを教えたりすることで、小学校入学への不安をなくすなかま作りの第一歩とすることを目的としています。

今年はインフルエンザが流行っていたため、限られた交流でした。美咲野小学校の1年生は、自分たちで育てた朝顔の種と折紙で折ったくまモンをプレゼントしました。お返しに緑ヶ丘保育園の年長さんは、折り紙で折ったジバニャンを贈りました。

その後、運動場で一緒に遊びました。1年生は遊具の使い方を教えたり、優しく声をかけたりして、お兄ちゃんお姉ちゃんぶりを発揮していました。1年生も保育園の年長さんも、みんな笑顔でとても楽しい時間を過ごすことができました。

## 自衛官を目指す若者たちをサポートします

～平成27年菊池地区自衛官募集相談員委嘱式～

菊池地区(2市2町)の自衛官募集相談員への委嘱式が、2月21日、菊池地域振興局で行われました。

自衛官募集相談員は、将来の選択肢として、自衛隊という存在を気づかせてくれたり、自衛隊の組織や職務について、いろいろな角度から教え、助言してくれたりします。任期は2年間で、担当する区域の市町長と、自衛隊熊本地方協力本部との連名で委嘱されます。

町では、次の3人が募集相談員として委嘱を受けています。なんでも気軽にご相談ください。

### ■町の自衛官募集相談員

にししまのぶゆき 西嶋信行さん(室)    まさきしんじ 鈴木信次さん(真木)    いとうのぶこ 伊東暢子さん(室)



写真左から伊東さん、鈴木さん、家入町長、西嶋さん、町自衛隊父兄会会長武田さん



## 2015MFJ 全日本モトクロス選手権シリーズ第1戦九州大会

大津町からスタートする全日本モトクロス選手権。プロのライダーたちが熱い戦いを繰り広げます!

- 日時 4月4日(土) (予選)  
4月5日(日) (決勝)
- 場所 HSR九州
- 入場券 前売り券 2,500円  
当日券 3,000円(中学生以下同伴無料)
- 問い合わせ 九州モーターサイクルスポーツ協会事務局 ☎092(473)2616

### プレゼント

入場チケットをペア5組(10人)にプレゼント!(2日間通して入場可能です)。ハガキに住所、氏名、電話番号、応募理由を記入して、〒869-1292 全日本モトクロス選手権チケット応募係(商業観光課)までお送りください。  
▶申込締切 3月20日(金) 午後5時必着  
当選は発送をもってかえさせていただきます。

## KOHO OZU CONTENTS

広報おおづ目次

- 3 美咲野小学校/自衛官を目指す若者たちをサポートします
- 4 熊本県議会議員一般選挙
- 6 自分の農地であっても無断で転用することは農地法違反です/新しい商店会の名前を募集します!
- 8 THE GOOD LIFE(ザグッドライフ)
- 9 認知症高齢者が安心して地域で生活するために
- 10 環境プレス ごみは分別してごみの種類ごとに定められた日に捨てましょう など
- 11 ハムレット:デンマーク王子の喜劇/栄養士からの一言

### まちの話題

- 12 ようこそ先輩「三遊亭好太郎公演会」/肥後おおづ朝市/第5回「麦踏みフェスティバル」/くまもと地下水財団:水田オーナー制度事業/立地協定調印式/町国際交流協会が外国料理交流会を開催/大津町更生保護女性会に感謝状・表彰状/夢大賞表彰/平成26年度熊本県社会福祉功労者および団体等知事表彰/第16回スポーツの森・大津ジョギングフェスティバル

### インフォメーション

- 15 町ホームページのバナー広告を募集します/「あなたと歩こう、桜のトンネル」歩行者天国開催/大津つじ祭をいっしょに盛り上げよう!参加者募集/平成27年度の新しい国民健康保険証を発送します/国民健康保険の届出はお済みですか?14日以内に届出を/大津町非常勤職員・臨時職員・登録制業務補助員募集(4月採用分)

### くらしの伝言板

- 18 3月15日(日)支払い窓口を開きます!/競争入札参加資格申請書(指名願)を受け付けます/手話奉仕員養成事業のご案内/最大30万円が受け取れる「すまい給付金」/生涯現役 無料個別相談会/西部方面航空隊創隊54周年 高遊原分屯地創設44周年記念行事/デジタル一眼カメラに触れてみよう!!/「活動報告会」を見に来ませんか?(まほおこし大学)/平成26年度市民公開講座 熊本県医療法人協会/青年国際交流事業に参加しませんか/パートタイム労働法が変わります/住宅リフォームの相談窓口開設/感電事故に気をつけましょう/公共工事等入札結果

- 20 フォルツァ!! ロアッソ熊本/道の駅大津/岩戸の里/安全安心おおづまち
- 21 あつまれ!大津っ子/愛のこんだて
- 22 出生/おくやみ/休日当番医・薬局/まちの相談/カレンダー/人口
- 24 肥後大津駅周辺整備記念イベント いちおしフェスタ



第5回麦踏みフェスティバル

# 投票日は4月12日(日)

- 投票日 4月12日(日)
- 投票時間 午前7時～午後7時  
大津町では投票時間を繰り上げています。ご注意ください。
- 投票方法 候補者の氏名を記載してください。

## 期日前投票・不在者投票

投票日に仕事や旅行などにより投票所に行けない人は、期日前投票・不在者投票ができます。

- 期間 4月4日(土)～11日(土)
- 時間 午前8時30分～午後8時  
※期日前投票の時間は、これまで通りです。
- 場所 町民交流施設(オークスプラザ:役場南側建物)  
※これまでは大津町役場ロビーでしたが、場所が変わります。ご注意ください。

1. 投票日に仕事や旅行、地域行事などで投票所に行けない人  
→期日前投票ができます
  2. 仕事などで選挙期間中に町外に滞在している人で、期日前投票にも行けない人  
→滞在先の市区町村で投票できます。
  3. 病院に入院中や施設に入居中の人  
→入院先や入所先などが指定病院(施設)の場合は、そちらで投票できます。
  4. 障害などがあり、投票所に行けない人  
→身体障害者手帳や戦傷病者手帳の交付を受けている人で一定の障害のある人、または介護保険の要介護者で要介護5の認定を受けている人は、郵便などによる不在者投票ができます。
- 2～4の制度は事前の手続きが必要ですので、期間に余裕を持ってお問い合わせください。

## 平成26年度 明るい選挙啓発作品コンクール入賞



平成26年度明るい選挙啓発作品コンクールで大津北中学校1年の住吉友紀さんがポスターの部で入賞しました。このコンクールは、児童、生徒の皆さんに、明るい選挙に関して自由に表現してもらうことによって、選挙に関心を持ってもらうために行われているものです。

投票区再編により

投票所の場所が変わる

投票区があります

県議会議員選挙の前に

届く入場券(ハガキ)で

投票所をご確認ください

町選挙管理委員会では、投票区の見直しを行い、17カ所あった投票区を16カ所に再編します。

新しい投票所での投票は、今年4月に予定されている熊本県議会議員一般選挙からになります。再編する投票区の皆さんには、ご不便をおかけしますが、ご理解とご協力をお願いします。



●問い合わせ

町選挙管理委員会

(役場総務課内)

☎096(262)3111

## 投票区・投票所一覧

再編後			これまで		
投票区	投票所	行政区	投票区	投票所	行政区
第1投票区	内牧地区集会所	内牧	第1投票区	内牧地区集会所	内牧
第2投票区	大津東小学校体育館 ミーティングルーム	外牧、錦野、瀬田、大林	第2投票区	錦野地区農業研修センター	外牧、錦野
			第4投票区	瀬田地区生活改善センター	瀬田、大林
第3投票区	岩坂公民館	岩坂	第3投票区	岩坂公民館	岩坂
第4投票区	森公民館	鳥子川、吹田、森	第5投票区	森公民館	鳥子川、吹田、森
第5投票区	大津南小学校体育館	上陣内、中陣内、下陣内、鍛冶、町、下町、中島、灰塚	第6投票区	大津南小体育館	上陣内、中陣内、下陣内、鍛冶、町、下町、中島、灰塚
第6投票区	大津町中央公民館	立石、上鶴、上鶴南、中学通り、引水、引水東	第7投票区	大津町中央公民館	立石、上鶴、上鶴南、中学通り、引水、引水東
第7投票区	町民交流施設(オークスプラザ)	駅通・室東、室西の一部(これまで大津町役場で投票していた人)、新、後迫、上大津、西嶽、水源町・西窪、松古閑・塘町、中央	第8投票区	町民交流施設(オークスプラザ)	後迫、上大津、美咲野、楽善、日吉が丘、西嶽、水源町・西窪、松古閑・塘町、中央
第8投票区	室小学校体育館	楽善、日吉が丘、室北、室西(これまで大津保育園で投票していた人)、北出口、あけぼの	第9投票区	大津町役場	駅通・室東、室北、室西の一部、新
第9投票区	美咲野小学校体育館	美咲野	第10投票区	大津保育園	室西、北出口、あけぼの
第10投票区	高尾野公民館	高尾野、新小屋	第11投票区	高尾野公民館	高尾野、新小屋
第11投票区	大津北小学校体育館	下猿渡、御所原、多々良、馬場、宮本、仮宿、米山	第12投票区	大津北小学校体育館	下猿渡、御所原、多々良、馬場、宮本、仮宿、米山
第12投票区	野外活動等研修センター	古城、真木	第13投票区	野外活動等研修センター	古城、真木
第13投票区	矢護川コミュニティセンター	御願所、上中、下中、片俣、護東	第14投票区	矢護川コミュニティセンター	御願所、上中、下中、片俣、護東
第14投票区	護川小学校体育館	上猿渡、小林、今村、杉下、杉上、上の原	第15投票区	護川小学校体育館	上猿渡、小林、今村、杉下、杉上、上の原
第15投票区	人権啓発福祉センター	源場、つつじ台、桜丘	第16投票区	人権啓発福祉センター	源場、つつじ台、桜丘
第16投票区	大津東区コミュニティセンター	大津東	第17投票区	大津東区コミュニティセンター	大津東

※赤字・黄色の部分、変更があったところです。

## 農地貸借料情報

農地法が改正され標準小作料制度が廃止されたため、今後は農業委員会が貸借の実勢価格情報を提供し、貸し手・借り手の双方で貸借料を決めることとなります。

平成26年1月から12月までに締結(告示)された賃貸借における貸借料水準(10aあたり)は以下のとおりです。

### 【田(水稲)の部】

締結(公告)された地域名	平均額	最高額	最低額	データ数
大津町全域(ほ場整備実施地域)	18,829円	30,000円	10,000円	361
大津町全域(ほ場整備未実施地域)	14,375円	23,000円	5,000円	69
(参考)大津町平均	17,814円	29,000円	10,000円	412

### 【畑(普通畑)の部】

締結(公告)された地域名	平均額	最高額	最低額	データ数
大津町全域(ほ場整備実施地域)	12,163円	18,000円	7,107円	27
大津町全域(ほ場整備未実施地域)	10,365円	15,247円	5,000円	154
(参考)大津町平均	10,633円	18,000円	5,000円	181

### 【畑(飼料畑)の部】

締結(公告)された地域名	平均額	最高額	最低額	データ数
大津町全域(ほ場整備実施地域)	14,901円	23,000円	12,048円	4
大津町全域(ほ場整備未実施地域)	10,171円	15,247円	5,000円	103
(参考)大津町平均	10,228円	15,247円	5,000円	106

## 農地 Q & A

農地中間管理事業とは？

**Q** 最近、マスコミなどで農地の相談についてよく「農地中間管理機構」という言葉を耳にします。詳しく教えてください。

**A** 農家Aさん…高齢で農業をやめたいが、先代々の農地は守りたい。  
会社員Aさん…相続で農地を取得したが、作れないし将来も作るつもりはない。

**【貸し手】**  
農家Bさん…地域内の農地を借りて規模を拡大したい。  
会社員Bさん…会社を辞めて農業を始めたので、農地を借りたい。

簡単に言うと、【貸し手】の農地を農地中間管理機構(熊本県農業公社)が借り受けた後、マッチングを行い【借り手】に貸し付けるところです。  
【貸し手】は申込書をJAまたは役場農政課の窓口を通じて提出してください。貸付期間は10年以上で白紙委任が原則です。ただし、耕作放棄地などは借り入れることができます。何も問題がなければ、借り入れる農地の候補としてリスト化します。

**【借り手】**は年3回の募集月(5月、9月、1月)に応募用紙をJAまたは役場農政課の窓口を通じて提出してください。  
申込書・応募用紙はJA、役場農政課に準備しています。両用紙を検討して、貸借契約の締結に入ります。

農地の基準や選定の考え方などには決まりがありますので、利用を考えている人はお問い合わせください。

■問い合わせ 熊本県農業公社(農地中間管理機構) ☎096(213)1234、JA大津中央支所 ☎096(293)3211  
役場農政課 ☎096(293)3116、農業委員会 ☎096(293)6686



申請書の締め切りは  
**毎月10日**です

詳しいことは農業委員会にお尋ねください。

●農業委員会  
☎096(293)6686

# 自分の農地であっても無断で転用することは農地法違反です

## 農地の転用・売買・貸借などは許可を受けてから

- 「自分の農地だから、許可や届出をしなくても自由に売ったり貸したり、転用しても良いのではないか」と思っている人はいませんか？
- 農地の取得や貸し借りを促進し、その権利を保護するとともに、優良農地を守り、農地の効率的な利用を図るため「農地法」「農業経営基盤強化促進法」という法律があります。
- 農地を売ったり貸したり、転用するときには「農地法」「農業経営基盤強化促進法」に基づく許可が必要です。

農地を売買したり、貸し借りするときは

**3条申請**

- ◆農地を、耕作目的で売買したり、貸し借りしたりするときは農業委員会の許可が必要です。
- ◆資産保有や投資目的による売買や農地を取得する適格者(耕作が申請を含め50a以上)でない場合は許可されません。

自分名義の農地を転用するときは

**4条申請**

- ◆農地の転用とは、農地を住宅・車庫・工場・倉庫・資材置き場・駐車場・山林など、農地以外のものに用途を変更することです。これには、農業委員会を経て、県知事の許可が必要です。
- ◆転用申請では主に次のような内容を審査します。
  - ①転用の目的は適正か
  - ②転用の面積は適当か
  - ③水利など、必要な同意はあるか
  - ④付近の農業に与える影響はどうか
  - ⑤転用の目的は確実に実現できるか
  - ⑥他の法令関係で手続きが必要な場合、それがなされているか

他人名義の土地を買ってあるいは借りて転用するときは

**5条申請**

## 農地法許可・届出などの申請書の受付から許可(不許可)までのスケジュール

	3条	強化基盤	4条転用	5条転用
締切日	毎月10日	毎月10日	毎月10日	毎月10日
現地調査	毎月18日	-	毎月18日	毎月18日
農業委員会総会	毎月25日	毎月25日	毎月25日	毎月25日
町許可証交付 公告 県へ進達	許可(不許可)指令書交付 (総会后速やかに)	公告 (総会后速やかに)	県へ進達 (総会后速やかに)	
県農業会議 常任議員会議	-	-	翌月の20日	
県許可証交付	-	-	許可(不許可)指令書交付 (常任議員会議後速やかに)	

※締切日(毎月10日)以降に申請があった場合の審議は翌月となります。土日祝日の場合は翌平日です。日程は都合により前後する場合がありますので、ご了承ください。

# 新しい商店会の名前を募集します！

JR肥後大津駅南口周辺のお店などが集まって新しい商店会が誕生します！

駅南口はビジターセンターや空港ライナーができたことで、利用者が増えてきました。駅周辺のさらなる発展とより良いまちづくりを目指して取り組むため、商店会が結成されます。

そこで、大津の皆さんに親んでもらえる商店会になるよう、商店会の名前を募集します。

採用された人には、2万円相当の駅周辺の商店で使えるサービス券をプレゼント！

■応募資格 大津町在住または通勤している人

■応募方法 イオン大津店サービスカウンターにある応募用紙に記入のうえ、サービスカウンターの投函箱へ応募してください。

■応募締切 3月10日(火)

■問い合わせ 大津町商工会 ☎096(293)3421

※応募した名称の一切の権利は新しくできる商店会((仮称)肥後大津駅繁栄会)に帰属します。

# THE GOOD LIFE (ザグッドライフ)

## CONNECTIONS (つながり)

私の仕事「大津町国際交流員」の目的の1つは、大津町と姉妹都市(ヘイスティングズ市)の関係を強くすることです。大津に来た時、私の仕事は「つながり」を作ることと理解しました。しかし、最初は姉妹都市との国際関係がメインだと思っていたけど、実際は、大津町民の人と人の「つながり」を作ることが優先されました。大津に来て「英会話教室」を開催。参加者は学校の先生や公務員、退職している人などさまざまです。そこでは参加者だけでなく、教師(=me)も学ぶことがいっぱいあります。日本の社会や文化を理解しないと、教え方がちょっと難しい所があります。だから毎回、英語を教えながら、自分も何かを習得しようとしています。



今月のブレイクさん(ロミジュリのワンシーン)

でも本当は、私の specialty(専攻)は教育ではなくて、演劇と音楽のパフォーマンスです。その経験をどうやって上手く使うか、大津町国際交流協会メンバーと一緒に考えて、思いついたのは舞台上で芝居をすることでした。さて、どんな芝居をしようか。ちょうど前の年に、私が卒業した大学の演劇部がロミオとジュリエットのパロディーをしたので、その台本を手に入れました。それを数人で翻訳して、「大津まちおこし大学」としてスタート。2013年8月から練習が始まり、2014年3月に公演が実現しました。翻訳から本番まで60人以上、小学生や外国人も参加し、日本語や英語で交流しながら、道具や衣装を作ったり、役を演じたり、ポスターやプログラムをデザインしたりするなど、素晴らしい出来事でした。一緒に劇をした多くのメンバーは、英会話教室で知り合って「ロミジュリ」に誘った人たちでした。教室で友達になった参加者は、「ロミジュリ」のプロジェクトがあると聞いて、一緒に参加してくれました。

「ロミジュリ」の準備において、一緒に大きなゴールを目指しながら、もっと仲良くなりました。参加メンバーは中学生から60代の人まで、劇の体験が全くない人や、あちこち(イギリスや東京など)で劇の経験がある人もいました。大津町は比較的小さな町ですが、こういうグループを集めて、劇が作れる chance があるとは、意外ですね!

今年は、去年とほぼ同じメンバーに数人の新人が加わり、3月22日(日)午後2時から、文化ホールで「ハムレット：デンマーク王子の喜劇」を熱演します(詳細は11ページ)。私にとっては、子どもから年配の人までさまざまな人が一つの場所で演じる特別なイベントです。私が大好きな演劇に多くの人が集まってきていることが特に素晴らしいと思います。I am a lucky guyに違いない! 去年は約450人の観客が来てくれました。今年は、文化ホールがFULL HOUSE(満杯=500人)になるように希望しています。入場は無料なので見に来ませんか?



大学の演劇仲間と

## 認知症高齢者が安心して地域で生活するために

「あんしん声かけ訓練」を実施しました

認知症高齢者は全国で280万人(平成22年時点)と言われており、軽度の認知症(MCI)を含めると65歳以上人口の4人に1人は認知症というデータもあります。認知症は特別なものではなく、私たちの身近にある、ありふれたものなのです。

認知症高齢者の増加に伴い、認知症の周辺症状の一つである徘徊が問題となっています。2013年には、認知症が原因で行方分からなくなったとして警察に届け出があった件数が、全国で1万322人だったという報道がありました。中には現在も行方からない人や、最悪の場合、死亡して発見されるケースもあります。認知症の高齢者が住み慣れた地域で暮らし続けるためには、介護保険や町のサービスの充実はもちろん、地域の皆さんの見守りなどの協力が不可欠です。町では、地域での見守りを可

能にするためのネットワークづくりを目指しています。それは地域の皆さんに認知症に対する理解を深めてもらうことが大切です。そこで、徘徊している認知症の人にどのような声掛けをするか良いのかを体験してもらうため、「あんしん声かけ訓練」を昨年11月30日に実施しました。

訓練では徘徊役の4人が認知症高齢者になりきって中央区、中学通り区を歩きました。参加者は、高齢者が安心できるような声掛けを行いました。参加者からは「声掛けするには勇気がいる」「今後このような訓練が必要。また参加したい」といった意見がありました。

認知症の人の発見が遅れる要因の一つに、すれ違ってもひと目で認知症の有無や徘徊をしていないかなどを見分けがつかないことが多く、姿を見ても徘徊していることに気づけなかったり、気がついていても何もせず、

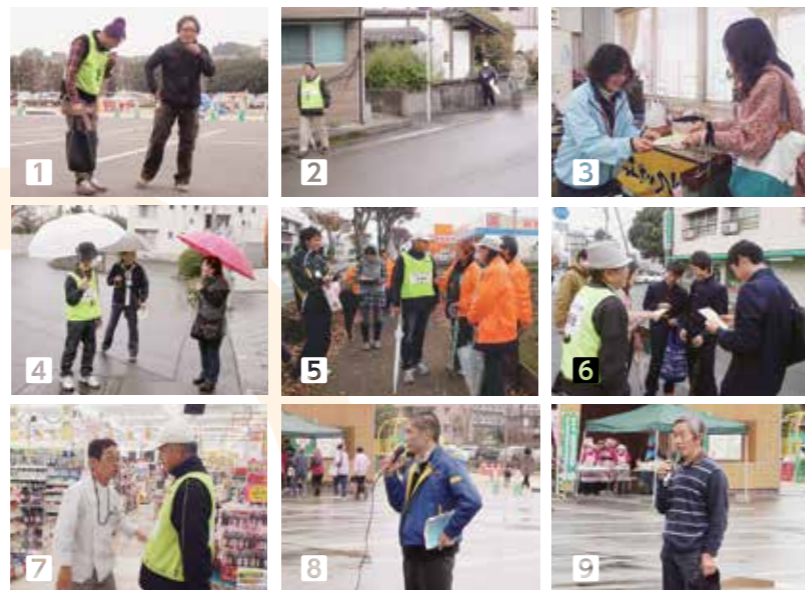

### 認知症対応の7つのポイント

- ①まずは見守る
- ②余裕をもって対応する
- ③声をかける時は一人で
- ④後ろから声をかけない
- ⑤相手に視線を合わせ、優しい口調で
- ⑥おだやかに、はっきりした滑舌で
- ⑦相手の言葉に耳を傾け、ゆっくり対応する。

### 認知症サポーター養成講座を実施します

認知症の正しい知識を学び、地域で認知症の人や家族を支える認知症サポーターになりませんか?

- 日時 3月26日(木) 午後1時30分~午後3時
- 場所 町老人福祉センター
- 申し込み・問い合わせ 町地域包括支援センター ☎096(292)0770、☎096(292)0771

### 訓練の流れ

①どのように認知症の高齢者に声掛けをしたらいいのか、町内介護保険事業所の職員がデモンストラーションをして説明をします②徘徊役の人は黄色のビブスを着用して地区内を歩きます③サポーター役が声掛けした人に「ありがとうカード」を渡し、訓練や声掛けの方法について説明します④⑤「散歩ですか?どこに行きよなっでですか?」と、さりげなく、安心できる声掛けをします⑥高校生も徘徊役の人に声をかけました⑦お店の中にも入ります⑧⑨閉会式。大津警察署から「関心を持つことが一番大事」と講評がありました。また、徘徊役が一人で歩いてどう感じたかなど、感想を言いました

そのままにしておいたりする場合などが考えられます。認知症の人は一度徘徊すると、体が疲れていても休息をとらず、どこまでも歩き続けるこ

とがあります。そのため、転んで怪我をしたり、暑い時期は熱中症にかかったりして、命の危険を伴う場合もあります。もし、身近に普段見かけない

人や「認知症の人かな?」と思う人が側に居たら、勇気を持って、ゆっくり、穏やかな口調で、声掛けしてみよう。町ではこのような訓練を今後実施する予定です。皆さん、ぜひ訓練に参加して、認知症についての正しい知識を持ち、認知症の人が安心して生活できるように地域をみんなで作っていきましょう。

■問い合わせ 町地域包括支援センター ☎096(292)0770、☎096(292)0771

ごみは分別してごみの種類ごとに定められた日に捨てましょう

最近多い事例で、ごみを分別して捨てたのに回収されていないといった苦情があります。

現地で確認すると、資源ごみの袋の種類を誤って入れてある例が多くあります。例としては、本来なら資源物(透明袋)を使用するべきところを資源物(緑色の袋)に入れてあり、ごみ袋の種類が違うため回収されないというパターンが多いです。大津町の資源袋は2種類あります。詳しい分別についてはホームページおよび環境保全課に50音別の分別冊子が用意してありますのでご参照ください。

ごみ袋の色	資源袋	
	緑色の袋	透明の袋
対象となるごみ	新聞・チラシ 雑誌・その他の紙	プラスチック類
	布類 牛乳パック ダンボール	ペットボトル
	ビン類・缶類 小型金物類	白色トレイ・発泡スチロール(有色)

★下線が一緒のものは、分けずに同じ袋で捨てられます。

# ハムレット：デンマーク王子の喜劇

大津まちおこし大学の国際交流学科では、昨年上映した「喜劇！ロミオとジュリエット」に引き続き、今回「ハムレット」に引き続き、異文化交流を通して、新しいシエークスピアの世界を知ってみませんか。大津町子ども日本舞踊教室や大津少年少女合唱団によるオープニングイベントも行われます。

▼日時 3月22日(日) 午後1時30分開場 午後2時開演  
▼場所 町文化ホール  
▼入場料 無料

●問い合わせ 大津町国際交流協会 事務局(坂本) ☎090(8357)8512



## 栄養士からの一言

### あなたの健康度をチェック!!

生活習慣病は偏った食生活、運動不足、飲酒習慣、喫煙、ストレスなどが原因となって起こる病気です。生活習慣病(高血圧・肥満・糖尿病など)が重症化すると血管や内臓に影響を及ぼし、脳卒中や心筋梗塞、がんなど重い病気にかかるリスクが高まります。日常生活を見直し、生活習慣病予防を心がけましょう。

●問い合わせ 役場健康保険課 健康推進係(町子育て・健診センター内) ☎096(294)1075

あなたの生活習慣と食生活を診断!(当てはまる項目をチェックしましょう)

生活習慣病チェック	食生活チェック
<input type="checkbox"/> 毎日たっぷり睡眠をとっている	<input type="checkbox"/> 朝・昼・夕の食事時間は毎日ほぼ同じ
<input type="checkbox"/> 早寝、早起きを心がけている	<input type="checkbox"/> 朝食は必ず食べる
<input type="checkbox"/> 趣味を楽しむ時間がある	<input type="checkbox"/> 間食や夜食はあまり食べない
<input type="checkbox"/> ストレスを感じる事が少ない	<input type="checkbox"/> ファストフードやインスタント食品はあまり好きでない
<input type="checkbox"/> たばこは吸わない	<input type="checkbox"/> 食事はゆっくり噛んで食べている
<input type="checkbox"/> 毎日お酒を飲む習慣はない	<input type="checkbox"/> 腹八分目を心がけている
<input type="checkbox"/> 家事や仕事でよく体を動かす	<input type="checkbox"/> 肉料理や脂っこい料理はあまり好まない
<input type="checkbox"/> 乗り物を利用するより歩いていくことが多い	<input type="checkbox"/> 味つけは薄味が好き
<input type="checkbox"/> 自分は太りすぎではないと思う	<input type="checkbox"/> 緑黄野菜や果物、海藻をよく食べる
<input type="checkbox"/> 日に何度かは家族や友人と笑いあう	<input type="checkbox"/> ほぼ毎日牛乳や乳製品を食べている

15個以上:健康的な生活です。これからも続けてください。  
10個以上:健康状態が少し心配です。生活習慣を見直しましょう。  
9個以下:生活習慣病を招きかねません。すぐに生活習慣の改善を。

- 主食、副菜、主菜をそろえバランスよく食べる
- 生野菜・緑黄野菜を毎日の食事に(1日350gの野菜を目標に)
- 甘いものはほどほどに
- からだを動かす
- 塩分・脂質の摂取を控えめに
- 禁煙・禁酒で健康長寿

### 健康的な生活習慣を身につけましょう

#### 豆腐とエビの蒸し物(4人分) 【1人分】 エネルギー:116kcal 塩分:0.9g

エビ ..... 12尾 片栗粉 ..... 小さじ2 酒 ..... 小さじ1  
しいたけ ..... (3枚) 45g わかめ(乾燥) ..... 3g 片栗粉 ..... 小さじ1  
ゆでたけのこ ..... 50g 枝豆 ..... 30g 水 ..... 小さじ1  
にんじん ..... 40g だし汁 ..... 150ml 小松菜 ..... 80g  
木綿豆腐 ..... 300g 塩 ..... 小さじ1/3 練りわさび ..... 小さじ1

**作り方**  
①エビは殻と背わたをとる。しいたけは石づきをとって薄切りに、たけのこは細切りにする。にんじんは飾り用に型で抜き、残りは千切りにする。  
②豆腐は軽くつぶして片栗粉を加え、乾燥したままのわかめ、枝豆、①のしいたけ、たけのこ、千切りにしたにんじんを加えて混ぜ合わせる。混ぜたものを4等分にし、それぞれ器に入れる。エビと型抜きしたにんじんを上飾りふたをする。蒸し器に入れ、強火で5分蒸したあと、弱火にして7分ほど蒸す。  
③小鍋にだし汁を沸かし、塩、酒を加えて味を調える。水溶き片栗粉を加えてとろみをつける。  
④小松菜はゆでて3cmの長さに切り、②の上ののせて、③のあんをかける。練りわさびを天盛りにする。

#### ほうれん草の中華風炒め(2人分) 【1人分】 エネルギー:96kcal 塩分:0.9g

ほうれん草 ..... 320g サラダ油 ..... 小さじ4  
卵 ..... 1個 塩 ..... 小さじ1/3  
春雨(乾燥) ..... 20g A しょうゆ ..... 大さじ1/2  
長ネギ ..... 20g 酒 ..... 小さじ2  
しょうが ..... 少々

**作り方**  
①ほうれん草はかためにゆで、4cmの長さに切る。  
②春雨は熱湯で戻し、食べやすい長さに切る。  
③フライパンに用意した油の1/2の量を入れ、いり卵を作って取り出す。残りの油を入れ、みじん切りにした長ネギ、しょうがを炒め、①を加えて炒める。Aで調味し、②の春雨といり卵を混ぜる。

## ペットの鳴き声に「注意」!

ペットの鳴き声で他人に迷惑を掛けた場合は、動物の占有者として責任を問われることとなります(民法718条)。

多頭飼育により鳴き声がうるさくなっている場合は、保健所で改善の勧告や命令を出すこともできます。ペットの鳴き声による苦情は住宅の近隣間でのトラブルがほとんどですので、まずは話し合いで解決することが望ましいでしょう。事情を説明し、改善をお願いするように話し合ってみましょう。

話し合いが望めない場合は保健所や役場環境保全課にご相談ください。行政の指導や話し合いで改善されない場合は民事裁判などの司法手段を用いることとなります。

動物愛護管理法でも飼い主の債務として「生活環境の保全上の支障を生じさせ、または人に迷惑を及ぼすことのないように努めなければならない」と定められています。マナーを守ってペットを飼いましょう。

●所轄保健所 菊池保健所 ☎0968(25)4135



## 環境トピック

ごみの削減や地球温暖化を防止するため、買い物にはマイバック(買物袋)を持参しましょう。

### 木質バイオマスに関する「講演会」を開催します

町では、地球温暖化対策、地域資源を活用した再生可能エネルギーの利活用の普及・啓発の一環として、「講演会」を開催します。参加費は無料です。興味がある人はぜひお申し込みください。

- 日時 3月28日(土) 午後4時(1時間半程度)
- 場所 町交流会館
- 内容 森林内の間伐材、林地残材といった未利用材を資源化し、地域の熱利用に活用している海外(オーストラリア)の事例。県内外での木材を活用した熱利用・発電の状況、地域での取り組みのあり方。
- 講師 熊本県林業振興課 成松伸治さん
- 定員 40人程度
- 申込期限 3月20日(金)
- 申し込み・問い合わせ 役場環境保全課 エネルギー対策係 ☎096(293)3113



## 一宮運輸(株)と熊本流通センター立地の協定締結

1月22日、一宮運輸株式会社(本社：愛媛県新居浜市)と大津町が立地協定を締結しました。これは、一宮運輸(株)が新たに熊本県内の流通拠点として計画している「熊本流通センター」(用地面積9,420㎡)を大津町(杉水)に立地するためのもので、調印式は熊本県の立会いのもと行われました。熊本流通センターは、一宮運輸(株)の九州管内の拠点施設として位置づけられており、立地に伴い従業員の雇用も増員されることとなります。今後も全国規模での運送事業と倉庫・流通加工企業としての一宮運輸(株)の飛躍が期待されます。

### 立地協定調印式



左から、真崎県商工観光労働部長、増田取締役専務執行役員、家入町長

## 留学生と外国料理で交流

昨年12月13日、町生涯学習センターで外国人留学生を招いた外国料理交流会が開催されました。これは、町国際交流協会の主催で毎年行っているもので、今回はベトナムの料理店では必ずメニューにあるという「フォー」と、中国の家庭料理で大根とスペアリブのスープ「ローポパイグダン」を調理しながら交流を深めました。また、大津町食生活改善推進協議会グループの指導で炊き込みご飯といきなり団子もメニューに加わり、留学生たちはおいしい熊本の郷土料理に舌鼓を打ちました。

### 町国際交流協会が外国料理交流会を開催



熊本学園大学に留学しているベトナム人と中国人の留学生、町国際交流協会会員、町食生活改善グループのメンバーら30人が参加しました

## 長年の活動に感謝を

昨年10月、大津町更生保護女性会が九州地方更生保護委員会から感謝状を贈られました。同会は昨年創立50周年を迎えており、今回の感謝状は長年の活動や功績が評価されて贈られたものです。また、1月には熊本県更生保護女性連盟からも長年の功績を認められ、表彰状が贈られました。会長の坂本晶江さんは、「これまで活動を続けてこられた先輩たちへの感謝の気持ちを忘れず、私たちが若い世代の人に活動をつなげていきたいです。今後も、子どもたちの健やかな成長のお手伝いをしていきたいと思っています」と話しました。

### 大津町更生保護女性会に感謝状・表彰状



会員は現在86人。募金や日用品の寄附、給食ボランティアなどの活動を行っています

## 伝え合おう夢を

### 夢大賞表彰

町教育委員会主催の「伝え合おう夢を」事業で、自分の夢について特に優れた作文を書いた小中学生に贈る「夢大賞」を9人が受賞しました。2月1日、町文化ホールで行われた「おおづ町育てフェスタ」内で、表彰式と受賞した子どもたちによる作文発表が行われました。夢大賞作文や学校からの推薦作文は、3月18日(水)から26日(木)までおおづ図書館で展示します。

学年	学校名	氏名	題名
小学1年	美咲野小学校	みえだ こうた	ぼくのゆめ
小学2年	大津北小学校	ほぼ ようた	ぼくのしょう来のゆめ
小学3年	大津南小学校	むらかわ 村川 さや	わたしの夢
小学4年	護川小学校	おおたかくろ 太田黒 こうすけ	夢は新聞記者
小学5年	室小学校	かわうち 川内 みゆ	しょうらいの夢
小学6年	大津小学校	さきはら 笹原 あやか	曖昧だけど夢
中学1年	大津中学校	みつなが 光永 もな	最高の保育士に
中学2年	大津北中学校	くりやま 栗焼 みさ	将来の夢
中学3年	大津北中学校	おおつか 大塚 れん	将来の夢

## 大津の名産が並んだ朝市開催!

### 肥後おおづ朝市

2月15日、生涯学習センター駐車場で朝市が開催されました(肥後大津観光協会主催)。会場には大津町の新鮮野菜や、天草の干物、練り物などが並びました。甘くてホクホクの焼き芋や大津産の豚を使ったホットドッグ、大津産のお茶が入った「青いお茶」などが並び、来場客はお店の人と会話を楽しみながら買い物をしていました。



寒い中、朝からたくさんの方が買い物に訪れました

## 落語っておもしろい!

### ようこそ先輩「三遊亭好太郎公演会」

1月20日、護川小学校多目的ホールで「ようこそ先輩『三遊亭好太郎公演会』」が行われました。当日は児童や保護者、地域の皆さんなどが集まり、三遊亭好太郎さんによる「みそ豆」や「牛ほめ」などの古典落語を楽しみました。子どもから大人まで好太郎さんの生き生きとした語り口に引き込まれ、笑いに包まれた楽しいひと時を過ごしていました。



三遊亭好太郎さんは大津町出身で、護川小学校の卒業生。今年は、落語家になって30周年を迎えます

## 地下水を育てる水田オーナー制度

### くまもと地下水財団：水田オーナー制度事業

今年も大津町真木地区の農地で、企業や団体、家族などがオーナーとして、田植えや稲刈りを体験できる水田オーナー制度事業を、昨年に引き続き実施する予定です。米づくりを通じて、地下水を育む農業への理解と農村交流や農村の活性化を図ることが目的です。大津町を含む熊本地域のおいしい水は、大津の水田が大きく貢献しています。



環境保全のためにも、大津町のお米をたくさん食べましょう! 事業の詳細はくまもと地下水財団にお問い合わせください(☎096(227)6678)

## 元気な麦が育ちますように

### 第5回「麦踏みフェスティバル」

2月9日、陣内のカントリーエレベーター近くの田んぼで第5回「麦踏みフェスティバル」が開催されました。これは農業生産法人ネットワーク大津(株)が食育活動の一環として取り組んでいるもので、地域の小学校や幼稚園・保育園の子どもたちなど約300人が参加しました。子どもたちは麦踏みやドラム缶転がしなどを楽しんだあと、振る舞われたぜんざいをおいしそうに味わっていました。



おいしく丈夫な麦が育つよう、10cm程伸びた芽をしっかりと踏みしめていました

募集

町ホームページのバナー広告を募集します

●申し込み・問い合わせ 役場総合政策課 情報計画係 ☎096(293)5211、FAX 096(292)9415



町ではホームページでのバナー広告事業を展開しています。バナー広告とは、町のホームページに企業などのホームページをリンクさせるもので、企業のPR、地域経済の活性化、新たな財源確保を目的としています。ぜひ、あなたの会社のバナー広告を掲載してみませんか？

現代社会では、何かについて調べるとき、インターネットを利用することが浸透しています。よその町に出かけるときには、その町のホームページを一度確認することも少なくありません。当町のホームページも月平均16,000件のアクセスがあり、町のホームページとしては人気がある方です。

ホームページを持っていない各種事業所・団体などもバナー広告が掲載できます

規定のフォームで簡易なページを作成し、バナー広告に掲載することができます。お気軽にご利用ください。

- ◆文字数 1,000文字以内
  - ◆写真などの画像データ 3枚以内
  - ◆添付ファイル 2.0MB以内
- 例：  
 ・会社やお店の紹介・PR  
 ・各種団体などのイベント情報（発表会・コンサートなど）

※大津町有料広告掲載要綱第3条に該当する内容の広告は掲載できません。  
 例：法令などに違反するものまたはそのおそれがあるもの／公序良俗に反するものまたはそのおそれがあるもの／政治性、宗教性のあるもの／掲載する広告として不適当であると町長が認めるもの

■バナー広告掲載料

月額1,500円～8,000円(掲載場所により金額が異なります)

■掲載期間 翌年3月末まで(1カ月単位でも可)

■申込方法

掲載申込書を郵送・FAX・メールいずれかで送付してください

町ホームページ <http://www.town.ozu.kumamoto.jp/>  
 メールアドレス [sougou@town.ozu.kumamoto.jp](mailto:sougou@town.ozu.kumamoto.jp)

イベント

「あなたと歩こう、桜のトンネル」歩行者天国開催

●問い合わせ 明日の観光大津を創る会 (大津町交流会館内) ☎096(294)2877

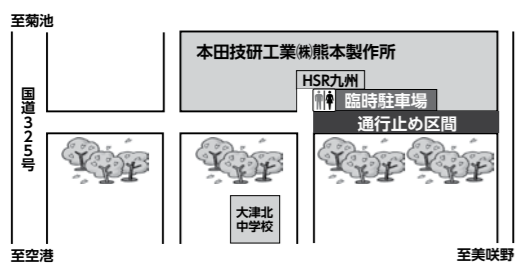

本 田技研工業株熊本製作所 (町道本田技研南通線)の一部を通行止めにし、歩行者天国を実施します。満開の桜のトンネルの下をゆっくり歩いてお弁当を食べませんか。歩行者天国当日は飲食の出店もあります。桜の開花に合わせますので、実施しない場合もあります。お出かけ前にお問い合わせください。

▼通行止め日時  
 3月21日(土)、22日(日)、28日(土)、29日(日)  
 午前9時～午後4時

ご迷惑をおかけしますがご協力をお願いします。

募集

大津つつじ祭をいっしょに盛り上げよう！参加者募集

●申し込み・問い合わせ 大津つつじ祭実行委員会 (町交流会館内明日の観光大津を創る会事務局) ☎096(294)2877



大津つつじ祭実行委員 会では、4月19日(日)に開催される大津つつじ祭のステージ、パレード出演者を募集しています。団体のPRや習い事の成果を披露するチャンスです！ふるってご応募ください。

当日のステージやパレードのお手伝い、前日の準備をしてくれるボランティアスタッフ(中学生以上)も募集しています。つつじ祭りの裏側をのぞいて、つつじ祭りを倍楽しみませんか。

▼申込期限  
 3月13日(金) 正午

※応募者多数の場合はつつじ祭り実行委員会で選定を行います。

大津町の社会福祉に大きく貢献

平成26年度熊本県社会福祉功労者および団体等知事表彰



●ボランティア(個人)  
 たのうえ たかし  
 田上 隆さん

食の自立支援事業給食サービスで食事の配達ボランティアを7年以上行っている。利用者とのコミュニケーションも積極的に図るなど、高齢者福祉に貢献。

「平成26年度熊本県社会福祉功労者及び団体等知事表彰式」が、2月3日、県庁で行われ、社会福祉に貢献した5人が県知事から表彰されました。



●社会福祉事業施設の職員  
 きりはらてるよ  
 桐原照代さん

特別養護老人ホーム「つつじ山荘」に17年以上勤務し、介護職員として利用者の皆さんが元気になるお手伝いを行い、高齢者福祉に貢献。



●社会福祉事業関係団体職員  
 まつき ゆういちろう  
 松木雄一郎さん

大津町社会福祉協議会に22年以上勤務し、事務局次長として関係機関と連携をとり、大津町に必要なサービスや人づくりを推進するなど、地域福祉の向上に貢献。



●社会福祉事業関係団体役員  
 しが みゆき  
 志賀 幸さん

大津町身体障がい者福祉会に29年以上従事。長年に渡り理事を務め、相談など同会への支援を行っており、障害者福祉に貢献。



●訪問介護員  
 さいとう みちこ  
 齊藤みち子さん

大津町社会福祉協議会に16年以上勤務し、訪問介護事業所ホームヘルパーとして、利用者一人一人にあった生活援助を行い、高齢者福祉に貢献。

マイペースで健康体づくり!

第16回スポーツの森・大津ジョギングフェスティバル

2月22日、「第16回スポーツの森・大津ジョギングフェスティバル」が町運動公園で開催されました。当日は1歳から81歳の約1,000人とホンダ熊本硬式野球部の選手30人が参加し、それぞれ2km、5km、10kmのコースを自分のペースで走りました。この大会は300人以上のボランティアで運営されており、ゴールした参加者には豚汁やおにぎりなどが振る舞われました。



1一人一人が、思い思いのペースで走ります 2小雨にも負けず、みんな笑顔で駆け抜けていました 3ボランティアの皆さんの協力は、大会の運営に欠かせません 4大人も子どももヒーローも、みんな一斉にスタート





**募集**

**大津町非常勤職員・臨時職員・登録制業務補助員募集(4月採用分)**

●問い合わせ 役場総務課 人事秘書係 ☎096(293)3111

**非常勤職員**

職種	勤務地	勤務日	勤務時間	資格など	社会保険	雇用保険	備考
保育士	大津保育園 または分園	月～金のうち週4日 (まれに土日勤務の可能性あり)	8:45～17:00を 基本に週29時間	保育士	有	有	任用期間1～3年、 月額132,000円
徴収事務補助員	税務課	月～金	8:30～17:15の うち5時間30分		無	有	任用期間1～3年、 月額85,100円
地域相談支援員	福祉課	月～金	8:30～17:15の うち5時間30分	社会福祉士、 介護支援専門員、 看護師のいずれか	無	有	任用期間1～3年、 月額5,678円
看護師	陣内幼稚園	月～金	8:30～17:15の うち5時間30分	看護師	無	有	任用期間1～3年、 月額5,280円
外国語講師 (小学校)	町内小学校	月～金 (開校時のみ)	8:00～17:00 のうち4時間	講師経験	無	有	任用期間1～3年、 月額10,000円
外国語講師 (中学校)	町内中学校	月～金 (開校時のみ)	8:00～17:00の うち7時間	講師経験	有	有	任用期間1～3年、 月額280,000円
学習支援指導員	町内小中学校	月～金 (開校時のみ)	8:00～17:00の うち5時間45分	学校教諭免許	有	有	任用期間1～3年、 月額9,000円
特別支援補助員	町内小中学校	月～金 (開校時のみ)	8:00～17:00の うち5時間30分		無	有	任用期間1～3年、 月額5,029円
学校生活支援補助員	町内小中学校	月～金 (開校時のみ)	8:00～17:00の うち5時間30分		無	有	任用期間1～3年、 月額5,029円
体育館施設管理 ・受付補助員	総合体育館	月～金	8:30～17:15の うち5時間30分		無	有	任用期間2年、 月額82,800円
人権教育推進員	人権推進課	月～金	8:30～17:15の うち5時間45分		有	有	任用期間1～3年、 月額140,000円
人権啓発福祉 センター指導員	人権啓発 福祉センター	月～日のうち 週5日	8:30～17:15の うち5時間45分		有	有	任用期間1～3年、 月額140,000円
人権啓発福祉センター 人権福祉指導員	人権啓発 福祉センター	月～日のうち 週5日	8:30～17:15の うち5時間45分		有	有	任用期間1～3年、 月額142,700円
人権啓発福祉 センター児童厚生員	人権啓発 福祉センター	月～日のうち 週5日	8:30～17:15の うち5時間45分		有	有	任用期間1～3年、 月額140,000円
人権啓発福祉 センター事務補助員	人権啓発 福祉センター	月～日のうち 週5日	8:30～17:15の うち5時間45分		有	有	任用期間1～3年、 月額98,000円
工業用水道 事務補助員	浄化センター	月～金	8:30～17:15の うち5時間30分		無	有	任用期間1～3年、 月額85,400円
建築監督業務補助員	都市計画課	原則、月～金 (休日、夜間の場合有)	8:30～17:15の うち5時間45分	簿記1級	無	有	任用期間1～3年、 月額208,800円

**臨時職員**

職種	勤務地	勤務日	勤務時間	資格など	社会保険	雇用保険	備考
一般事務	本庁ほか	月～金	8:30～17:15 のうち ①5時間30分 ②7時間30分	なし	①無 ②有	有	任用期間6カ月以内 (更新の可能性あり)、 ①月額4,140円 ②月額5,835円
特別支援補助員 (看護師資格有)	町内小中学校	月～金 (学校開校時のみ)	8:00～17:00の うち6時間30分	看護師	有	有	任用期間6カ月(更新あり)、 月額6,240円
給食調理員	学校給食 センター	月～金のうち 週4日	8:30～16:45	調理師か実務 経験2年以上	有	有	任用期間:7月末まで (更新なし)、月額7,650円
精神保健福祉士	学校教育課	週1日程度	8時間以内	精神保健福祉士	無	無	任用期間6カ月(更新あり)、 時給3,160円

**登録制業務補助員**

職種	勤務地	勤務日	勤務時間	資格など	社会保険	雇用保険	備考
司書補助員	おおづ図書館	週1日程度 (土・日・祝の いずれか)	8:30～18:15の うち7時間45分	なし	無	無	登録期間1年、 月額6,000円
保健師・看護師・ 歯科衛生士・栄養士	健康保険課	月2日程度 (健診時のみ)	主に 13:00～17:00	保健師、看護師、 歯科衛生士、栄 養士のいずれか	無	無	登録期間2年、 時間賃金

- 申込期限 3月16日(月)
- 受付時間 午前9時～午後5時(土、日、祝を除く)
- 申込方法 履歴書および資格証明書(写し)を役場総務課に提出してください。
- 任用開始 平成27年4月1日以降
- その他 ①**申込者については3月21日(土)、22日(日)に面接を実施予定です**(登録制業務補助員は書類選考のみを予定)。  
②募集の詳細などは変更になる場合があります。不明な点はお気軽にお尋ねください。

**国保**

**平成27年度の新しい国民健康保険証を発送します**

●問い合わせ 役場健康保険課 国保・医療係 ☎096(293)3114

**新しい保険証の有効期間は平成27年4月1日～平成28年3月31日**

毎年3月末に行っている保険証の更新は、郵便局の「簡易書留」の郵送で行います。簡易書留とは、申し込みをした時間と届いた時間を記録する郵便です。郵便局員から手渡しで配達され、受け取りには、受領印が必要ですので、確実にお届けする事ができます。また、更新に伴い有効期限を過ぎた保険証は、各自適正に処分してください。

**▼郵送期間**  
3月中旬～3月31日(火)  
※3月中に受け取れなかった場合は、4月1日(水)以降に、役場健康保険課国保・医療係の窓口でお受け取りください。  
**▼窓口交付に必要なもの**  
・印かん  
・本人確認書類  
(免許証や保険証など)  
・委任状  
(別世帯の人が受け取る場合)  
※事前に窓口交付を申請している人は、3月9日(月)から受け取りができます。  
※退職者医療制度に該当する人は、保険証の色は同じで、退職被保険者証と表示しています。

**国保**

**国民健康保険の届出はお済みですか？ 14日以内に届出を**

●問い合わせ 役場健康保険課 国保・医療係 ☎096(293)3114

**国民健康保険に加入するとき・やめるときは届出が必要**

国民健康保険は、他の健康保険(職場の健康保険、後期高齢者医療制度)に加入している人や生活保護を受けている人以外のすべての人が住所地で加入します。健康保険の切り替えは自動的に行われませんので、取得・喪失などの変更があったときには、14日以内に役場健康保険課国保・医療係へ届出てください。

**○届出が遅れると……**  
**◆加入の場合**  
加入資格を得た日(他の健康保険の喪失日)までさかのぼって保険税を納める必要があります。

**◆やめる場合**  
他の健康保険加入後に、国民健康保険証を使用すると、国民健康保険が負担した医療費・健診などの助成金を返還しなければいけません。さらに、国民健康保険の保険税と新たに加入した健康保険の保険料を二重に納めてしまうこととなりますので、ご注意ください。

**▼大津町国民健康保険を喪失した後は**  
社会保険に加入しない場合は、喪失手続きの際に交付される「資格喪失証明書」を持って、住所地の役所で国保加入の手続きを行ってください。

**▼修学のために転出したとき**  
大津町の国民健康保険の資格を持つ学生で、修学のために町外に転出した場合、申請すると特例として引き続き大津町の国民健康保険に加入することができます。

**▼学校を卒業したとき、在籍しなくなったとき**  
住民票が町外にある場合は、大津町の国民健康保険には加入できませんので、喪失手続きが必要です。  
また、就職して職場の健康保険に加入した場合も同様に国民健康保険の喪失の手続きを行ってください。

**町外に在住の学生用保険証の交付・更新などの届出について**

	どんなとき	届出に必要なもの
国保に加入するとき	他の市町村から転入してきたとき (職場の健康保険に加入していない場合)	・転出証明書 ・印かん
	職場の健康保険をやめたとき (扶養からはずれたとき)	・職場の健康保険(社会保険など)をやめた証明書※ ・印かん ※健康保険資格喪失証明書や離職票など、誰がいつ、どの健康保険をやめたかがわかる証明書が必要です。
やめるとき	他の市町村に転出するとき	・国民健康保険証(全員分) ・印かん
	職場の健康保険に加入したとき (扶養に入ったとき)	・国民健康保険証(全員分) ・職場の健康保険証(全員分) ・印かん
保険証手続き	修学のために町外に転出した時	・学生証や在学証明書 ・印かん
	学校を卒業したとき (在籍しなくなったとき)	・卒業証書などの卒業した日がわかるもの(または除籍日がわかるもの) ・国民健康保険証 ・印かん

3月15日(日) 支払い窓口を開きます!

町税・住宅使用料・保育料・下水道受益者負担金など
日曜日に税金などの支払い窓口を開きます。支払いがお済みでない人は、この機会をぜひご利用ください。

- 日時 3月15日(日) 午前9時~午後4時
場所 役場2階 各課窓口
各支払いの問い合わせ
町税 役場税務課 管理係
住宅使用料 役場住民課 住宅係
保育料 役場子育て支援課 子育て支援係
下水道受益者負担金など 役場下水道課 管理係

競争入札参加資格申請書(指名願い)を受け付けます

町が発注する建設工事、業務委託および物品調達に際しては、平成27年度(指名競争)入札に参加するには、「一般競争(指名競争)参加資格審査申請書(指名願い)」の提出が必要...

「活動報告会」を見に来ませんか? (まちおこし大学)

大津まちおこし大学では、毎年3月に各学部で1年間取り組んできた活動を発表する「活動報告会」を開催します。今回は、その活動報告会の中で講師を招き、「人がつながる仕掛け、そして地域づくりへ」をテーマに講演予定です。



- 日時 3月25日(水) 午後7時から
場所 オークスプラザ ふれあいホール
講師 NPO法人くらしコンシェルジュ理事長
参加費 無料
問い合わせ まちおこし大学事務局

の対象となります。資格の有効期限は、平成27年6月1日から平成29年5月31日までです。

手話奉仕員養成事業のご案内

意思疎通支援を担う手話通訳者を養成する事業です。手話通訳者が増えることは地域の聴覚障害者の福祉発展につながります。手話通訳者になりたい人はぜひご応募ください。

平成26年度市民公開講座

講師 山鹿市民交流センター 文化ホール
日時 3月14日(土) 午後3時~午後5時
場所 山鹿市民交流センター 文化ホール
内容 講演「訪問看護をどうぞにですか〜気がるに利用していただくために〜」

青年国際交流事業に参加しませんか

内閣府では、「東南アジア青年の船」など平成27年度の青年国際交流事業に参加する青年を募集しています。詳しくはお問い合わせください。

- 問い合わせ 内閣府青年国際交流担当
熊本県くらしの安全推進課

し、手話通訳活動を目指す人 ※基礎講座を受講できるのは、入門課程を履修した人に限ります。

最大30万円が受け取れる「まち給付金」

すまい給付金は、消費税率引上げによる住宅取得者の負担を緩和するために創設された制度です。収入額の目安が510万円以下の人を対象に、最大30万円給付されます。

生涯現役 無料個別相談会

再就職・起業・社会参画したいなど、生涯現役をめざす55歳以上の皆さんの相談に1対1でおこなえます。予約は不要です。

パートタイム労働法が変わります

4月から、パートタイム労働法が変わります。①採用時や契約更新時に、次の事項などについて事業主が労働者に説明をしなければいけません。

- ▼賃金制度 ▼教育訓練 ▼福利厚生施設
▼正社員転換推進制度
②パートタイム労働者が相談できる事業所内の相談窓口が設置され、労働条件通知書などの文書で通知されます。

住宅リフォームの相談窓口開設

見積書の内容や金額、業者の選び方などに関する相談を無料でお受けします。住宅リフォームに関することな

場所 ハローワーク菊池
対象 55歳以上の人
問い合わせ 総合人材センター
西部方面航空隊創隊44周年 高遊原分屯地創立44周年記念行事

デジタル一眼カメラに触れてみよう!!
デジタル一眼カメラの初級講習会を開催します。コンパクトデジタルカメラやスマートフォン画像とは一味違うデジタル一眼カメラの世界を一度体験してみませんか?

感電事故に気をつけましょう
鯉のぼりの季節が近づきました。感電事故防止のため、電線付近では鯉のぼりをあげたり、魚つりをしたりしないでください。鯉のぼりや釣り糸が電線にかかった場合は、自分で取ろうとせず、九州電力までご連絡ください。

公共工事等入札結果

Table with 3 columns: 工事(業務・備品)名, 落札金額(円), 落札業者名. Lists construction results for various projects like water supply and road maintenance.

# あつまれ！大津っ子

おおや 梨華ちゃん(6カ月) 引水

じいじ、ばあば、だーいすき！  
またいっぱい遊ぼうね♪

良和パパ 梨沙ママ



## 募集中！



### 子どもの元気な姿を、載せてみませんか？

役場総合政策課にある応募用紙に記入して、写真を添えてお申し込みください。応募用紙は町ホームページからもダウンロードできます。

■申し込み・問い合わせ 役場総合政策課：☎096(293)3118

# 愛のこんだて 学校給食

## つぼん汁



汁物

2月5日の給食献立  
大津町学校給食センター

人吉・球磨地方の郷土料理として給食で紹介しています。深めの「つぼ」に盛り付けて食べられていたことからこの名前がついたそうです。鶏肉としいたけ、野菜のうまみがたっぷり、あったかく、ヘルシーなおいしい汁物です。

### 材料 (4人分)

- 鶏もも肉(1.5cm角).....100g
- 板こんにやく.....小1/2個(60g)
- さといも.....小2個
- 大根.....50g
- 焼き豆腐.....1/2丁
- ごぼう.....1/4本(80g)
- にんじん.....小1/2本(50g)
- 乾燥しいたけ.....2枚
- ねぎ.....25g
- だし昆布.....10cm程度
- かつお節.....20g
- A 薄口しょうゆ.....大さじ2
- みりん.....小さじ1

### 栄養価 (1人当たり)

- エネルギー.....139kcal
- タンパク質.....9.4g
- 脂質.....6.3g
- カルシウム.....68mg
- 鉄.....1.2mg
- ビタミンA.....211ugRE (レチノール当量)
- ビタミンB<sub>1</sub>.....0.10mg
- ビタミンB<sub>2</sub>.....0.14mg
- ビタミンC.....6mg
- 塩分量.....1.3g

### 作り方 (所要時間 約30分)

- しいたけはもどして、小さめのいちょう切りにする。
- 大根、にんじん、さといもは小さめのいちょう切り、ごぼうは小口切りにする。
- こんにやくは小さめの色紙切りに、焼き豆腐はさいの目に切る。
- 昆布とかつおでだしをとる。
- だしを煮立たせ、鶏肉を入れ、あくがでたら取る。煮えにくい根菜から加えていき、材料が煮えたらAを加え、味を整える。
- 最後にねぎを加えて出来上がり。

## 道の駅 大津

問い合わせ：☎096(294)1600

### ◆道の駅大津&鶴屋大津店

春の大感謝祭 開催！

### <週末のイベント> (毎週開催)

- ◆からいも生産者による焼き芋の販売会
- ◆OZポークを使用したホットドッグの販売会 (屋外のイベントのため、予告なく変更する場合があります)

### <レストラン肥後の路>

- ◆午後3時からは麺メニューがお得！  
麺メニュー全品500円均一 大好評開催中！
- ◆物産館では、お弁当、サンドイッチ、パンの販売を始めました♪
- ◆からいもフェスティバルの絵手紙展示中



## フォルツァ!! ロアッソ熊本

問い合わせ (株)アスリートクラブ熊本 ☎096(283)1200

### ■J2リーグ戦 ホームゲーム試合日程

第2節 3月15日(日) 午後1時 vs ザスパクサツ群馬  
第5節 4月1日(水) 午後7時 vs 徳島ヴォルティス

### ■2015ロアッソ熊本“火の国もりあげタイ！”の大津町担当に、黒木晃平選手、坂元大希選手！

ロアッソ熊本の活動方針「日本一地域に根ざしたクラブづくり」の取り組みの一環として、2015ロアッソ熊本“火の国もりあげタイ！”プロジェクトを実施します。選手たちが行政や地域住民の皆さんと交流を図りながら、地域の「まちづくり」や「まちおこし」の応援を行い、共に熊本を盛り上げていきます。今年は大津町が「2015火の国もりあげタイ！」実施市町村となり、黒木晃平選手と坂元大希選手が担当となりました。任期は1年間です。ぜひ、ロアッソ熊本と共に地元を盛り上げてください！



黒木選手 坂元選手

J2リーグ 第9節(4月26日・うまかな・よかなスタジアム)  
ロアッソ熊本 vs ツエーゲン金沢 A席チケットを5組10人にプレゼント  
応募先 〒869-1292 大津町役場「フォルツァ!!ロアッソ熊本」係までご応募ください。  
※3月23日必着。当選発表はチケットの発送をもってかえさせていただきます。



## 大津温泉 岩戸の里から

3月の休館日 なし

問い合わせ：☎096(294)2626 営業時間：午前10時～午後10時(入館受付は午後9時30分まで)

☆3月の春風を感じながら、ゆっくり温泉入浴を楽しみませんか

### 毎週木曜日は演芸の日

午後1時から大広間で演芸を行っています。  
第1、第2、第3木曜日は一般の皆さんによる演芸。第4木曜日は社員による演芸です。  
風呂上り、演芸を見ながらゆっくりとおくつろぎください。

※お知らせ

老朽化した箇所の改修のため、4月～6月までの3カ月間改修工事を行う予定です。その期間、岩戸の里は休館します。日頃からご利用いただいているお客様には大変ご迷惑をおかけしますが、よろしくお願ひします。



## 安全安心おおづまち

大津町生活安全協議会  
役場総務課 地域安全係 ☎096(293)3111

### 犯罪発生状況 (平成27年1月)

区分	累計	1月中	前年比
大津署管内	902	36	-38
うち大津町	160	5	-16
主な発生犯罪			盗難

## 世の中、カード時代！

「クレジットカードを使用することは、借金をする」という意識を！

クレジットカードは、現金を持っていなくても、カードを提示すればショッピングや旅行などのサービスを楽しむことのできる便利なツール(道具)です。

クレジットカードを作ること、カード発行会社に対して将来の立て替え払いや、分割払いの依頼を事前にまとめて申し込むことです。買物のたびにクレジットカード契約をするのは面倒ですから、手続きをより簡単にしたものと言えます。ですから、カードを利用することは、代金を後払いにするだけのこと、借金をするということと同じです。

クレジットカードは、現金を持っていなくても、カードを提示すればショッピングや旅行などのサービスを楽しむことのできる便利なツール(道具)です。

クレジットカードを作ること、カード発行会社に対して将来の立て替え払いや、分割払いの依頼を事前にまとめて申し込むことです。買物のたびにクレジットカード契約をするのは面倒ですから、手続きをより簡単にしたものと言えます。ですから、カードを利用することは、代金を後払いにするだけのこと、借金をするということと同じです。

クレジットカードは、現金を持っていなくても、カードを提示すればショッピングや旅行などのサービスを楽しむことのできる便利なツール(道具)です。

クレジットカードを作ること、カード発行会社に対して将来の立て替え払いや、分割払いの依頼を事前にまとめて申し込むことです。買物のたびにクレジットカード契約をするのは面倒ですから、手続きをより簡単にしたものと言えます。ですから、カードを利用することは、代金を後払いにするだけのこと、借金をするということと同じです。

# まちのカレンダー 3月

**中**公 町中央公民館 **福**社 町老人福祉センター **ス**ポ休 町運動公園休園 **交**流休 町交流会館休館  
**ホ**ール 町文化ホール **ス**ボ森 町運動公園 **岩**戸休 岩戸の里休館 **伝**承休 歴史文化伝承館休館  
**オ**ークス 町民交流施設 **子**・健 子育て・健診センター **図**書休 おおづ図書館休館

※乳幼児健診の対象者には個別に通知します

1日	大津高校・翔陽高校 卒業式
2月	交流休 伝承休 図書休
3火	3歳児健診 (H23年12月～H24年1月生) 12:45～13:30受付 <b>子・健</b> スポ休
4水	6～7カ月児健診 (H26年7月～8月生) 13:00～13:45受付 <b>子・健</b> 窓口証明業務延長～19:00 おおづ図書館夜間開館～20:00
5木	
6金	図書休
7土	
8日	
9月	交流休 伝承休 図書休
10火	1歳6カ月児健診 (H25年7月～8月生) 12:45～13:30受付 <b>子・健</b> スポ休 手話通訳設置日
11水	お誕生日育児相談 (H26年3月生) 9:00～9:30受付 <b>子・健</b> 3～4カ月児健診 (H26年10月～11月生) 13:00～13:45受付 <b>子・健</b> 窓口証明業務延長～19:00 おおづ図書館夜間開館～20:00
12木	離乳食セミナー・ブックスタート 9:00～9:30受付 <b>子・健</b>
13金	大津中央公園調整会議 (H27年4月分) 18:00～ <b>子・健</b> 大津中学校・大津北中学校・大津支援学校 卒業式 白川幼稚園卒園式
14土	白川保育園・大津いちご保育園 卒園式
15日	いちおしフェスタ 9:00～15:00 役場支払い窓口休日開庁
16月	大津町教育の日 体育施設等申請受付開始 (H27年4月分) <b>交流休 伝承休 図書休</b>
17火	3歳児健診 (H23年12月～H24年1月生) 12:45～13:30受付 <b>子・健</b> スポ休
18水	マタニティセミナー 9:00～9:30受付 <b>子・健</b> 大津音楽幼稚園卒園式 6～7カ月児健診 (H26年7月～8月生) 13:00～13:45受付 <b>子・健</b> 窓口証明業務延長～19:00 おおづ図書館夜間開館～20:00
19木	大津幼稚園・陣内幼稚園 卒園式
20金	杉水保育園卒園式
21土	おおづ桜祭り(予定) (～22日) 春分の日 一字保育園・大津保育園・緑ヶ丘保育園・卒園式
22日	大津まちおこし大学「ハムレット」上演会 14:00～ <b>ホール</b>
23月	大津小学校・美咲野小学校・室小学校・大津東小学校・大津南小学校・大津北小学校・護川小学校 卒業式 <b>交流休 伝承休 図書休</b>
24火	手話通訳設置日 <b>スポ休</b>
25水	窓口証明業務延長～19:00 おおづ図書館夜間開館～20:00
26木	
27金	
28土	おおづ桜祭り(予定) (～29日) よろこび保育園卒園式
29日	
30月	交流休 伝承休 図書休
31火	スポ休
4月 1水	窓口証明業務延長～19:00 おおづ図書館夜間開館～20:00
2木	
3金	杉水保育園入園式 <b>図書休</b>
4土	大津いちご保育園・大津保育園・緑ヶ丘保育園・一字保育園・よろこび保育園 入園式

# 休日当番医・薬局 3月

問い合わせ 菊池都市医師会テレホンサービス ☎0968(25)3300  
 ※歯科、薬局を除く

3月1日 (日)	竹田津医院(内・小)	大津町 096(293)2521
	たぶち内科循環器科(内・循)	菊陽町 096(233)3588
	岸病院(外)	菊池市 0968(38)2750
	いのうえ眼科(眼)	合志市 096(344)1311
3月8日 (日)	クローバー歯科・こども歯科	大津町 096(294)6480
	すみれ薬局	大津町 096(294)2558
	てらしま小児科医院(小・内)	菊陽町 096(232)5151
	平山内科クリニック(内・呼内・ア・緩内)	合志市 096(273)6104
3月15日 (日)	城間クリニック(整)	菊池市 0968(25)2506
	たに耳鼻咽喉科アレルギー科(耳・ア)	菊陽町 096(233)3387
	伊藤歯科医院	合志市 096(248)5688
	古荘医院(内・小)	菊池市 0968(25)2046
3月21日 (春分の日)	ふくだ医院(内・耳・ア・泌)	大津町 096(293)2771
	熊本リハビリテーション病院(整・内)	菊陽町 096(232)3111
	友田皮ふ科医院(皮)	合志市 096(248)6211
	たかはし歯科医院	菊池市 0968(38)5199
3月22日 (日)	あおい薬局大津店	大津町 096(340)3080
	古賀医院(内・循・小)	菊池市 0968(38)2222
	野沢内科医院(内・胃・外)	大津町 096(293)8000
	菊池中央病院(内・外)	菊池市 0968(25)3141
3月29日 (日)	木庭耳鼻咽喉科医院(耳・ア)	菊池市 0968(24)2551
	菊池こどもクリニック(小)	菊池市 0968(25)1164
	武蔵しもむら医院(小・内・ア)	菊陽町 096(339)7561
	樽美外科整形外科医院(整・リハ・外)	大津町 096(293)2100
4月5日 (日)	松岡耳鼻咽喉科医院(耳)	菊陽町 096(232)5011
	まつおか歯科医院	菊陽町 096(292)3080
	大津岩下薬局 大津支店	大津町 096(294)1737
	清原医院(内・小)	菊池市 0968(38)2106
3月29日 (日)	ナカシマセブンクリニック(内)	合志市 096(288)0777
	岩根クリニック(胃・外・消)	菊池市 0968(25)4230
	ちが産婦人科医院(産・婦)	菊陽町 096(232)9131
	ハート歯科クリニック	大津町 096(294)6777
4月5日 (日)	宮本内科クリニック(内・小・循)	菊池市 0968(25)2047
	七城木村クリニック(内)	菊池市 0968(26)9555
	三隅胃腸科内科外科医院(内・外)	合志市 096(248)6161
	ちとせ眼科(眼)	菊陽町 096(243)1100

## 3月の再生資源集団回収活動団体

団体名	活動日	活動場所	注意点
大津町商工会女性部	3月14日(土) 午前9時～午前11時	オークスプラザ 駐車場	雨の場合は翌日に延期 それでも雨の場合は中止

## まちの人口 平成27年1月末現在

人口	33,803人 (+41人)	●出生 /	46人
男	16,619人 (+28人)	●死亡 /	36人
女	17,184人 (+13人)	●転入 /	130人
世帯数	13,270戸 (+16世帯)	●転出 /	94人

※増減は前月比

# まちの相談 3月2日～4月14日

相談	日時	場所	相談員
心配ごと相談	3/2(月) 13:30～15:30	人権啓発福祉センター	渡邊 幸子
	4/6(月) 13:30～15:30	人権啓発福祉センター	太田 昭子
	3/3(火) 13:00～16:00	老人福祉センター	濱地 洋子
	3/10(火) 13:00～16:00	老人福祉センター	渡邊 幸子
	3/24(火) 13:00～16:00	老人福祉センター	豊住 幸夫
	4/7(火) 13:00～16:00	老人福祉センター	栗林 重利
心配ごと児童相談	3/17(火) 13:00～16:00	老人福祉センター	太田 昭子
身体障害者相談	3/2(月) 13:00～16:00	老人福祉センター	山下 幸
行政相談	3/19(木) 10:00～12:00	住民相談室	黒田 博
★住民課で事前の予約が必要です			
法律相談	3/13(金) 10:00～12:00	住民相談室	藤本猪智郎
	3/27(金) 10:00～12:00	住民相談室	坂本 秀徳
★住民課で事前の予約が必要です			
年金相談	3/18(水) 10:00～15:00	住民相談室	年金事務所相談員
税務相談	3/19(木) 13:00～15:00	住民相談室	南九州税理士会 菊池支部
教育相談	毎週月～金 8:30～17:00	教育支援センター	教育相談員
	センターで事前の予約が必要です		予約・問い合わせ ☎096(293)2231
消費生活相談	毎週火 10:00～16:00	住民相談室	消費生活相談員
もの忘れ相談	9:30～11:30	オークスプラザ	認知症疾患医療センター 精神保健福祉士
	地域包括支援センターで事前の予約が必要です		予約・問い合わせ ☎096(292)0770・0771
雇用相談	毎週火・金(休日の場合は翌平日) 9:00～17:00	案内窓口横	雇用相談員

古澤	菊池	津留	村上	小野寺	野口	砂原	上野	田代	岩下	高濱	角	相馬	倉原	堀	増永	小牧	森	尾藤	おなまえ
芽愛	大雅	心実	嶋	野寺	乃夢	希羽	上野	徹平	宗新	蒼真	聡馬	悠人	大希	心寧	琴音	緋色	元人	月奎	おなまえ
ちん(室)	くん(吹田)	ちゃん(水)	ちゃん(室)	ちゃん(室)	くん(室)	くん(美咲野)	ちゃん(美咲野)	くん(室)	くん(瀬田)	くん(引水)	くん(室)	くん(天津)	くん(新)	くん(室)	くん(水)	くん(津)	くん(引水)	くん(美咲野)	おなまえ
暢一	健太	慎	令	宏誠	淳一	信二	裕士郎	徹	博行	慎一郎	洋平	敦	拓己	統志也	純一	英貴	信	誠	おなまえ

森内	甲斐	中山	山口	緒方	内村	徳永	中野	鍋島	光永	西口	福本	東	田中	中原	濱田
久恵	ツヤ子	美知子	智	信幸	世嗣	信子	エイ子	定	憲夫	ノブ子	秀國	佑唯	奏伍	郁翔	千咲
74歳	98歳	93歳	94歳	76歳	88歳	89歳	84歳	86歳	68歳	91歳	88歳	亮	秀	泉	水
大津	岩坂	錦野	真木	岩坂	錦野	大津	平川	下町	岩坂	中島	陣内	亮	秀	泉	水

・お誕生・おやみのコーナーは、希望者のみ掲載しています

・平成27年1月10日～平成27年2月9日届出分



## お誕生おめでとう

祝賀略

## おやみ申し上げます

祝賀略