

大津のことがもっと好きになる情報誌

広報 おおづ

Proud!
東日本大震災の復興を支援しよう
Japan

Public relations
OZU TOWN

広報 おおづ 2014 4

発行・編集 ■大津町・総合政策課
〒889-1292 熊本県菊池郡大津町大字大津 1233 番地
TEL.096(293)3111 <http://www.town.ozu.kumamoto.jp/>

※広報おおづは環境に配慮して再生紙と大豆インクを使っています。

UD FONT
易やすく読みまちがえにくい
ユニバーサルデザインフォント
を採用しています。

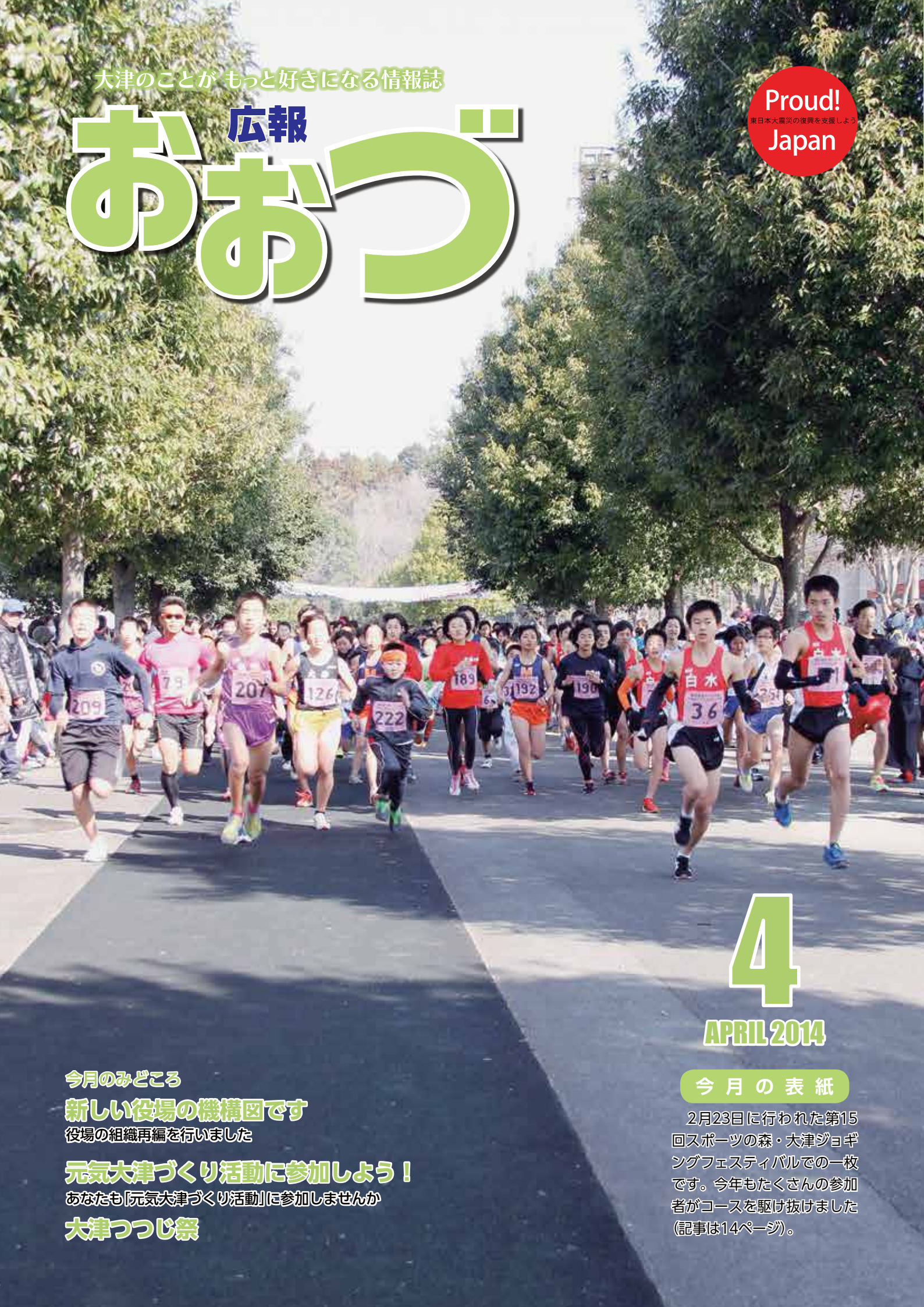

4

APRIL 2014

今月のみどころ

新しい役場の機構図です
役場の組織再編を行いました

元気大津づくり活動に参加しよう!
あなたも元気大津づくり活動に参加しませんか
大津つつじ祭

今月の表紙

2月23日に行われた第15回スポーツの森・大津ジョギングフェスティバルでの一枚です。今年もたくさんの参加者がコースを駆け抜けました(記事は14ページ)。

熊本県

大津

つつじ祭



大津町役場周辺
午前10時～午後3時30分

子ども相撲大会、防災プラザ、パレード、商店街企画、子ども広場、物販、ステージ、銘花展、陶芸展 他

昭和園
午前10時～午後3時30分

ステージ(音楽祭)、カラオケマラソン、子どもミニサッカー教室、物販 他

みんな集まれ!
いっしょに遊ぼう!

歩行者天国西側で、子供向けのイベントを企画中!みんなで遊びに来てね。からいもくんもやってくるよ!

●内容
お菓子のつかみどり、巨大シャボン玉に入ろう!、紙飛行機飛ばし大会、ペーパーグラフト、塗り絵、宝探し、ボールすくい
※有料のイベントもあります。
※イベントは変更になる可能性があります。

協賛イベント

江藤家住宅一般公開 日時:本祭同日午前10時～午後3時30分

スポーツ大会 期間:平成26年4月5日(土)～平成26年5月11日(日)

戦没者追悼式 日時:平成26年4月19日(土)午前10時30分～ 場所:大津町社会福祉協議会

JR九州主催のウォーキング 日時:本祭同日

●参加団体
大津町商工会女性部/大津町商工会青年部/東熊本青年会議所/NPO法人クラブおおづ/NPO子どもサポートみんなのおうち/肥後おおづ観光協会/大津町役場青年部

元気と笑顔が大集合!
Enjoy Honda 2014 4.19.~20. 9:00-17:00
KUMAMOTO 2014 熊本県菊池郡大津町大字大津 1233 番地

※中心商店街、オクス広場周辺は駐車場が不足することが見込まれます。公共交通機関をご利用ください。
※イベントの内容は変更になる場合があります。あらかじめご了承ください。

■交通規制のお知らせ
つつじ祭開催に伴い、午前10時から午後4時まで、中心商店街周辺の道路は歩行者天国となります。路線バスの停留所も臨時的に変更となります。

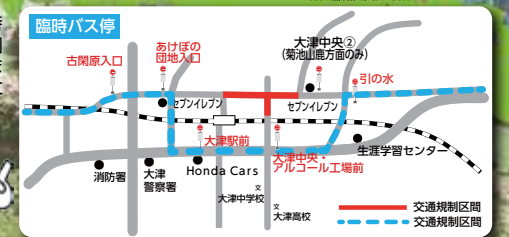

平成26年
4月20日(日)

時間 AM10:00～PM3:30

場所 熊本県菊池郡大津町役場周辺(歩行者天国)、昭和園

お問い合わせ先/大津つつじ祭実行委員会事務局(明日の観光大津を創る会) TEL096-294-2877

つつじの声

▼春が来ました。全日本モトクロス選手権、エンジョイホンダ、つつじ祭など、4月はさまざまなイベントが目白押しです。私もいろいろな場所にお邪魔して取材をする予定です。普段、ほとんど体を動かすことがない私ですが、取材の時は日ごとの運動不足の解消もかねて、なるべく積極的に動き回りたいと思っています。(TS)

▼町の各所でつつじの花が華やきをみせる季節となりました。上でも紹介されているように、今月20日につつじ祭が開催されます。昨年初めて祭に参加したのですが、つつじの名所の多さに驚きました。中でも、日吉神社から望む全体の町と一面のつつじのコラボは圧巻でした。今年もつつじに癒されに祭に参加しようと思います。(NA)

自閉症を知っていますか？

—理解と支援のために(その12)—

誤解されやすい自閉症

自閉症は、「常に自分の殻に閉じこもっている状態」と思われることがありますが、これは正しくありません。脳の発達の仕方の違いから次の3つの特徴が表れると言われています。

- ①対人関係の困難さ
- ②コミュニケーションの困難さ
- ③こだわりと興味の狭さ

このため、対人関係をうまくつづけないことがあり、真面目に取り組んでいても、ふざけていると誤解を受けることがあります。また、他の人には理解できない行動をあらわすことがあり、変わっていると見えるかもしれません。そのために偏見や誤解が生じてくるのです。

特徴は？

- 特徴のあらわれ方は、人によってさまざまです。よく見られるものとして、次のようなものがあります。
- 他人の気持ちや感情を察することが苦手
 - 場に合った言葉を使うことが難しい
 - 新しいことや急な予定変更に大きな不安を感じる
 - 社会的な常識に疎い
 - 同じ言葉や行動をくり返す

サポートがあると助かります

私たちは、それぞれに異なる感性と個性を持っていて、それを認め合い、互いに支え合いながら暮らしています。同じように、自閉症の人の個性を認めて、行動や態度への理解をお願いします。

サポート1

わかりやすい言葉や絵を使って説明する。抽象的な表現をさけて、短い表現で話すことで、理解しやすくなります。

サポート2

感覚が過敏な人には、人混みや大きな音、光などの刺激が少ない、安心できる環境に移動させる。

サポート3

思い通りにいかなかった時など、混乱してしまうことがあるので、本人の考えを聞きながら、どうすれば良いのか、具体的に教える。



Enjoy Honda 熊本 2014

今年もホンダセーフティ&ライディングプラザ九州(HSR九州)で、Enjoy Hondaが開催されます。HONDAの車やバイクの他、全国のご当地グルメなど、みんなで楽しめるイベントが数多く開催されます。家族みんなで行ってみよう！詳しくはお問い合わせください。

- 日時 4月19日(土)、20日(日)
- 場所 HSR九州
- 入場券 前売り券：800円 当日券：1,000円(中学生以下無料)
前売り券はローソン店頭でのLoppiで(Lコード:84278)

Enjoy Honda熊本
http://www.honda.co.jp/enjoyhonda/kumamoto/2014/
■問い合わせ HSR九州 ☎096(293)1370

プレゼント

入場チケットをペア5組(10人)にプレゼント！(2日間通して入場可能です)。ハガキに住所、氏名、電話番号、応募理由を記入して、〒869-1292 大津町役場商業観光課 Enjoy Honda熊本 2014 チケット応募係までお送りください。
▶申込締切 4月15日(火)必着 当選は発送をもってかえさせていただきます。

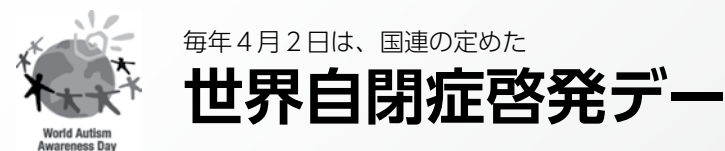

毎年4月2日は、国連の定めた

世界自閉症啓発デー

さまざまなイベントが開催されます。ぜひご参加ください

自閉症関連図書の特別展示

おおづ図書館で、図書の特別展示を行います。

- 展示期間 4月1日(火)～30日(水)

〈おすすめ本の紹介〉

- 「自閉的」といわれる子どもたち～その理解と指導の実際 石井 葉/編著
国の巡回相談員による的確なアドバイスで「自閉的」な子の具体的な指導法が分かります。対応の仕方に悩む母親、教師に最適です。
- 発達障害の子どもたち 杉山 登志郎/著
「言葉が幼い、落ち着きがない、授業についていけない」など、育ちに遅れがみられる子の中で、治療や養護が必要かどうか、どう見分けるかをケーススタディをもとに長年にわたって子どもと向きあってきた第一人者が優しく教えています。

- 主催・問い合わせ おおづ図書館 ☎096(294)8011

世界自閉症啓発デーくまもと 2014

出発式&パレードを開催します。

- 期日 4月2日(水)
- 日程 午前10時～午前11時 パレード出発式
ウェルパルクまもと1階 大会議室
午前11時30分～正午 啓発活動
下通り・新市街アーケードをパレード
- 主催・問い合わせ 熊本県自閉症協会 ☎096(352)5893

熊本の当事者グループの紹介

熊本の当事者会が集まり、それぞれの活動内容・方向性などを語ります。その後、当事者会の様子を再現してもらい、その疑似体験や見学などを予定します。

- 期日 4月5日(土)
- 時間 午後1時～午後4時
- 場所 ウェルパルクまもと1階 大会議室
- 主催・問い合わせ みなわ(熊本市自閉症発達障がい支援センター) ☎096(366)1919

- 問い合わせ 役場福祉課 福祉係 ☎096(293)3510

KOHO OZU CONTENTS

広報おおづ目次

3	自閉症を知っていますか？
4	新しい役場の機構図です
6	元気大津づくり活動に参加しよう！
8	すこやか通信 予防接種のお知らせ/ダニ媒介性疾患に注意しましょう
9	大津町教育支援センターを知って14！/栄養士からの一言
10	環境プレス し尿汲取り手数料が改定されます など
11	オーエンス広場 保育所・家庭的保育室の新設を予定しています など
12	輝く人権 菊池東部水平社創立90周年記念式典が開催されました！ など
	まちの話題
13	包括協定調印式/文化ホール事業「幸せはほらそこに…」コンサート/東京エレクトロ九州(株)が植樹/平成25年度 第29回熊本県身体障がい者歌謡祭/第15回スポーツの森・大津ジョギングフェスティバル/白川保育園 木製すべり台贈呈式/新エネルギーセミナー in 大津町/大津まちおこし大学 活動報告会/野菜の育苗を中心とした営農！/平成25年度大津町消防団水防訓練/平成25年度菊池地区自衛隊入隊者励励会
	インフォメーション
16	「議会報告会」を開催します/大津町非常勤職員・臨時職員募集/経済的な理由で修学が困難な場合に「大津町奨学金貸付」制度/春は行楽のシーズンです!!食中毒に注意しましょう/からいもオーナー募集/後期高齢者医療保険料の平成26・27年の保険料率が決定しました/後期高齢者医療保険の資格がある人に人間ドック受診費用を補助します/【国民健康保険】70歳以上75歳未満の人の自己負担割合が変わります/児童扶養手当を知っていますか/栽培終了後は害虫をハウス外へ出さない閉め込みを実施しましょう/今月から大津町無料職業紹介所の開設日が週2日に変わります
	くらしの伝言板
20	上水道と下水道料金の消費税率が改正されます/住民税の申告はお済みですか/土地・家屋の評価額を確認できます/税務署でのご相談は事前の予約を/期限内に納付できなかった場合は/町営住宅(補充)入居者募集/要約筆記養成講座のご案内/手話奉仕員養成講座のご案内/第31期熊本いのちの電話相談員養成講座が開講されます/平成26年 春の全国交通安全運動/平成26年度 永年無事故無違反表彰の上中を受け付けます/第14回スペシャル駅伝大会/西部方面航空隊創隊53周年・高遊原分屯地創設43周年記念行事/菊池広域連合事務局職員採用試験/しごと探して就労支援!/サポートファイルのご案内/障害児の福祉サービス費用の軽減が始まります/平成26年度アメリカホームステイプログラムを中止します/ブラジル熊本県文化交流協会来町/熊本セントラル病院介護職員初任者研修/「交通遺児等育成資金の貸付」「介護料支給」のご案内/このほりは電線に触れないように/自衛官募集/公共工事等入札結果
24	フォルツァ!! ロアツン熊本/道の駅大津/岩戸の里/安全安心おおづまち
25	あつまれ!大津っ子/愛のこんだて
26	出生/おくやみ/休日当番医・薬局/まちの相談/カレンダー/人口
28	大津つつじ祭



ジョギングフェスティバル



木製すべり台贈呈式(白川保育園)

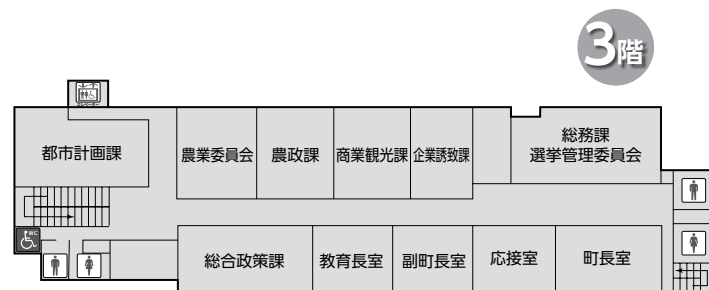
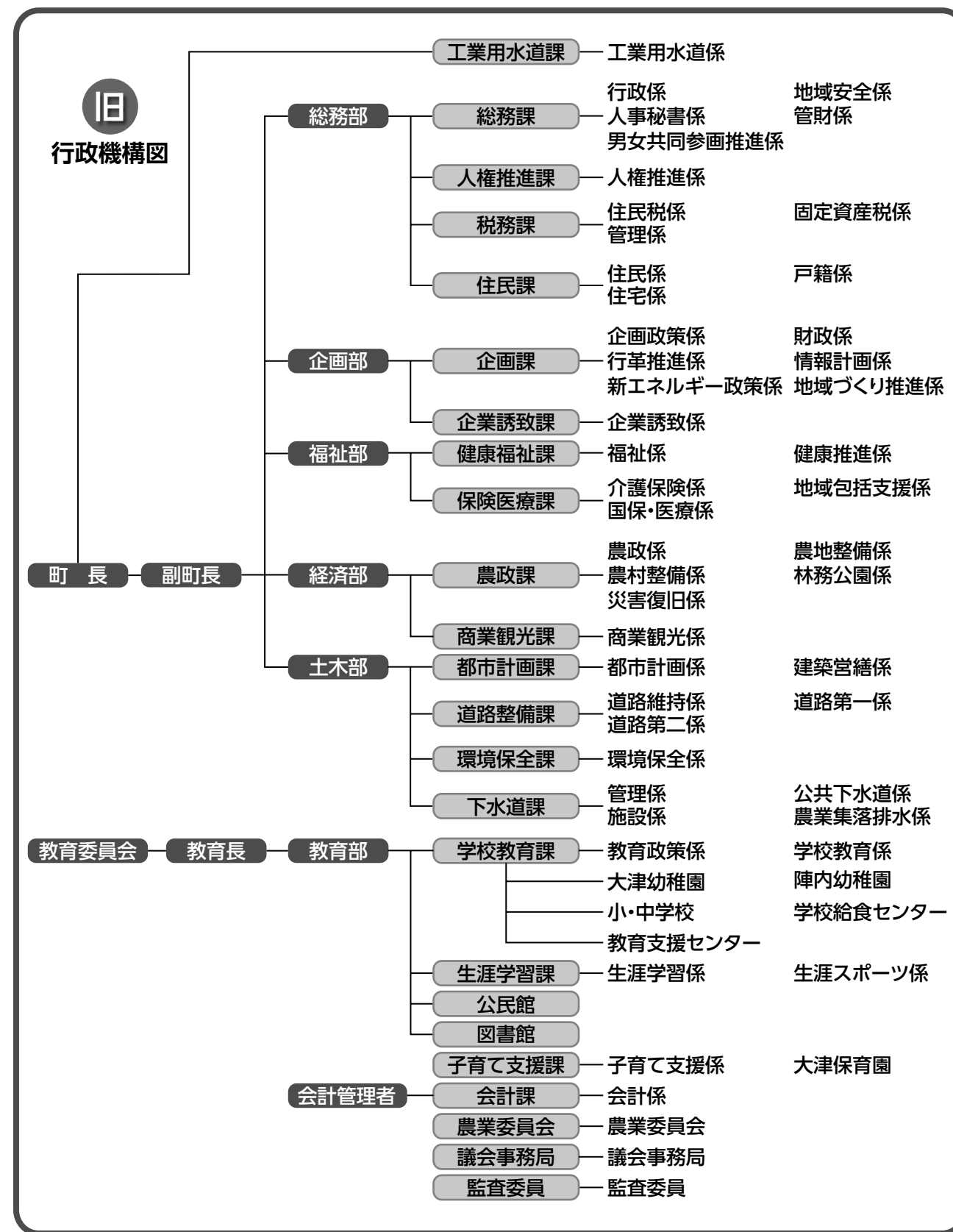
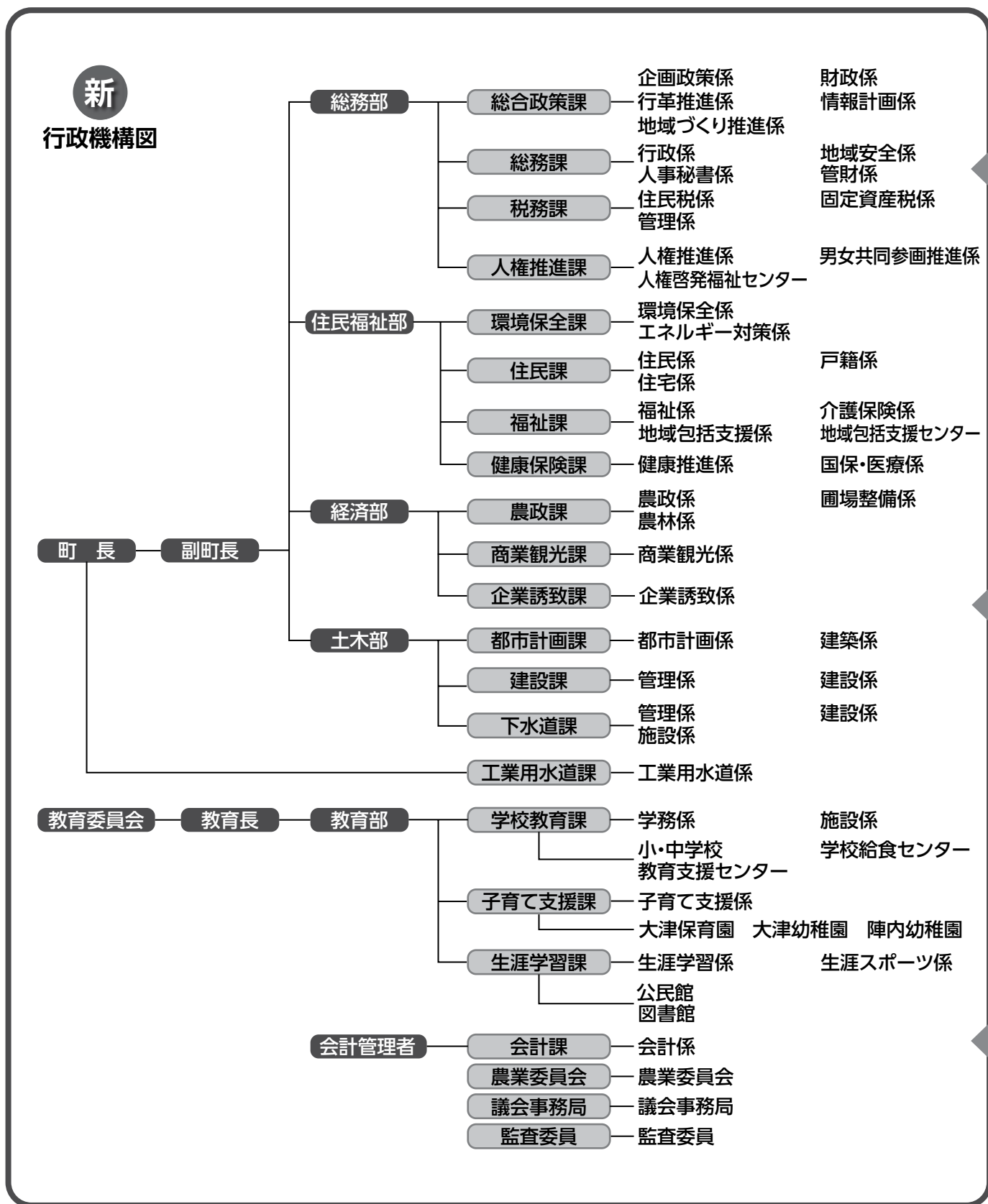

元気大津づくり活動 に参加しよう！

皆さん一人一人の手により、大津町をさらに元気なまちとしていくことを目指す「元気大津づくり活動事業」は、この4月で7年目を迎えます。

「元気大津づくり活動事業」は、皆さん一人一人が自主的に行う活動に対して、地域通貨「水水」をお渡しする事業です。「元気大津づくり活動」への参加登録者が、その活動実績に応じてもらえる地域通貨「水水」は、地域通貨が使える協力店での特典や、町指定ゴミ袋との交換、町の施設の使用料や手数料などへの支払い、あらかじめ登録された住民団体への寄付などに使うことができます。

平成26年度からは、元気大津づくりの活動項目に新たに「健康増進活動」が加わります。あなたも「元気大津づくり活動事業」に参加しませんか。



より記入しやすい活動報告書になりました

「元気大津づくり活動」とは？

「町内において住民が自発的な意思に基づいて、他人または地域社会に貢献する目的を持って無報酬で行う行為」をいいます。次の5つの活動に区分されています。

A：町的美観を保つ活動 ・道路や公園の草取りをする ・公共の場所のゴミを拾う ・道路を清掃する など	B：地域安全活動 ・防災、防犯パトロールをする ・通学路の安全確保をする ・カーブミラーを磨く など
C：支え愛（あい）活動 ・高齢者の安否の確認 ・近所のお年寄りを病院へ送迎する ・献血をする など	D：地域環境活動 ・資源回収をする ・通勤を車から自転車やバスにする ・廃食用油を提供する など
E：健康増進活動 ・ウォーキング・ジョギング・体操 ・町主催の健康づくり活動への参加	・AからDの各活動については、上の活動以外でも「元気大津づくり活動」の要件を満たすものであれば対象となります。 ・Eの健康増進活動は、左の4つの活動に限ります。

平成26年度から活動項目に追加

元気大津づくり活動に参加するには？

地域通貨「水水」を手に入れるには、事前に元気大津づくり活動への参加登録が必要です。申請は役場総合政策課で受け付けます。参加登録のための申請書は役場総合政策課のほか、町のホームページなどでも入手できます。申請の際には、印かんをご持参ください。申請お待ちしております。

健康増進活動でも
元気大津づくりに
参加しよう！



大津町地域通貨「水水」の交付が始まります

4月からは、平成25年度中に行われた「元気大津づくり活動」に対する地域通貨「水水」の交付が始まります。



地域通貨「水水」の申請手続き

- 申請窓口 役場総合政策課 地域づくり推進係
- 申請期間 4月7日(月)～5月30日(金)
(土・日曜日、祝日は除く)
午前8時30分～午後5時15分
- 申請に必要なもの
 - 平成25年度元気大津づくり活動報告書
 - 申請に来る人の印かん
 - 代理の人（家族以外の人）が申請する場合は「委任状」

活動報告書により、1週間あたり15分以上の活動を1回＝25水水として計算します。1年間毎週活動した場合、52週×25水水＝1300水水となり、「水水」が13枚もらえることとなります。合計の端数が100水水未満の場合は、切り捨てになります。

■地域通貨「水水」の使い方には、次の3つの方法があります。

- 1 町内で自由に流通**
 - お手伝いをしてもらったときなどの感謝の気持ちとして「水水」を渡すことができます。
 - 地域通貨協力店で「水水」と引き換えに特典を受けることができます。
※特典内容は各店舗で異なりますので、ご注意ください。
- 2 町の施設の使用料や手数料**
 - 町指定ゴミ袋との交換
※役場のみ交換可能です。一般小売店での「水水」との交換はできません。
 - 町が発行する証明書の交付手数料
(住民票の写し、印鑑証明、所得証明、納税証明など)
 - 大津町総合体育館トレーニングルームの使用料
※回数券には使えません。
- 3 登録住民団体への寄付**
 - 「水水」を寄付することで、住民団体の活動を応援することができます（登録住民団体は「水水」を換金して団体の活動資金に充てることができます）。

注意：登録団体以外は、お金と交換することや、お金と同様に使うことはできません。

登録住民団体一覧 (平成26年2月末現在)

区分	団体名			
行政区など (自治会、老人会、子ども会、婦人会、その他の団体)	自治会	大津東区 杉上区 楽善区		
	老人会	大津東区光寿会 上町老人会 桜丘区老人クラブ桜花会 下町長寿会 中陣内老人クラブ高砂会 中島老人会		
		子ども会	美咲野会 上陣内子ども会 上猿渡分団子供会	
			その他	日吉ヶ丘ふれあい隊 室っ子応援団 森ふれあいサロン
		NPO 法人		NPO 法人クラブおおづ
		ボランティア団体		明日の観光大津を創る会 大津町国際交流協会 大津町剣道連盟 大津スキークラブ おおづ図書館友の会 大津町商工会女性部 大津町エコライフグループ 大津町女性の会 なかよし広場 JA 女性部瀬田 万葉会 南杉水オレンジ隊 もったいない隊 美咲野ガーデニングクラブ

「地域通貨協力店」
「登録住民団体」 随時募集中です！

地域通貨「水水」協力店一覧 (届出順)

店名	特典内容
味の津屋 (大津)	飲食をすると「水水」1枚で100円引き
インテリア白川 (大津)	「水水」1枚でコーヒー1杯サービス
ビューティーコロナ (大津)	「水水」1枚でカードポイント2点サービス
JA 菊池 とれたて市場 (大津)	1,000円以上お買い上げの人に「水水」1枚で100円引き
村上写真館 (大津)	1,000円以上お買い上げの人に「水水」1枚で100円引き
大津温泉 岩戸の里 (外牧)	「水水」1枚で入館料100円引き
よりみち (大津)	飲食をすると「水水」1枚で100円引き
ギャラリー&和カフェ 水車物語 (室)	飲食をすると「水水」1枚で100円引き
文洋堂 (大津)	1,000円以上お買い上げの人に「水水」1枚で100円引き

●申し込み・問い合わせ 役場総合政策課 地域づくり推進係 ☎096(293)3118

大津町教育支援センターを知って14!

子どものいじめ・不登校でお悩みのときは……
子ども相談窓口

●こんな相談にのっています!

- (例)・子どもが学校へ行きたがらない。
- ・子どもがいじめにあっているようだけど……。
- ・家庭でどうやってしつけをしたら良いかわからない。 など



教育現場での経験がある教育相談員による相談を行っています。家庭だけの問題とせず、まずはセンターへお電話ください。また、先生たちの相談にも応じます。

教育支援センター ☎ 096(293)2231

【開設日】月曜日～金曜日(土・日・祝日を除く)
【時間】午前8時30分～午後5時

電話 OK
来訪

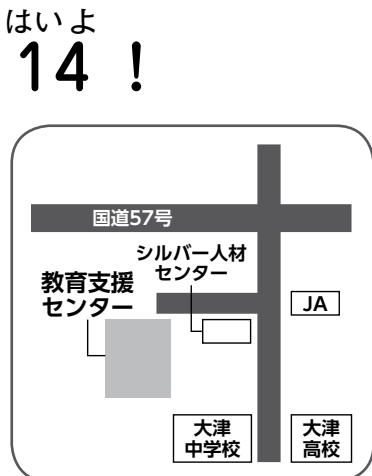

栄養士からの一言 生活習慣病を予防しましょう

食習慣・運動習慣・休養・喫煙・飲酒などの生活習慣が病気の発症・進行に関与する疾患群を生活習慣病といいます。要因は、生活習慣・外部環境・遺伝的要因があります。

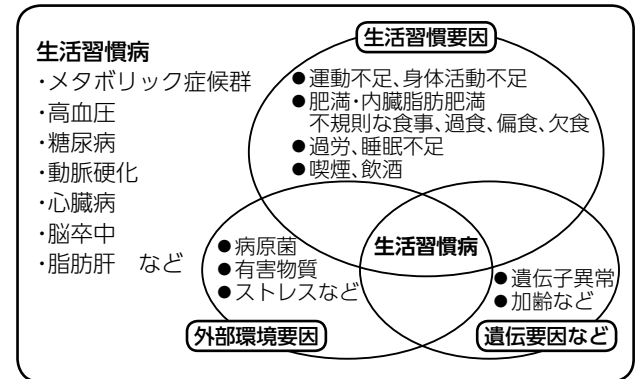

わかめとひき肉のレンジ蒸し豆腐(2人分)

【1人分】 エネルギー：193kcal 塩分：0.8g

- カットわかめ …………… 6g
- 木綿豆腐 …………… 1丁(300g)
- にんじん …………… 30g
- 豚ひき肉 …………… 50g
- かたくり粉 …………… 大さじ1・1/3
- 練りわさび …………… 適量

作り方

- 豆腐は4つに切り、キッチンペーパーで1つずつ包んで水気を絞る。にんじんはみじん切りにする。
- ボールにひき肉と塩を入れて練り、①ともどしたわかめ、かたくり粉を混ぜる。
- ラップを40cm角に広げて②を1/2量のせ、直径4cmの棒状にして両端をしっかりとねじる。残りも同様にする。
- 電子レンジ(600w)の両端におき、7分加熱する。あら熱がとれたら新しいラップに包み直し、冷ます。
- 食べやすい厚さに切って器に盛り、わさびを添える。

●問い合わせ
役場健康保険課 健康推進係(町子育て・健診センター内)
☎096(294)1075

生活習慣の予防は、次の3点に要約されますが、最も効果的で、誰もが手軽に取り組める方法は、良い食習慣を身につけ、運動や休養を積極的に取り入れたライフスタイルを確立することです。

- 1次予防……健康的な生活習慣の確立(発病予防)
- 2次予防……定期的な健康診査を(早期発見・治療)
- 3次予防……リハビリテーション・投薬ほか(機能維持・回復)

健康的な生活習慣を身につけましょう。

- ・主食、副菜、主菜をそろえ、いろいろ食べましょう。
- ・食べすぎには注意しましょう。
- ・からだを動かしましょう。
- ・生野菜・緑黄色野菜を毎食の食卓に(1日350gを目標に)。
- ・塩分・脂質の摂取を控えめに。
- ・カルシウム(牛乳・小魚・海藻など)を十分にとって丈夫な骨づくり。
- ・甘い物はほどほどに。
- ・禁煙・節酒で健康長寿。

予防接種のお知らせ

予防接種は、病気に対して抵抗力を持った強い体にするために行うものです。予防接種法という法律に基づき、町が実施する接種は「定期接種」といいます。法に基づかない接種は、「任意接種」といいます。

定期接種は、BCG、四種混合、三種混合、二種混合、不活化ポリオ、MR(麻しん・風しん)、日本脳炎、ヒブ、肺炎球菌、子宮頸がん予防の各ワクチンとなっています(※)。法律が改正され定期接種の種類が変更になることもあります。予防接種に関する情報は、広報おおづでお知らせしていきます。

接種対象者のお知らせ

★日本脳炎予防接種

積極的勧奨の差し控えの影響で日本脳炎予防接種を受けられなかった人(平成7年4月2日生まれ～平成19年4月1日生まれの人)は、定期接種として予防接種ができます。積極的に勧められる人は表のとおりです。

平成26年度の接種対象者(まだ接種していない人が対象です)

MR (麻しん・風しん)ワクチン 第2期	平成20年4月2日から 平成21年4月1日 生まれの人
二種混合 (ジフテリア・破傷風)ワクチン第2期	平成14年4月2日から 平成15年4月1日 生まれの人

接種期間：平成27年3月31日まで
対象者へは、お知らせとともに予診票を郵送します。できるだけ早めに接種しましょう。

★MR(麻しん・風しん)ワクチン(2期)、二種混合ワクチン(ジフテリア・破傷風)対象者は次のとおりです。

第1期追加	平成17年4月2日から 平成19年4月1日生まれの人
第2期	平成8年4月2日から 平成9年4月1日生まれの人

上記以外の対象者：
平成7年4月2日生まれから平成19年4月1日生まれの人、特例対象者です。日本脳炎接種を既定の回数されていない人は、定期接種として未接種分を接種できます。

予防接種を受けるときの注意

- ・定期の予防接種は、医療機関で実施しています。詳しくは通知などでお知らせします。
- ・体調が良い時に受けましょう。

ダニ媒介性疾患の予防対策

- ①森林や草地などに入る場合は、長袖・長ズボン、足を完全に覆う靴などを着用し、肌の露出を少なくしましょう。
 - ②屋外活動後はマダニに咬まれていないか確認しましょう。
 - ③吸血中のマダニに気が付いたときは、医療機関で処置してもらいましょう。
 - ④マダニに咬まれた後に、発熱などの症状があった場合は、医療機関を受診しましょう。
- ※マダニは、衣類や寝具に発生するヒョウダニなど、家庭内に生息するダニとは異なります。

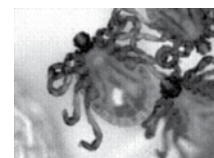

ダニ媒介性疾患に注意しましょう

春から秋にかけて、マダニの活動が活発になります。ダニに咬まれることで病原体に感染し、日本紅斑熱や重症熱性血小板減少症候群(SFTS)などの病気にかかり、重症化することがあります。

- ・保護者が同伴してください。同伴できない場合は委任状が必要です。
- ・母子手帳、住所がわかる物を持参してください。
- ・年齢や接種間隔に間違いはありませんか?もう一度確認しましょう。



■保育所・家庭的保育室の新設を予定しています

入所希望者数の増加にともない、町では、待機児童の解消に向け、定員120人の私立保育所を引水区に計画しています。開所は平成27年4月を予定しています。
また、平成26年4月に定員5人の家庭的保育室を1カ所、室地区に新設します。



■3月6日、家庭的保育者などの6人に認定書交付を行いました



家庭的保育室と連携保育所の集団保育の様子



家入町長と家庭的保育室ちゅうりっぷの加藤さん他

■保育所の入所状況をお知らせします(平成26年4月時点)

保育所名	大津保育園	緑ヶ丘保育園	一字保育園	白川保育園	杉水保育園	大津いちご保育園	よろこび保育園	計
定員	120	120	120	120	140	120	120	860
入所者数(見込み)	127	158	154	138	175	138	170	1,060

■就学前児童の状況

(4月1日基準)

年度	21	22	23	24	25
児童数	1,992	2,088	2,221	2,361	2,478

■待機児童の状況

(4月1日基準)

年度	21	22	23	24	25	26
児童数	45	15	37	26	12	40(見込み)

■環境整備事業状況

年度	20	21	22	23	24	25
保育所	大津いちご保育園創設	一字保育園改築	杉水保育園増改築	大津保育園増築	よろこび保育園創設	
家庭的保育室					ぴちゅ・みんなのおうち保育室開所	おひさま保育室開所

太陽光発電システムを設置する人に補助を行います

町では、平成19年度から資源循環型社

※右の表で算定した額に10円未満の端数が生じる場合、10円未満は四捨五入します。

区分	ア：普通手数料	イ：最低手数料	ウ：加算手数料
改正前	10リットルにつき 105円(税込)	1回につき 600円(税込)	し尿汲取りの際、40メートルを超えてホースを使用する場合は、別に210円(税込)を加算
改正後	10リットルにつき 100円+消費税	1回につき 572円+消費税	し尿汲取りの際、40メートルを超えてホースを使用する場合は、別に200円+消費税を加算

消費税法の改正(5%から8%へ増税)に伴い、4月1日から「し尿汲取り手数料」が次のように改定されました。

し尿汲取り手数料が改定されます

犬の登録・狂犬病予防集合注射

平成26年度第1回犬の登録・狂犬病予

会の形成を目指し、クリーンエネルギー利用を積極的に支援するため、新たに住宅用太陽光発電システムを設置する人に対して、予算の範囲内で補助を行っています。本年度も、次のとおり実施します。

- 補助金額 設置する太陽光電池の公称最大出力値の合計値に1万円を乗じて得た額とし、5万円を限度とします。ただし、補助額に10円未満の端数があるときは、その額は切り捨てとなります。
- 補助対象者 町内に住所を有し、自己の居住する町内の住宅に新たに太陽光発電システムを設置する人。
- ※補助は、1世帯当たり1回限りで、既に設置してあるものについては申請できません。
- 受付期間 4月1日から先着順に受け付けを開始します。
- 申請方法 補助を受けるためには、太陽光発電システム設置工事の着工前と完了後の2回手続きが必要です。申請の際は、申請書と必要書類を揃えて環境保全課まで提出してください(申請書は、役場ホームページからもダウンロードできます)。

期日	時間	場所
4月12日(土)	9:00~ 9:45	大津東区コミュニティセンター
	10:15~11:45	役場 南側駐車場
4月13日(日)	9:00~ 9:45	町生涯学習センター 駐車場
	10:15~11:45	役場 南側駐車場
4月16日(水)	9:00~ 9:45	陣内地区公民館分館
	10:00~10:30	岩坂公民館
	10:45~11:15	錦野地区農業研修センター
	13:30~14:00	野外活動等研修センター(旧真城小)
	14:15~15:00	宮本地区農業研修センター
4月17日(木)	9:00~ 9:45	矢護川コミュニティセンター(旧矢護川小)
	10:00~10:30	杉水地区公民館
	11:00~11:45	人権啓発福祉センター(隣保館)
	13:30~14:00	美咲野中央公園
	14:30~15:00	高尾野公民館
		瀬田地区生活改善センター

防集合注射を実施します。狂犬病予防法により、飼い主は飼い犬に年1回必ず予防注射を受けさせなければなりません。今回注射できない場合は、最寄りの動物病院でも受けることができます。

- 料金は1頭につき次のとおりです。
- 登録手数料 3,000円(新規のみ)
- 注射料 2,570円
- 注射済票交付手数料 500円

(平成26年度から狂犬病予防注射料金が改定され、2,570円になりました)

往年のヒットソングを披露

文化ホール事業「幸せは ほら そこに…」コンサート

2月23日、文化ホール事業「幸せは ほら そこに…」コンサートが町文化ホールで行われ、大津町在住の元H₂Oの中沢けんじさんとダ・カーポの榎原広子さんと榎原まさとしさんが出演しました。昨年11月に引き続き3回目となる今回も会場にはたくさんの人が訪れ、懐かしの名曲に多くの拍手が起こりました。



「想い出がいっぱい」や「結婚するって本当ですか」など数々の名曲を披露しました

歌謡祭で熊本朝日放送賞を受賞

平成25年度 第29回熊本県身体障がい者歌謡祭

昨年12月5日、「平成25年度 第29回熊本県身体障がい者歌謡祭」が火の君文化センター（熊本市）で行われ、大津町の山下幸さん（大津）が熊本朝日放送賞を受賞しました。これは、県身体障害者福祉団体連合会が主催するもので、県内の身体障害者団体などでの予選を勝ち抜いた参加者たちが熱戦を繰り広げました。



当日は町身体障害者福祉会の皆さんも応援に駆けつけ、山下さんに熱いエールを送りました

熊本学園大学と大津町のつながりを

包括協定調印式

3月6日、熊本学園大学と大津町が包括協定を締結しました。この協定は、互いに連携をとり、産業発展、住民福祉、人材育成などのさまざまな分野においてお互いに協力し合うものです。熊本学園大学の岡本恵也学長と家入町長はまちづくりへの期待を話し合い、これからの同大学と町の発展を祈念して握手を交わしました。



笑顔で握手を交わす家入町長と岡本学長

地下水かん養に貢献

東京エレクトロン九州(株)が植樹

3月15日、西原村の原野で東京エレクトロン九州(株)による植樹が行われました。参加者たちはクヌギやサクラなどの広葉樹の苗木約1,000本を一本一本丁寧に植え付け、青空の下、心地いい汗をかいていました。町は、地下水かん養などを目的に協力企業などと協定を結び、広葉樹の森づくりに取り組んでおり、同社とは平成17年に協定を結んでいます。



今後も平成32年度までに6,000本の植樹が行われる予定です

【問い合わせ】 役場人権推進課 人権推進係
☎096(293)3122

菊池東部水平社創立90周年記念式典が開催されました！

2月22日、人権啓発福祉センターで約100人出席のもと開催されました。



まずオープニング「げんこつ太鼓」の心に響く力強い演奏で式典に花を添えた後、熊本県人権教育研究協議会顧問の上原仁朗さんの「私と解放運動」と題した記念講演がありました。第2部では、部落解放同盟大津支部よりこれまでの解放運動の歩み部落差別の完全解消の実現の日まで！が紹介され、解放子ども会より学習会の年間を通しての成果発表がありました。「菊池東部水平社」とは！

現在の同支部の前身であり、全国水平社が結成された翌年の1923（大正12）年9月24日、町内にあった寶座（大津町室）において、経済的・社会的に厳しい差別のなか「人の世に熱あれ、人間に光あれ」と宣言され、県内はもとより関西方面から参集した500人規模の結成大会であったと記されています。

人権のまちづくりを目指して町も、同支部や地域の皆さんと連携、協働しながら、お互いが人権を尊重する心豊かな住みよいまちとなるよう、さらに町民一人一人の人権意識を高め、同和問題をはじめとするさまざまな人権問題解決のために、人権教育をこれからも進めていきたいと考えています。

人権のまちづくり懇談会「大津小PTA教育講演会」報告

「命・平和・教育」の大切さについて考える講演会が2月28日、大津小学校体育館で開催されました。まず、熊本県ユニセフ協会から活動についての紹介後、「生きることとは学ぶこと」と題し、NPO法人ルワンダの教育を考える会理事長のカンベンガ・マリールイズさん（ルワンダ出身）を講師に行われました。マリールイズさんは、福島県在住で、ルワンダ内戦における大量殺戮、東日本大震災での被災という苦難を乗り越え、現在全国各地で講演しています。

出会いに感謝！「私が日本語を短期間で覚えられたのは、ホームステイ先の外国語の話せない福島のおばあちゃんのおかげです」教室にはたくさんの夢がある！子どもは教育が大事。学んだことは（大人になっても）必ず助けてくれる。それぞれの夢実現に向けて頑張ってください！

一番伝えたいこと！「普段どおり、当たり前前に学校に来て勉強ができること、命の尊さ、教育の大切さについて、いま一度考えてみてください」時折ユーモアを交え、丁寧な日本語で優しく語りかける姿に、児童ら

【お知らせ】人権啓発福祉センターから役場庁舎内へ人権推進課が移転します！

4月から人権啓発福祉センター（隣保館）内であった人権推進課が役場庁舎内に移転します。

これは、さまざまな住民サービス向上などを検証した結果、町の将来ビジョンなど多様化する住民ニーズへの対応に向け、全ての役場組織が見直される一環として今回実施されるものです。これにより、男女共同参画推進係が統合、新しく人権推進課としてさらに町全体の人権啓発推進と男女共同参画事業の充実が図られ、その効果が期待できます。これからも引き続き、人権啓発福祉センターや、南杉水人権のまちづくり協議会とも連携し取り組みながら、人権意識向上のため活動を続けていきます。



は真剣な表情で聞き入っていました。講演後、館内は温かい感謝の拍手がしばらく鳴り響いていました。

水害に備えた訓練を実施

平成25年度大津町消防団水防訓練

3月2日、大津町消防団による水防訓練が大津町下町地区白川河川敷で初めて行われ、町消防団員など約300人が参加しました。訓練では水害や土砂災害を想定し、土のうを利用した応急工法を実施しました。また、女性消防隊による非常食の炊き出し訓練や防災ヘリコプターによる被災者救助訓練なども行われました。



堤防に穴があいて漏水した場合に、川の水位との水位差を縮めて水の圧力を弱め、堤防が壊れてしまうのを防ぐ「月の輪工法」

有竹内園芸が大津町進出の協定を締結

野菜の育苗を中心とした営農！

3月4日、大津町と迫井手土地改良区、竹内園芸との3者で協定調印式が執り行われました。徳島県に本社を置く(有)竹内園芸が迫井手の圃場整備地内3haの農業用施設用地を取得し、ハウスで主に野菜の育苗生産を行い、県内や県外へ出荷します。本年から営農活動を計画しており、地元での雇用も期待できます。今後、町の農業の発展に活躍が期待できます。



左から家入町長、竹内園芸取締役の竹内勝さん、代表取締役の竹内育美さん、迫井手土地改良区理事長の村上秀隆さん

木の滑り台でたくさん遊ぼう

白川保育園 木製すべり台贈呈式

2月26日、木製すべり台贈呈式が白川保育園で行われました。菊池地区林業改良普及協会では菊池地域の森林・林業のPRを目的に、菊池地域産木材を使用した木製遊具を毎年度管内の保育園や幼稚園に寄贈しており、今年は白川保育園が寄贈先に選ばれました。子どもたちはさっそく真新しい木のすべり台で「すべり初め」を行いました。



目録を手渡す菊池地区林業改良普及協会の前川会長とそれを受け取る白川保育園の吉良園長

マイペースで健康体づくり！

第15回スポーツの森・大津ジョギングフェスティバル

2月23日、「第15回スポーツの森・大津ジョギングフェスティバル」が町運動公園で開催されました。当日は2歳から80歳の1,060人とホンダ硬式野球部の選手30人が参加し、それぞれ2km、5km、10kmの各コースを自分のペースで走りました。ゴールした参加者には、ボランティアから豚汁やおにぎりなどが振る舞われました。



当日は晴天に恵まれ、参加者たちは早春の太陽の下、最後まで力いっぱい走り抜きました

立派な自衛官を目指して新たに旅立ちます

平成25年度菊池地区自衛隊入隊者激励会

3月15日、毎年恒例となっている菊池地区(2市2町)の激励会が町文化ホールで開催されました。当日は陸上自衛隊第八師団音楽隊による激励演奏も行われ、自衛隊に入隊する皆さんを盛大に激励しました。菊池地区からの入隊者は総勢49人、うち大津町からの入隊者は6人です。



新入隊者の皆さん、立派な自衛官を目指して頑張ってください



先輩から入隊者の皆さんに激励の言葉が贈られました



陸上自衛隊第八師団音楽隊による激励演奏で、会場はおおいに盛り上がりました

1年間の活動を通して学んだことを

大津まちおこし大学 活動報告会

3月25日、「大津まちおこし大学」の活動報告会がオクスプラザふれあいホールで行われました。当日は約50人が参加し、「人づくり学部」の3学科(教育子育て・国際交流・地域おこし)と「まちづくり学部」所属のほりだし劇団から、それぞれ特色ある活動報告が行われました。報告終了後、まちおこし大学運営委員長の畑中委員長から講評がありました。



それぞれが特色あふれる活動報告を行いました

より身近な新エネルギーの活用を目指して

新エネルギーセミナーin大津町

3月1日、町交流会館で「新エネルギーセミナーin大津町」が行われ、エネルギー問題に関心の高い住民など約30人が参加しました。小水力発電や木質バイオマスなど、身近な新エネルギーの活用事例が発表され、参加者たちは熱心に耳を傾けていました。質疑応答の時には多くの参加者が積極的に質問し、講師が的確なアドバイスを述べていました。



熱心に耳を傾けるセミナー参加者

奨学金

経済的な理由で修学が困難な場合に「大津町奨学資金貸付」制度

●申し込み・問い合わせ 役場学校教育課 学務係 ☎096(293)3349

- ▼申請資格
 - ①高校・大学・高等専門学校・専修学校(高等課程や専門課程)に在学し、勉学に意欲があること。
 - ②保護者が大津町民であること。
 - ③学資の支払いが困難であること(所得制限有り)。
 - ④日本育英会その他別に定める法人から、奨学資金に相当する学資の貸し付けを受けていないこと。
 - ⑤貸し付けた奨学資金の返還が確実であると認められること。
 - ▼貸付金額(月額)
 - 高校などに在学する者 国公立 1万5千円 私立 2万5千円
 - 専門課程などに在学する者 国公立 1万5千円 私立 2万5千円
 - 大学に在学する者 国公立 2万円 私立 3万円
 - ▼貸付利率 無利子
 - ▼貸付期間 貸付を開始した月から在学する学校を卒業するまでの期間
 - ▼返還期間 貸付終了後6カ月を経過した月から貸付期間の2倍の期間
 - ▼申請方法 必要書類(学校教育課で配布)を提出してください。
 - ▼申請期間
 - 4月1日(火)～4月30日(水)
- ※やむを得ない事情(会社の倒産など)がある場合は随時受け付けます。

健康

春は行楽のシーズンです!! 食中毒に注意しましょう

●問い合わせ 役場健康保険課 健康推進係 ☎096(294)1075

- 遠** 足や運動会、ハイキングなどイベントの多い季節になりました。気温が高くなると食中毒が起こりやすくなります。
- ◎清潔に調理しましょう。
 - 調理する前には手をきれいに洗い、生ものに触れたときも洗う。
 - 食材は流水できれいに洗う。
 - 調理器具・食器もきれいに洗い、清潔に扱う。
 - ◎すばやく調理しましょう。
 - 手早く調理し、細菌を増やさないようにする。
 - 作ったらなるべく早く食べて、残った冷蔵庫で保管しましょう。
 - ◎十分に加熱しましょう。
 - 細菌を殺すため、中心まで十分に加熱する。
- 弁当を作るときは**
- ・必ず食べる当日に作りましょう。
 - ・作る前、食べる前には手をよく洗いまししょう。
 - ・食品は、中心部までしっかりと加熱し、十分に冷ましてから清潔な箸で弁当箱に詰めましょう。
 - ・弁当は涼しい場所に保管し、早めに食べましょう。
 - ・食べ残しの食品は思い切って捨てましょう。
- 楽しい思い出を台無しにしないためにも、食中毒に注意しましょう。

募集

からいもオーナー募集

●問い合わせ 明日の観光大津を創る会事務局(町交流会館内) ☎096(294)2877

- 大** 津町特産の「からいも」オーナーになりませんか?春にからいもの苗を植え、秋のからいもフェスティバルでは自分で植えたからいもの収穫が楽しめます。
- 植** え付けた苗は、からいものスペース(かんよ)シャリスト・JA菊池大津中央支所甘藷部の皆さんが大切に育ててくれます。秋には甘くてほくほくのからいもが手にはいりますよ。
- オーナー申込方法
 - ▼料金 3,000円/1口(苗30本)
 - ※気候によりますが、1口で15kgくらい収穫できます。
 - ▼申込方法
 - ハガキに必要事項を明記して申し込んでください。
 - ①申込口数②郵便番号③住所④氏名⑤電話番号⑥植え付け参加人数
 - ▼申込期限 5月1日(木)
 - 苗の植え付け
 - ▼日時 6月1日(日)(予定)
 - 雨天決行
 - ▼場所
 - 本田技研工業(株)熊本製作所
 - 南側からいも畑
 - ▼申し込み
 - 〒869-1233
 - 大津町大字大津1189-2
 - 明日の観光大津を創る会事務局(町交流会館内)

議会

『議会報告会』を開催します

●問い合わせ 町議会事務局 ☎096(293)8989



大 津町議会議員による町民の皆さんへの『議会報告会』を開催します。

これは、開かれた議会を目指して、議会活性化を進めるための取り組みの一環です。県内でも開催している議会は数多くありますが、大津町では初めての開催となります。数多くの皆さんの参加をお待ちしています。

- ▼日時 5月11日(日) 午後1時30分から(2時間程度)
- ▼場所 町文化ホール
- ▼備考 事前の申し込みなどは不要です。直接会場にお越しください。

募集

大津町非常勤職員・臨時職員募集

●問い合わせ 役場総務課 人事秘書係 ☎096(293)3111

非常勤職員

職種	勤務地	勤務日	勤務時間	資格など	社会保険	雇用保険	備考
保育士	大津保育園	月～日のうち週4・5日	8:45～17:00を基本に週29時間	保育士	有	有	任用期間1～3年、月額報酬
保育士(早朝保育)	大津保育園	月～金	7:00～11:00	保育士	無	有	任用期間1～3年、月額報酬
特別支援補助員	町内小中学校	月～金(学校開校時のみ)	8:00～17:00のうち5時間30分		無	有	任用期間1～3年、日額報酬
学校生活支援補助員	町内小中学校	月～金(学校開校時のみ)	8:00～17:00のうち5時間30分		無	有	任用期間1～3年、日額報酬
給食調理員	学校給食センター	月～金のうち週4日	8:30～16:45	調理師または実務経験2年以上	有	有	任用期間1～3年、月額報酬

臨時職員

職種	勤務地	勤務日	勤務時間	資格など	社会保険	雇用保険	備考
一般事務	本庁ほか	月～金	8:30～17:15のうち5時間30分	ワード・エクセルのできる人	無	有	任用期間6カ月以内日額賃金(更新無)
学校司書	町内中学校	月～金	8:30～17:15のうち7時間45分	司書	有	有	任用期間1カ月(5月のみ)日額賃金(更新無)

- 申込期限 4月14日(月)
- 申込時間 午前9時～午後5時(土、日、祝を除く)
- 申込方法 履歴書を本人が総務課へ持参してください
- 任用開始 平成26年5月以降を予定
- その他 ①申込者については、面接を実施予定です
②募集職種や募集の詳細などは変更になる場合があります

※3月の募集結果次第では募集を終了している場合があります。応募前に総務課にご確認ください。

福祉

児童扶養手当を知っていますか

●申し込み・問い合わせ 役場福祉課 福祉係 ☎096(293)3510

児童扶養手当は、ひとり親家庭など、児童の健全な成長を願って支給される手当です。

▼対象者
次のいずれかに該当する児童を育てている父母または養育者(父母に代わってその児童を育てている人)
・父母が婚姻(事実婚含む)関係を解消(離婚)した児童
・父または母が死亡した児童
・父または母に一定以上の障害(障害年金1級相当)がある児童
・母が婚姻によらないで懐胎した児童
・そのほか遺棄や拘禁などにより父または母に育てられていない児童など

▼手当額
月額 41,020円～9,680円
加算
第2子5,000円
第3子以降1人につき3,000円
受給者、または受給者と生計を同じくする扶養義務者の前年の所得によって決まります(所得制限額を超えると支給されません)。
※事実上の婚姻関係(同居など内縁関係を含む)になったときや、公的年金を受け取ることができるときなどは手当が支給されません。その他にも支給要件がありますので、詳しくはお問い合わせください。

農業

栽培終了後は害虫をハウス外へ出さない閉め込みを実施しましょう

●問い合わせ 菊池地域振興局農業普及・振興課 ☎0968(25)4205 菊池地域農業協同組合園芸特産課 ☎0968(23)3202

施設園芸農家の皆さんへ

ウリ類やトマトでは、コナジラミ類やアザミウマ類などの害虫が媒介するウイルス病が問題となっています。また、他の品目でもこれらの害虫による食害が増加しています。地域全体で適切な閉め込みを実施し、地域での害虫密度を下げましょう。

■手順
▼事前準備
①熱に弱い電子機器やプラスチック製パイプなどの資材は、保護するか持ち出す。
②被覆資材の隙間をなくす。
③施設内は除草する(害虫のすみかをなくす)。

▼実施方法
①栽培が終了したら、すみやかに開放部を閉鎖し、施設を隙間なく密閉する。
②ウリ類やトマトは、密閉後に一斉に株もとを引き抜くか切断する(1ミリメートル以下の防虫ネットを張っている畑は、ネットを張ったまま、出入り口は閉めて行う)。
※作業は涼しい時間帯に行いましょう。
③閉め込み期間の目安…4～9月の快晴日では、植物が枯れてから、1週間以上閉め込みます。

※ウリ類やトマト以外の作物も栽培終了後は閉め込みを行い、次作への害虫の飛び込みを減少させましょう。

職業紹介

今月から大津町無料職業紹介所の開設日が週2日に変わります

●問い合わせ 役場商業観光課 商業観光係 ☎096(293)3115



大津町無料職業紹介所は、平成21年7月に役場庁舎内に開設しました。3月まで、平日は毎日求職、求人を受け付けていましたが、今からは次のとおり週に2日の開設に変更します。

開設日のみの対応となりますので、よろしく願います。

▼開設日 毎週火・金曜日
(開設日が休日の場合、その翌日)

▼開設時間 午前9時～午後5時

▼開設場所 役場2階
大津町無料職業紹介所(案内窓口横)

後期高齢

後期高齢者医療保険料の平成26・27年の保険料率が決定しました

●問い合わせ 役場健康保険課 国保・医療係 ☎096(293)3114

保険料の計算方法
保険料額 均等割額 所得割額
(年額) = 47,900円 + (総所得金額 - 33万円) × 9.26%
※保険料の上限額が年額55万円から57万円に変更となりました。

平成24・25年度	
均等割額	47,900円
所得割率	9.26%

平成26・27年度	
均等割額	47,900円
所得割率	9.26%

平成24年・25年度
保険料と同一

熊 本県後期高齢者医療広域連合では、2年ごとの保険料の見直しにより、次のとおり決定しました。

平成26年度も保険料軽減は継続します
所得が低い人や被用者保険加入者(※)に扶養されていた人の保険料は、継続して軽減されます。
(※)被用者保険とは協会けんぽ、健保組合、共済組合などです。

個人ごとの保険料は8月に通知します
個人ごとの保険料は、8月に年間保険料が確定した後、「保険料決定通知書」で通知します。

後期高齢

後期高齢者医療保険の資格がある人に人間ドック受診費用を補助します

●問い合わせ 役場健康保険課 国保・医療係 ☎096(293)3114

大津町在住の後期高齢者医療保険の資格を持つている人に、疾病の早期発見および健康増進の一つとして、人間ドックの受診費用の補助をしています。受診を希望する人は、確認事項をよく読んでお申し込みください。

▼対象者 大津町の住民で後期高齢者医療保険の資格を持っている人

▼補助金額 検査費用の7割(上限25,000円)

▼申込期限 5月30日(金)
※定員60人になり次第締め切ります。

▼申込方法 大津町役場、健康保険課または町子育て・健診センターに後期高齢者医療保険証と印かんを持参してお申し込みください。

▼確認事項
○人間ドックを申し込んだ人の情報(住所・氏名・性別・生年月日など)を、希望する委託医療機関へお知らせします。
○町の集団健診(ふるさと総合健診、特定健診)と重複受診はできません。
○健診結果を委託医療機関から取得すること、必要に応じて保健指導を行なうことに同意してお申し込みください。

国保

【国民健康保険】70歳以上75歳未満の人の自己負担割合が変わります

●問い合わせ 役場健康保険課 国保・医療係 ☎096(293)3114

▼4月2日以降に70歳の誕生日を迎える人(誕生日が昭和19年4月2日以降の人)

・70歳の誕生月の翌月(ただし、各月1日が誕生日の人はその月)の診療から、窓口負担が2割になります(例えば、4月2日～5月1日に70歳の誕生日を迎える人は、5月の診療から2割負担になります)。
※一定の所得がある人は、これまでどおり3割負担です。
・窓口負担には毎月の負担上限額が定められていますが、70歳から2割負担となる人は、69歳までと比べて上限額が下がります。

▼4月1日までに70歳の誕生日を迎えた人(誕生日が昭和19年4月1日までの人)

・4月以降も医療費の窓口負担は1割のまま変わりません(3月2日～4月1日に70歳の誕生日を迎える人は、これまでの3割負担から1割負担になります)。
※一定の所得がある人は、これまでどおり3割負担です。
・窓口負担の毎月の負担上限額も変わりません。

平 成26年度から、国民健康保険に加入している70歳以上75歳未満の人のうち、現役並み所得者(自己負担3割の人)以外の人の自己負担割合が変更になります。

水道と下水道料金の消費税
率が改正されます

4月1日から消費税率が8%に改正されます。これに伴って、水道および公共下水道料金の企業団請求分については7月分料金から、農業集落排水料金など町が請求するものについては5月請求分から消費税率が8%に引き上げられます。また、下水道の新設加入金については、4月1日から改正し実施されます。

●問い合わせ
大津菊陽水道企業団

☎096(293)7711

役場下水道課 管理係

☎096(293)5679

住民税の申告はお済みですか

公的年金などの収入金額の合計額が400万円以下で他の所得が20万円以下の人は、確定申告は不要となりました。しかし、扶養控除や社会保険・生命保険控除、寡婦控除、障害者控除など各種控除がある場合は住民税の申告が必要です。また、町外の人の扶養に入っている人や所得がない人も住民税の申告が必要です。

申告は国民健康保険税や介護保険料、後期高齢者保険料、保育料、児童手当などの基礎となります。

すでに確定申告が済んでいる人は、住民税の申告は必要ありません。まだ

住民税の申告がお済みでない人は、税務課住民税係に申告をお願いします。
○臨時福祉給付金について
4月から消費税率が引き上げられ、住民税非課税の人に「臨時福祉給付金」を支給する予定になっています。申告をしていない人は、支給できるかどうかの確認ができない場合があります。詳しくは、今後「広報おづ」などでお伝えします。

●問い合わせ 役場税務課 住民税係

☎096(293)3117

土地・家屋の評価額を確認できます

平成26年度固定資産税縦覧

自分の土地や家屋の評価額を確認して、他の土地や家屋の評価額と比較することが出来ます。この制度は、期間や対象者が制限されています。

●期間 4月1日(火)～6月2日(月) 午前8時30分～午後5時 (土・日・祝日をのぞく)

●対象者 納税義務者本人のほか、同世帯の家族、納税管理人、委任を受けた代理人などが対象です。非課税の土地・家屋の所有者や、課税対象額未滿の土地・家屋の所有者、借地人、借家人は、対象ではありません。また、土地(家屋)のみを所有している人は、家屋(土地)の縦覧はできません。ご注意ください。

●本人確認をします 納税通知書・運転免許証・健康保険証など、本人と確

第31期熊本のちの電話相談
員養成講座が開講されます

熊本のちの電話では、生きることへの葛藤を抱え、苦しんでいる人を支えるために、電話相談員の養成を目的として養成講座を開催します。

●対象者

将来熊本のちの電話相談員を目指す人(40人)

●期間 1年間(前期・後期) 毎週火曜日 午後6時30分～午後8時30分

●開講日 5月13日(火)

●内容

前期・カウンセリングの基礎学習など ※自己を見つめ他者を理解する研修です。前期のみの受講もできます。

後期・ロールプレイ演習など

●場所 熊本YMCA

●受講料金 前・後期 各2万5千円

●申し込み・問い合わせ

社会福祉法人 熊本のちの電話

☎096(354)4343

平成26年 春の全国交通安全運動

●期間 4月6日(日)～15日(火)までの10日間

●交通安全致死ゼロを目指す日

4月10日(木)

子どもと高齢者の交通事故防止

春の交通安全運動では、新入学児童などに対する交通ルールの理解と交通

認できるものをご提示ください。本人以外の場合は委任状などが必要です。 ※コピーなどによる交付はしません。

●問い合わせ

役場税務課 固定資産税係

☎096(293)3117

税務署での相談は事前の予約を

税務署での相談は、事前の予約をお願いします。具体的書類や事実関係を確認する必要があります。電話での回答が困難な場合は、電話で事前に相談日時などを予約して、菊池税務署にご相談ください。予約の際には、名前、住所、相談内容などをお聞きます。

●問い合わせ 菊池税務署

☎0968(25)2121

期限内に納付できなかった場合は

国税を期限内に納付できなかった場合、延滞税を併せて納付しなければならぬだけでなく、財産差し押さえなどの滞納処分を受ける場合もあります。まだ納税がお済みでない人は、早急に最寄りの金融機関で納付を済ませてください。納付できない事情がある場合は、お早めに菊池税務署の徴収担当にご相談ください。

期限を過ぎて納付する場合は、延滞税の計算があるので、菊池税務署にご連絡ください。

●問い合わせ 菊池税務署

☎0968(25)2121

平成26年度 永年無事故無違反表彰の上申を受け付けます

交通安全協会では、永年にわたり安全運転に努め、他の模範となっている人に対して表彰を行うため、対象となる人の申請を受け付けます。

該当すると思われる人は、運転記録証明書の交付申請のための委任状が必要となりますので、役場総務課地域安全係まで運転免許証・協会会員証(もしくは領収証)・印かんを持参して申請をお願いします。

●上申の種類

無事故無違反が6月末日で40年、30年、20年、10年を経過している人

●要件 交通安全協会会員であること

●受付期限 5月23日(金)

●問い合わせ

役場総務課 地域安全係

☎096(293)3111

町営住宅(補充)入居者募集

●募集団地
あけぼの団地(昭和53～59年度建築)
北出口団地(昭和50～51年度建築)
※あけぼの団地は、単身世帯は応募できません。
※北出口団地は、要件を満たせば、単身世帯でも応募ができます。

●申込資格 大津町に住所または勤務先がある人で、町営住宅の入居基準を満たす人

※申込期間前に住宅係まで相談してください。

●申込期間 4月7日(月)～11日(金)

●申し込み・問い合わせ

役場住民課 住宅係

☎096(293)3112

要約筆記者養成講座のご案内

要約筆記者とは、筆記やパソコンを使って聴覚障害者へ情報を伝える通訳者のことです。高等学校卒業以上の学力を有する人を対象に、養成講座を開催します。

●日程 5月1日(木)～10月30日(木)の毎週水曜日(8月は夏休み) 計21回

●時間 午前10時～午後3時

●コース

①手書きと②パソコンの2コースを設け、途中で分かれます。

●場所

熊本県身体障害者福祉センター

第14回スペシャル駅伝大会

町内の知的障害者施設利用者の駅伝大会を開催します。皆さんのご声援をお願いします。

●日時 4月12日(土)

午前10時～午前11時30分

●場所 大津中央公園

(雨天時は町総合体育館)

●問い合わせ

肥後大津ロータリークラブ

実行委員(源川)

☎090(2852)9905

西部方面航空隊創隊53周年・高遊原分屯地創立43周年記念行事

●日時 4月20日(日) 午前9時～午後2時30分

●場所 陸上自衛隊高遊原分屯地(益城町小谷1-8-12)

●内容 記念式典、編隊飛行、航空機地上展示、飛行展示、音楽演奏、自衛隊車両体験試乗、大型ヘリ地上滑走など

※天候などにより行事、内容、時間を変更することがあります。

※できるだけ公共の交通機関をご利用ください。

●問い合わせ

陸上自衛隊高遊原分屯地 広報室

☎096(232)2101

手話奉仕員養成講座のご案内

(熊本市東区長嶺2丁目3番2号)
●受講料 無料(但しテキスト料などで約3千円が必要です)
●申込方法 4月20日(日)までに①手書きか②パソコンのどちらかを選んで電話でお申し込みください。
●申し込み・問い合わせ
熊本県ろう者福祉協会

☎096(383)5587

手話奉仕員とは、手話を使って聴覚障害者のお手伝いをする人のことです。高等学校卒業以上の学力を有する人を対象に、養成講座を開催します。

●日程

「入門課程」
4月23日(水)～7月30日(水)の毎週水曜日 計15回

「基礎課程」

9月3日(水)～平成27年3月25日(水)の毎週水曜日 計26回

※「基礎課程」だけの受講はできません。

「入門課程」の受講者に限りです。

●時間 午後7時～午後9時

●場所 合志市総合センター ヴィーブル

●受講料 無料(但しテキスト料などで約7千円が必要です)

●申込方法 4月23日(水)に会場テキスト料と一緒に申し込みください。

●申し込み・問い合わせ

熊本県ろう者福祉協会

☎096(383)5587

菊池広域連合事務局職員採用試験

- 職種および採用予定人数
機械 1人程度
- 採用予定時期
平成26年7月1日採用予定
- 試験内容(第一次試験)
教養試験(大学卒程度)
専門(機械)試験(大学卒・高専卒程度)
作文試験
- 受験資格
次のいずれかに該当する人
①昭和49年4月2日から平成4年4月1日までに生まれた人
②平成4年4月2日以降に生まれた人で、学校教育法による大学(短期大学を除く)を卒業した人
- 試験日
第一次試験 5月18日(日)
第二次試験 6月初旬(予定)
- 試験会場 菊池市泗水総合支所
- 受付期間
4月7日(月)～25日(金)
(土・日を除く)
午前8時30分～午後5時15分
※詳しくは菊池広域連合のホームページをご覧ください。
- 申し込み・問い合わせ
菊池広域連合事務局 総務課
☎0968(38)0171

「ご探し」就労支援!

県では、仕事探しのカウンセリング

熊本セントラル病院
介護職員初任者研修

- 日程 6月5日(木)～10月30日(木)
毎週木曜日 原則午前9時～午後5時
※別に実習2日間
- 定員 原則20人
- 受講料 42,000円
(材料費込み)
- 申込期限 5月23日(金)
- 問い合わせ 介護職員初任者研修担当 吉良・城
☎096(293)0555

「交通遺児等育成資金の貸付」
「介護料支給」のご案内

- 交通遺児等育成資金の貸付
●対象者 自動車事故により死亡または重度の後遺障害が残った人の子ども(0歳～中学校を卒業まで)で、その保護者の生活が一定の要件(住民税の非課税など)に合致する人。
- 貸付金額(貸付対象者1人に対して)
貸付と同時に一時金 15万5千円
貸付期間中 月額2万円
小・中学校入学時に入学支度金 4万4千円
- 貸付期間 貸付決定の月から中学卒業の月まで
- 利子 無利子
- 返還方法 一括返還または20年以内の均等割賦(月賦・半年賦・年賦)による返還方法を選択(高校・大学に進学し

から就職後の支援までを1カ所で提供し、求職者一人一人に対応したきめ細やかな支援を行います。

- ①キャリアカウンセリング(予約優先)
キャリアカウンセラーが今後の就職活動の進め方について、きめ細かく助言を行います。
- 日時
月～金曜日 午前9時～午後6時30分
土曜日 午前10時～午後4時30分
- 問い合わせ
☎096(352)0895
- ②生活相談
保育、公営住宅、健康保険、年金などに関する相談・情報提供を行います。
- 日時
月・木曜日 午後1時～午後4時30分
- 問い合わせ
☎096(351)0500
- ③労働相談
専門の相談員が解雇、労働条件、賃金などに関する職場でのトラブルなどについて、中立の立場から助言を行います。
- 日時
月～金曜日 午前9時～午後6時30分
土曜日 午前10時～午後4時30分
- 問い合わせ
☎096(352)3613
- ※日曜日、祝日、年末年始はお休みです。
- 全体の問い合わせ
熊本県しごと相談・支援センター
☎096(351)0500

自衛官募集

現在、次のとおり自衛官を募集しています。自衛官を目指す人はもちろん、自衛官について少しでも興味をお持ちの方は、お気軽に資料請求などお問い合わせください。

募集種目	受付期間	試験日	受験資格
幹部候補生一般	4月26日(土)まで	1次: 5月11日(日)・12日(月) 《12日は飛行要員のみ》 2次: 6月11日(水)～14日(土) ※海・空飛行要員のみ 3次: (海)7月8日(火)～12日(土) (空)7月20日(日)～8月8日(金)	20歳以上26歳未満の人 《22歳未満の人は大卒(見込含)、修士課程修了者など(見込含)は28歳未満》
幹部候補生 歯科・薬剤	4月26日(土)まで	1次: 5月11日(日) 2次: 6月11日(水)～14日(土)	専門の大卒(見込含) 20歳以上30歳未満の人 《薬剤は20歳以上28歳未満の人》
医科・歯科 幹部	①4月25日(金)まで ②10月1日～31日	①5月16日(金) ①11月28日(金)	医師・歯科医師の 免許取得者
技術幹部 (海上・航空)	4月25日(金)～ 5月16日(金)	6月30日(月)	大卒38歳未満の人
技術 海空曹	4月25日(金)～ 5月16日(金)	6月27日(金)	20歳以上の人で 国家免許資格取得者など

■申し込み・問い合わせ
自衛隊熊本地方連絡部 菊池分駐所 ☎0968(24)2772

サポートファイルのご案内

「サポートファイル」は、発達の子どもの成長の記録や、特徴的な出来事などを整理し記載します。保護者と関係機関とが連携して、子どものライフステージに応じた切れ目のない総合的な支援に活用されます。

サポーターファイルは、福祉課の窓口にて配布していますので、希望する人はお尋ねください。

- 問い合わせ 役場福祉課 福祉係
☎096(293)3510
 - 障害児の福祉サービス費利用料の軽減が始まります
 - 4月から、障害児通所事業所で、児童発達支援を利用している児童に対して、利用料の軽減措置が始まります。
 - 内容
- | 対象児 | 利用料の軽減措置 |
|------------|----------|
| 未就学児で2人目 | 半額 |
| 未就学児で3人目以降 | 無料 |
- 手続き方法
福祉課への申請が必要です。詳しくはお問い合わせください。
 - 問い合わせ 役場福祉課 福祉係
☎096(293)3510
 - 平成26年度アメリカホームステイプログラムを中止します
例年7月下旬から8月上旬にかけて

公共工事等入札結果

入札日 平成26年2月21日		
工事(業務・備品)名	落札金額(円)	落札業者名
大津町浄化センター等包括的民間委託	不落	
大津町町有林等長期施業委託	151,200,000	菊池森林組合
平成24年災403-254(大林地区)農地他災害復旧工事	19,897,500	(有)上田建設
平成24年災(瀬田地区②)水路他災害復旧工事	2,026,500	(有)エイセイ
町道西鶴新屋敷線舗装改修工事	1,984,500	(有)共栄
町道上鶴団地1号線舗装改修工事	2,257,500	(有)田中産業
町道引水吐線舗装改修工事	3,141,600	恵建設(株)
迫井手地区非農用地上水道給水管新設工事	3,885,000	肥後木村組(株)
美咲野小学校・大津北中学校校務用PC購入	722,400	(株)エヌジェーケー
L GWAN関連機器賃借	1,613,520	(株)J E C C
町道大林中央1号線防護柵設置工事	1,367,100	(株)野田市兵衛商店
桜丘地内舗装補修工事	2,572,500	(有)共栄
町内調整池浚渫業務委託	1,648,500	(株)大正

★ あつまれ！大津っ子 ★



のなか ゆき 野中 優希 ちゃん(9ヶ月) 杉水

すくすく元気に育ってね☆
 充(り)バ(バ) 加奈子ママ

募集中!



子どもの元気な姿を、載せてみませんか?
 役場総合政策課にある応募用紙に記入して、写真を添えてお申し込みください。応募用紙は町ホームページからもダウンロードできます。
 ■申し込み・問い合わせ 役場総合政策課：☎096(293)3118

愛のこんだて 学校給食

「チャプチェ」



炒め物

3月5日の給食献立
 大津町学校給食センター

春雨と細切りにした野菜や肉を炒めて作る韓国料理です。おめでたい席やおもてなし料理として食べられています。野菜は玉ねぎやきのこなど、家庭にあるもので代用できます。野菜と肉をバランス良くとることができるので、ごはんのおかずにもオススメです。給食ではキムチを使って辛味を出しています。

材料 (4人分)

- 牛肉.....120g
- 竹の子(水煮).....60g
- にんじん.....(中1/4本)50g
- 干しいたけ.....(約2個)24g
- 干しいたけの戻し汁.....60cc
- 白菜キムチ.....50g
- 緑豆春雨.....30g
- 小松菜.....(中2株程度)70g
- いりごま.....小さじ1と1/2
- ごま油.....小さじ1/2
- おろししょうが.....小さじ1/2
- A おろしにんにく.....小さじ1/2
- 酒.....小さじ2
- 炒め油.....適量
- B こいくちしょうゆ.....小さじ2.5
- うすくちしょうゆ.....小さじ1
- 砂糖.....小さじ1.5

栄養価 (1人当たり)

エネルギー.....179kcal	ビタミンA.....243ugRE (レチノール当量)
タンパク質.....10.9g	ビタミンB ₁0.08mg
脂質.....9.6g	ビタミンB ₂0.16mg
カルシウム.....60mg	ビタミンC.....10mg
鉄.....1.4mg	塩分量.....1.2g

作り方 (所要時間 約30分)

- ① にんじん、竹の子は細切り、小松菜は2cm幅に切る。
 - ② 干しいたけは水でもどし、細切りにする。しいたけの戻し汁は取っておく。
 - ③ 春雨は水で戻し、ザルにあげて、水気をきる。
 - ④ フライパンに油をひき肉を炒め、②を加える。
 - ⑤ 肉の色が変わったら、にんじん、しいたけ、竹の子を加え炒め合わせる。
 - ⑥ にんにんに火が通ったら白菜キムチを加え、④で調味し、春雨としいたけの戻し汁を1.5カップ加える。
 - ⑦ 春雨が柔らかくなったなら、小松菜を入れ、最後にごま、ごま油を入れて仕上げる。
- ※給食ではにんじん・竹の子は短冊切りに、春雨は5cmカットのものを使用しています。

道の駅 大津

問い合わせ：☎096(294)1600

●和の癒しin大津 苔玉やりサイクル ついたての展示販売会

春のインテリアにいかがですか?
 4月1日(火)～8日(火)

●桜さくらフェア 桜の器と布物の展示販売

4月1日(火)～8日(火)

●手作り五月人形作品展

4月2日(水)～30日(水)

●ヨーロピアントールペイント作品展

4月23日(水)～30日(水)



フォルツァ!! ロアッソ熊本

問い合わせ (株)アスリートクラブ熊本 ☎096(283)1200

- J2リーグ戦 ホームゲーム試合日程
- 第7節 4月13日(日) 午後7時 vs カタマーレ讃岐
- 第9節 4月26日(土) 午後5時 vs V・ファーレン長崎
- 第11節 5月3日(土) 午後5時 vs ファジアーノ岡山

■ロアッソ熊本ファンクラブ会員募集中!

- 【ゴールド会員】
 会費10,000円(入会月より1年間有効)
 - 【レギュラー会員】
 会費3,000円(2015年1月31日まで有効)
 - 【ジュニア会員】
 会費1,000円(高校生以下、2015年1月31日まで有効)
 - 【ファミリー会員】
 会費6,000円(レギュラー2人+ジュニア1人、2015年1月31日まで有効)
- ※イヤーズブックなどのプレゼントもあります。詳しくは公式サイトをご覧ください。
 ロアッソ熊本公式サイト <http://roasso-k.com>

プレゼント J2リーグ第13節(5月11日)ロアッソ熊本 vs 湘南ベルマーレ

A席チケットを5組10人にプレゼント
 応募先 〒869-1292 大津町役場「フォルツァ!!ロアッソ熊本」係までご応募ください。
 ※4月21日必着。当選発表はチケットの発送をもってかえさせていただきます。



大津温泉 岩戸の里から

4月の休館日 15日

問い合わせ：☎096(294)2626 営業時間：午前10時～午後10時(入館受付は午後9時30分まで)

カラオケ発表会を開催します!!

- 日時 4月18日(金) 正午から
- 参加費 1,500円(入浴券、定食、参加賞付き)
- 申し込み 4月14日(月)までに岩戸の里へご連絡ください。
 春の暖かい時期になりました。日頃から練習している自慢の歌声を披露してみませんか。たくさんの参加をお待ちしています。

毎週木曜日は演芸の日

午後1時から大広間で演芸を行っています。
 第1、第2、第3木曜日は一般の人による演芸。
 第4木曜日は社員による演芸です。
 風呂上り、演芸を見ながらゆっくりとおくつろぎください。



安全安心おおづまち

大津町生活安全協議会
 役場総務課 地域安全係 ☎096(293)3111

区分	累計	2月中	前年比
大津署管内	118	44	+9
うち大津町	33	12	+15
主な発生犯罪	器物損壊 5件		

犯罪発生状況 (平成26年2月)

新入学児童の交通事故防止!

4月になり、新学期が始まりました。この時期は、新入学児童の交通事故が多発する時期です。子どもの事故原因で最も多いのが、「飛び出し」です。子どもたちが交通事故に遭わないように、保護者の皆さんは家庭で交通ルールを教え、道路では何がどのように危険なのか、具体的に教えてください。地域の皆さんも、子どもたちが交通事故に遭わないように見守り、家庭・学校・地域総ぐるみで交通事故から守りましょう。

また、子どもは急に道路に飛び出したり、物の陰で遊んでいたたりするかもしれません。ドライバーの皆さんは目配り・気配りで安全運転に努めましょう。

○保護者の皆さんへ(交通安全教育のポイント)

- ・子どもは大人の行動をよく見えています。交通ルールやマナーを守り、良いお手本を見せるようにしましょう。
- ・道路では、何がどのように危険なのか、どうすれば良いのか具体的に繰り返し教えましょう。
- ・歩道がある道路では必ず歩道を歩き、歩道がない道路では、道路の右端を歩き、道路を横断するときは、必ず横断歩道を利用し、左右の安全をよく確認して渡るように教えましょう。

○交通事故に遭わないために

- 「もしかして」…自動車・バイク・自転車急に来る、急に方向を変えるかもしれないという意識を持つ。
- 「とまる」…交差点や見通しの悪いカーブに進入するときは、速度をゼロにして完全に止まる。
- 「みる」…左右、前後、まわりが安全かどうかを自分の目でしっかり見る。
- 「まご」…このときと時間にゆとりを持ち、安全が確保されるまで、人や車が通り過ぎるのを待つ。
- 「たしかめる」…安全に横断、通行ができるかどうか、もう一度、よく確かめる。

まちのカレンダー 4月

中 町中央公民館 **福** 町老人福祉センター **ス** 町運動公園休園 **交** 町交流会館休館
ホ 町文化ホール **ス** 町運動公園 **岩** 岩戸の里休館 **伝** 歴史・文化伝承館休館
オ 町民交流施設 **子** 子育て・健診センター **図** おおづ図書館休館

※乳幼児健診の対象者には個別に通知します

1 火		スボ休
2 水	窓口証明業務延長～19:00 おおづ図書館夜間開館～20:00	
3 木		
4 金	杉水保育園入園式	図書休
5 土	大津いちご保育園 大津保育園 緑ヶ丘保育園 白川保育園 一宇保育園 よるこび保育園 入園式	
6 日		
7 月		交流休 伝承休 図書休
8 火	1歳6カ月児健診(H24年9～10月生) 12:45～13:30受付 子・健 手話通訳設置日 大津高校 翔陽高校 入学式 町内小中学校始業式 スボ休	
9 水	町内小中学校 大津支援学校 入学式 窓口証明業務延長～19:00 おおづ図書館夜間開館～20:00	
10 木		
11 金	大津幼稚園 陣内幼稚園 白川幼稚園 入園式	
12 土	大津音楽幼稚園入園式	
13 日		
14 月		交流休 伝承休 図書休
15 火	体育施設等申請受付開始(H26年5月分) 岩戸休 3歳児健診(H23年2～3月生) 12:45～13:30受付 子・健 スボ休 大津中央公園調整会議(H26年5月分) 18:00～ 子・健	
16 水	お誕生月育児相談(H25年4月生) 9:00～9:30受付 子・健 3～4カ月児健診(H25年12月～H26年1月生) 13:00～13:45受付 子・健 窓口証明業務延長～19:00 おおづ図書館夜間開館～20:00	
17 木	離乳食セミナー・ブックスタート 9:00～9:30受付 子・健	
18 金		
19 土		
20 日	つつじ祭り	
21 月		交流休 伝承休 図書休
22 火	1歳6カ月児健診(H24年9～10月生) 12:45～13:30受付 子・健 手話通訳設置日 スボ休	
23 水	マタニティセミナー 9:00～9:30受付 子・健 6～7カ月児健診(H25年9～10月生) 13:00～13:45受付 子・健 窓口証明業務延長～19:00 おおづ図書館夜間開館～20:00	
24 木		
25 金		
26 土		
27 日		
28 月		交流休 伝承休 図書休
29 火	昭和の日	
30 水	3～4カ月児健診(H25年12月～H26年1月生) 13:00～13:45受付 子・健 窓口証明業務延長～19:00 おおづ図書館夜間開館～20:00	スボ休

休日当番医・薬局 4月

問い合わせ 菊池都市医師会テレホンサービス ☎0968(25)3300
 ※歯科、薬局を除く

4月6日(日)	西山医院(内・循・小)	菊池市	0968(25)2561
	宮原内科皮フ科医院(内・皮)	菊陽町	096(232)8383
	森本整形外科医院(整・リハ・リウ・形)	合志市	096(242)2231
	岸眼科(眼)	菊池市	0968(38)0075
4月13日(日)	わたなべ歯科	大津町	096(293)2325
	みやの小児科(小)	合志市	096(248)5800
	山縣医院(内)	大津町	096(293)4430
	熊本リハビリテーション病院(整・内)	菊陽町	096(232)3111
4月20日(日)	菊池眼科(眼)	菊池市	0968(25)5678
	菊南ハーモニー歯科クリニック	合志市	096(341)1182
	いけざわこどもクリニック(小)	合志市	096(242)6633
	たぶち内科循環器科(内・循)	菊陽町	096(233)3588
4月27日(日)	勝久病院(内・整)	大津町	096(293)5000
	斎藤産婦人科医院(産・婦)	菊池市	0968(24)1177
	金田歯科医院	大津町	096(293)1387
	千年内科クリニック(内・循内・小)	合志市	096(273)7227
4月29日(祝)	さとう医院(内・小・消)	大津町	096(293)2550
	菊池中央病院(内・外)	菊池市	0968(25)3141
	堀田眼科(眼)	菊陽町	096(292)3455
	南歯科医院	菊陽町	096(232)7541
5月3日(祝)	大津薬局	大津町	096(293)1910
	ふくだ医院(内・耳・ア・泌)	大津町	096(293)2771
	仁誠会クリニック光の森(腎内)	菊陽町	096(285)3466
	城間クリニック(整)	菊池市	0968(25)2506
5月4日(祝)	温耳鼻咽喉科医院(耳)	合志市	096(248)6188
	よしもと小児科(小・ア)	菊陽町	096(233)2520
	牧診療所(内・胃)	菊池市	0968(25)2317
	庄嶋医院(胃・肛・外)	合志市	096(242)3388
5月5日(祝)	菊陽レディースクリニック(産・婦)	菊陽町	096(213)5656
	古川医院(内・外・小)	菊陽町	096(232)1566
	ナカシマセブクリニック(内)	合志市	096(288)0777
	光の森脳神経外科内科(脳・神内・内)	菊陽町	096(232)7711
5月6日(振替休日)	菊池眼科(眼)	菊池市	0968(25)5678
	たかやまデンタルクリニック	大津町	096(294)8020
	武蔵しもむら医院(小・内・ア)	菊陽町	096(339)7561
	中野クリニック(内・消・腎)	菊池市	0968(25)5861
5月11日(日)	岩倉整形外科医院(整・形・リハ・麻)	大津町	096(293)8888
	いのうえ眼科(眼)	合志市	096(344)1311
	河野内科クリニック(内・呼内・ア・循内・消内・神内・小)	菊陽町	096(233)1717
	仁誠会クリニック大津(腎内・循内)	菊陽町	096(232)9595

4月の再生資源集団回収活動団体

団体名	活動日	活動場所	注意点
NPO法人 里山まもり隊・どんかつちよ	4月12日(土) 午前9時～午前11時	オークスプラザ 駐車場	雨の場合は翌日に延期 それでも雨の場合は中止

まちの人口 平成26年2月末現在

人口	33,443人 (+9人)	●出生 / 39人
男	16,442人 (-11人)	●死亡 / 18人
女	17,001人 (+20人)	●転入 / 120人
世帯数	13,031戸 (+3世帯)	●転出 / 128人

※増減は前月比

まちの相談 4月1日～5月12日

☆住民課 ☎096(293)3112

相談	日時	場所	相談員
心配ごと相談	4/7(月) 13:30～15:30	人権啓発福祉センター	江藤 忠一
	5/12(月) 13:30～15:30	人権啓発福祉センター	豊住 幸夫
	4/1(火) 13:00～16:00	老人福祉センター	本田 節子
	4/8(火) 13:00～16:00	老人福祉センター	江藤 忠一
	4/22(火) 13:00～16:00	老人福祉センター	濱地 洋子
	4/28(月) 13:00～16:00	老人福祉センター	渡邊 幸子
心配ごと児童相談	4/15(火) 13:00～16:00	老人福祉センター	豊住 幸夫
身体障害者相談	4/7(月) 13:00～16:00	老人福祉センター	齋藤 學
行政相談	4/17(木) 10:00～12:00	住民相談室	黒田 傳
★住民課で事前の予約が必要です			
法律相談	4/11(金) 10:00～12:00	住民相談室	藤本猪智郎
	4/25(金) 10:00～12:00	住民相談室	坂本 秀徳
★住民課で事前の予約が必要です			
年金相談	4/16(水) 10:00～15:00	住民相談室	年金事務所相談員
	★9月まで税務相談はお休みします		
教育相談	毎週月～金	8:30～17:00 教育支援センター	教育相談員
	センターで事前の予約が必要です 予約・問い合わせ ☎096(293)2231		
消費生活相談	毎週火	10:00～16:00 住民相談室	消費生活相談員
もの忘れ相談	4/18(金)	9:30～11:30 オークスプラザ	認知症疾患医療センター 精神保健福祉士
	地域包括支援センターで事前の予約が必要です 予約・問い合わせ ☎096(292)0770・0771		
雇用相談	毎週火・金(休日の場合は翌平日)	9:00～17:00 案内窓口横	雇用相談員

富永昇太郎くん	大田 憲一	西村 穂	村上 翔	中山 龍太	篠原 美	岩下麟太郎くん	森川 潤	柄本 茂	大田黒六花ちゃん	峰平 隆	外山 真	三嶋 欽	三角 正	小野 隆	辻野 智	白坂 大	森 啓	小山 詠	桂奈ちゃん	ぞうりドラフィー
天	津	川	川	川	内	内	内	内	室	田	室	室	室	室	翼	大	水	水	森	アルノ

死亡氏名	享年	住所
上野 智昭	48歳	大津
中村 富子	73歳	杉水
原田 英子	77歳	室
古庄 幸	92歳	平川
合志 豊	65歳	真木
齊藤子工子	96歳	陣内
中山 民子	86歳	陣内
西本 正明	64歳	室
坂本 チヨ	98歳	矢護川
村嶋 充	79歳	引水
白杵 清幸	87歳	室

おくやみ申し上げます

松島 弘青くん	山下 寛太くん	嶋田 桜巳くん	尾形 香澄ちゃん	松永 桃香ちゃん
津 弘一	引水 健一	美咲野 務	陣内 美香	美咲野 友和

・お誕生・おくやみのコーナーは、希望者のみ掲載しています
 ・平成26年2月10日～平成26年3月9日届出分