



大豆の五目煮

3月1日の給食献立

大豆は体内で作ることができない必須アミノ酸のリジンが多く含んでいます。主食である米(精白米)には、リジンが少ないので、リジンが豊富な大豆と一緒に食べるとアミノ酸バランスがよくなります。ご飯と大豆は日本型食生活を支えるベストカップルです。食卓に大豆や大豆製品を登場させてください。

学校給食センター



材料 (4人分)

大豆(水煮).....	100g
鶏もも肉.....	100g
こんにやく.....	70g
レンコン.....	70g
ごぼう.....	60g
にんじん.....	60g
ちくわ.....	48g
いんげん.....	20g
角切りこんぶ.....	4.8g
砂糖.....	大さじ 3/4
みりん.....	小さじ 1
濃口しょうゆ.....	大さじ 1と 1/3
酒.....	小さじ 1

栄養価 (1人当たり)

エネルギー	152kcal
タンパク質	10.8g
脂質	6.0g
カルシウム	50mg
鉄	1.1mg
ビタミンA (レチノール当量)	195μgRE
ビタミンB1	0.11mg
ビタミンB2	0.09mg
ビタミンC	4mg
塩分量	1.3g

- 作り方 (所要時間約 45分)**
- ① こんにやくは下ゆでをして、アクをとっておきます。
 - ② レンコン・ごぼうは、乱切りにして、酢水につけておきます。
 - ③ 他の材料は、大豆にあわせて小さめに切ります。
 - ④ 鶏肉とごぼうをいため、大豆の水煮とひたひたの水を加えてしばらく炊きます。
 - ⑤ こんにやく、レンコン、にんじんを加え、調味料を入れて煮ます。
 - ⑥ ちくわ、こんぶ、いんげんを加え、味を調え煮ます。

Public relations OZU TOWN 広報おおづ 2010 4

4 2010 APRIL 卯月 うづき

みんなでつくろう 元気 大津 人と自然にやさしい 心かよいあうまち



梅一輪 一輪ほどの あたたかさ

服部嵐雪

糸永稲夫さん(新)宅にある「しだれ梅」です。糸永さんは、有名な梅を見に行つて育て方の参考にするなど、40年以上かけて見事な梅に育てました。上の句は、松尾芭蕉の弟子である服部嵐雪の作品で、「梅の花が「一輪また一輪と咲くにつれて、気候も少しずつ暖かさを増す」という意味です。この梅を見ていると春の訪れを感じさせます。もう、春はすぐそこまでやってきました。

大津のことがもっと好きになる情報誌

広報 おおづ

Contents

特集 まちの農業は輝いている	2
「大津まちおこし大学」学科生の活動	6
地域通貨「水水」の交付が始まります	7

発行・編集 ■大津町・企画課 〒869-1-292 熊本県南地郡大津町大字大津1233番地 TEL.096(293)3111

ホームページURL http://www.town.ozu.kunamoto.jp/

印刷 ■ホーテ印刷株式会社 ※この広報誌は環境に配慮して再生紙及び大豆インクを使用しています。

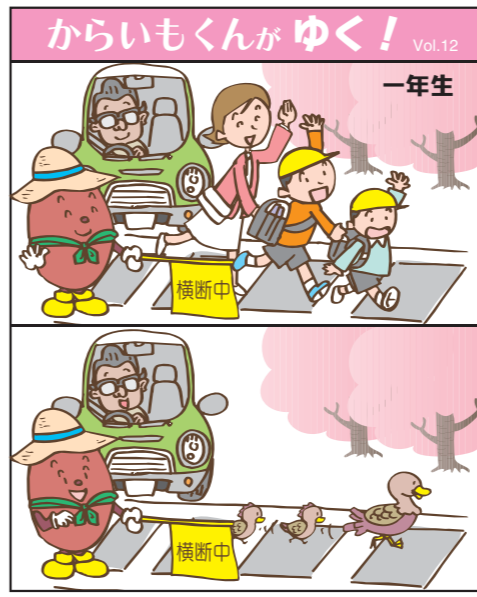

☆ あつまれ! 大津っ子 ☆



平川 宇野 奈那海 ちゃん左(3歳) あかり 朱湊 ちゃん右(1歳)



大津 よしの 廣玖 くん (1歳)

2人仲良く運動会に参加したよ!いつも元気いっぱい遊ぼうね 貴昭/VA 真理子ママ

1/1の物を横取りして、あそぶのが大好きなこうぎで〜す! 隆久/VA 真樹ママ

子どもの元気な姿を、載せてみませんか? あつまれ! 大津っ子に掲載する子どもを募集します。役場企画課にある応募用紙に記入して、写真を添えてお申し込みください。 ■申し込み・問い合わせ 役場企画課: ☎(293)3118

輝いている。

熊本県茶振興大会が3月3日に熊本県
経済連7階ホールで開催され、松岡博
継さんが県茶品評会で三等を受賞しま
した。

松岡さんは、卒業後すぐに農業に携
わり、お茶の生産を始めました。学校を
卒業する2年前から父が準備をして
いてくれたからです。それからずっと
お茶を生産し続けて今年で38年になり
ます。
お茶は霜に弱く、葉に霜が付着する
と、直接葉を冷やしてしまい、中の水分

が凍って養分などが行き渡らず枯れる
ことがあります。それを防ぐためには、
上空の比較的温かい空気を「防霜ファ
ン」を使って、下の空気と混ぜて温度
を上げなければいけません。「いつも天
気予報とにらめっこですよ」と笑顔で
松岡さんは話します。38年と長く農業

と付き合い合ってきて、機器の導入などで
楽になったところもあります。しかし
苦労は容易に想像できません。
消費の拡大を狙って、小学校でお茶
の入れ方教室などを行うなど、努力も
惜しみません。食育という考え方には、
食べ物だけではなく飲み物も入るはず

なのです。
長い年月は一人で歩いてきたわけで
はありません。妻であるさつきさんへ
の感謝の気持ちも「妻が頑張ってくれ
ているのがありがたい。1+1が3に
なっています」とこっそり話してくれ
ました。



松岡 博継さん(陣内)

まちの農業は

熊本県野菜振興大会が2月23日にホ
テル熊本テルサで開催され、山隈浩一
さん・百合さん夫妻が県野菜経営コン
クールで秀賞を受賞しました。



山隈さん夫妻は、にんじんを主にだ
いこん、はくさい、米を栽培していま
す。浩一さんは18歳から24年間エンジ
ニアとして勤め、42歳の時、両親の跡を
継ぎ就農しました。「会社勤めの経験
が、雇用方法や農機具の修理などに役
に立っています。今は試行錯誤中です
が、将来は法人化したい」と夢を語り、
周りの先輩に追いつけ追い越せと努力

を惜しみません。「栽培方法などで悩ん
だときも先輩が教えてくれる。自分の会
社の経営を教える社長はいないでしょ
う。でもそこが農業のいいところでもあ
るんです。とても感謝していますね」と
Uターンで就農した浩一さんならではの
発見もあります。
42歳で就農する時、家族は心配した
が、今では休日などに手伝ってくれる
良き理解者となりました。また転職し
て8年でこのような賞を受賞できたの
は、「親の基盤があったからこそであ
り、ありがたく思っています」と大根
の出荷を見ながら目を細めました。
景気の悪化により野菜も低価格でし
か売れない。しかし、このような厳しい
状況でも法人化という確実な目標があ
る浩一さんは、まだまだこれからも走
り続けるはずですよ。



山隈 浩一さん(下町)



※1 熊本市は水道水源のすべてを地下水で賄っており「日本一の地下水都市」といわれています。阿蘇山による火砕流の噴火は水を通しやすい大地をつくりました。そして、白川中流域(大津町、菊陽町など)の水田は浸透率が高く、その水は熊本市で使用される地下水になります。大津町の水田は、熊本市の地下水を守るために一役買っているのです。

※2 ネットワークの会員が生産する野菜や米は「水の恵み」のブランドで販売されている。「水の恵み」を買うことにより、地下水保全に貢献することができる「ウォーターオフセット」(排出した二酸化炭素を植林や森林保護などで相殺する「カーボンオフセット」の地下水版)として注目を浴びている。熊本学園大学は、学生食堂に同ブランドの米を使用して地下水保全の支援を行っている。

400年以上も歴史がある上井手と下井手。それを生かしたこの町の農業がありま

そう、この町の農業は輝いています。大津町の農業、まだまだ夢があります。そしてもっと大きくなりそうです。

にんじん農家である大田黒さんは、平成13年に中国や韓国などの輸入野菜の急増に危機感を覚え、皆さんに安全な野菜を提供するために、にんじんの大敵である土壌線虫の被害を抑えることができないかと水田に水を張ることを計画しました。線虫による被害が抑えられると農薬の使用も控えられることにもなります。そして、結果は大成功。被害は減り使用する農薬も減りました。コストも下がり、消費者にも減農薬は安心な野菜になる。正に一石二鳥でした。

そして翌年、平成14年に偶然、水田が地下水に関係していること(※1)を知ります。大田黒さんは、もともと田の水持ちが悪いことは経験上知っていたのですが、これをきっかけに田に水を張り1日に何cm減るかを調べる作業を一人で始めました。水は1日で20cmほど減っていたこともあり、この結果に「水を守ることで、衰退している農業に活路を見出そう」と心を固めました。そして、平成16年に熊本市、菊陽町、大津町で地下水を守る保全協定が結ばれたことをきっかけに、ネットワークを設立します。

設立には、委員会を立ち上げて消費者、生産者、一般の人、学者など様々な地下水に興味を持つ人を巻き込み、それぞれが知恵を出し合う形をつくりました。

設立から現在まで「水の恵み」ブランド(※2)の立ち上げや土壌の調査などを行い続け、更には新たな地下水のかん養源として大豆に着目。大豆の生育期間中に水を張ったらどうだろうと思ひ、取り組み始めました。その取り組みが成功すれば、技術は学会などでも発表され、広く伝わっていくことになりま

す。素晴らしい自然の力を利用することで環境に負荷をかけない栽培法が見つかるかもしれない。まだまだわたしたちの知らない何かがあるのではないか？先人たちが遺した遺産を守り、そして農業を守るために大田黒さんは日々努力を続けています。

紹介した人以外にも農業で頑張っている人がいます。すべての人から「農業を守りたい。農業を盛り上げたい」との思いが伝わってきます。

「水を守ることで、農業を守りたい」をキーワードに活動を広げている同ネットワークは農業にどのような夢を持つのか、会長の大田黒さんに話を聞いてみました。



熊本市農業コンクール大会(熊本県、熊本日日新聞社、各農業団体主催)は今年で50回目の節目を迎えました。今回、環境部門で「豊かな地下水を育むネットワーク」(会長・大田黒忠勝さん)が優賞を受賞しました。平成16年にネットワークを設立。「水を守ることで、農業を守りたい」をキーワードに活動を広げている同ネットワークは農業にどのような夢を持つのか、会長の大田黒さんに話を聞いてみました。



大田黒 忠勝さん (吹田)

大津町の「宝」は、 このザル田

大津町地域通貨「水水」の交付が始まります

皆さん一人ひとりの手により、大津町をさらに元気なまちとしていくことを目指す「元気大津づくり活動事業」は、この4月で3年目を迎えます。4月からは、平成21年度中に行われた“元気大津づくり活動”に対する地域通貨「水水」の交付が始まります。

地域通貨「水水」の交付申請手続き

- 申請窓口 役場企画課 地域づくり推進係
- 申請期間 4月5日(月)～5月31日(月)
(土・日曜日、祝日は除く)
午前8時30分～午後5時15分
- 申請に必要なもの
 - 平成21年度元気大津づくり活動報告書
 - 申請に来る人の印かん
 - 代理の人(家族以外の人)が申請される場合は「委任状」



活動報告書により、1週間あたり15分以上の活動を1回=25水水として計算します。「水水」は、1単位が100水水のため、100水水未満は切り捨てます。

地域通貨「水水」協力店一覧 (3月19日現在・届出順)

店名	電話番号
味の天津屋 (大津)	☎(293)4759
インテリア白川 (大津)	☎(293)2366
ビューティーコロナ (大津)	☎(293)2126
JA菊池 とれたて市場 (大津)	☎(293)3294
村上写真館 (大津)	☎(293)2207
大津温泉 岩戸の里 (外牧)	☎(294)2626
よりみち (大津)	☎(293)1147
ギャラリー&カフェ 水車物語 (室)	☎(293)2025
文洋堂 (大津)	☎(293)2741

地域通貨「水水」の使い方には、次の3つの方法があります。

1 町内で自由に流通

- お手伝いをしてもらったときなどの感謝の気持ちとして「水水」を渡すことができます。
- 地域通貨協力店で「水水」と引き換えに特典を受けることができます。
※特典内容は各店舗で異なりますので、ご注意ください。

2 町の施設の使用料や手数料

- 町指定ゴミ袋との交換
※役場のみ交換可能です。一般小売店での「水水」との交換はできません。
- 町が発行する証明書の交付手数料
(住民票の写し、印鑑証明、所得証明、納税証明など)
- 大津町総合体育館トレーニングルームの使用料
※回数券には使えません。

3 登録住民団体への寄付

- 「水水」を寄付することで、住民団体の活動を応援することができます。
(登録団体は、自治会、老人会、NPO、ボランティア団体など19団体)

※登録団体以外、お金と交換することや、お金と同様に使うことはできません。

「元気大津づくり活動事業の流れ」

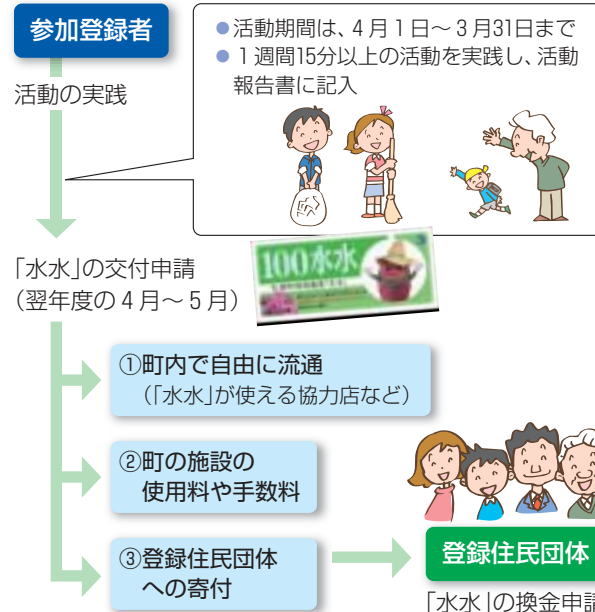

参加登録者 **地域通貨協力店** **登録住民団体**

随時募集中です!

地域通貨「水水」を手に入れるには、事前に元気大津づくり活動への参加登録が必要です。申請お待ちしております。

●申し込み・問い合わせ 役場企画課 地域づくり推進係 ☎(293)3118

「大津まちおこし大学」学科生の平成21年度の活動

地域おこし学科

次世代のまちづくりを担う人材(リーダー)を育成する目的で設立された「地域おこし学科」では、町内の4行政区(大津東、森、下陣内、杉上)から推薦された4人の学科生が中心となり、地域資源マップの作成を行っています。モデル地域を陣内・森地区周辺に決定し、タウンウォッチングをして、身近なところに今まで気づかなかった素晴らしい資源を再確認し、その後、ワークショップを重ね、マップに掲載する18の地域資源を決定しました。今後、資源の写真、説明文に地区のキャッチフレーズや散策コース、地域独自の催しや口コミ情報などを加え、地域の個性や誇り、愛着を含めたマップづくりを目指します。今年度、マップの完成を目指しますが、小学校の子どもたちに授業などで活用してもらいたいと考えています。



タウンウォッチング(江藤家住宅)



タウンウォッチング(玉岡城跡)



キャッチフレーズや散策コースの検討

文化振興学科

「大津町のいいところを発見しよう」と学科生2人で活動している文化振興学科では、学科生が考えた「大津のいいところ」を30秒間のCMにまとめ、熊本朝日放送主催の「ふるさとCM大賞」に2作品を応募しました。1つは「彦しゃん水車」というタイトルで、現在も現役で精米・製粉をしている町唯一の水車をテーマにした作品と、もう1つは「やっぱり大津が一番たい!」というタイトルで、学科生が選んだ大津町のいいところを、農家のお父さんがバイクで見て回り町をPRする作品です。2月22日に審査・表彰式が行われ、残念ながら受賞は逃しましたが、学科生は早くも次の作品づくりに意欲を見せています。2作品はホームページに公開していますので、ぜひご覧ください。

作品公開中!

<http://www.town.ozu.kumamoto.jp/>



表彰式でインタビューを受ける学科生



学校・行政・一般の部で48作品の応募があり、どれもレベルの高い作品でした



教えて!オーエンズくん

子育て支援課に多く寄せられた質問にオーエンズくんがお答えします。

Q 子どもがミルクを飲んでくれません。夜泣きもするんです。不安だけど、相談する相手がなくて……。

A 子育て中はどんなことでも不安になるよね。町の保健師や、子育て支援センターのスタッフにお話してみてね。経験豊富なスタッフがそろっている。支援センターに遊びにいくと同じ悩みを持つママ友がいるかも!

しらかわサークル (白川保育園) ☎(293)2194

すぎみず (杉水保育園) ☎(293)8156

ミニすとりべりークラブ (大津いちご保育園) ☎(294)9407

町子育て支援センター (子育て・健診センター) ☎(294)9511

あぼり (美咲野広場) ☎(294)7604

Q 二人目の子どもを出産しました。でも、お姉ちゃんの甘えがひどくなってきて心配です。

A ご出産おめでとうございます! でも心配だね。お姉ちゃんはママを取られちゃった気持ちなのかも。子育て・健診センターには遊べる広場があります。少しの間だけお姉ちゃんとスキンシップをとってみたいらどうかな? お姉ちゃんにお友だちができるかも!

Q 子どもはほしいけど、子育てってお金がかかるイメージがあります。なにか家計の助けになる支援はないですか。

A そうだね~。では、下の記事を参考にしてください! 子ども手当の説明が載っているよ!

お知らせ

一字保育園が新しくなりました

木の香りにつつまれて、子どもたちは元気いっぱいです!



輝く人権

人権のまちづくりの拠点施設として1年を振り返って

「人権啓発福祉センター」の活動記 (後編)

平成21年4月から、人権啓発福祉センターを人権に関する更なる拠点施設としてスタートして早いもので1年が経ちました。「人権のまちづくり」を進めるために、さまざまな講座、講演や地域とのふれあいなどの活動を行ってきました。今回、輝く人権シリーズ97の後編として人権ニュースに掲載できなかった活動の一部をご紹介します。



命についてもう一度考える講演

講座や様々な取り組み

人権啓発福祉センターでは、地域の交流、人権意識の向上を図るため多くの活動を行いました。「いきいきシルバー健康のつどい」では、グラウンドゴルフや粘土細工、クリスマス帽子づくりを行い、参加者の交流を図りました。また、「高齢者の交通問題」として交通安全サポーターによる高齢者交通安全教室や人権ヒデオ学習「地域のかかわり」を実施しました。「人権啓発福祉センター学習」は、町内の小学生約500人が来館し、センターの成り立ちや人権の大切さ、部落差別などについて学び、人権感覚向上の学習を行いました。

「人と人の豊かな関係・地域づくりをめざして」地域・学校・家庭をつなぐ「人権教育」を共通テーマに、地域の特性を生かした人権意識向上のための、人権講演会などを各小学校区で実施しました。大津北小学校で「地域と障害をもつ人のかかわりあい」や護国小学校で「命についてもう一度考える」、大津小学校では「人権意識の育成から家庭教育の充実」など、各小学校区でいろいろな角度から人権の尊さ、命の大切さについて学び、児童、保護者さらには、

地域の人々と一緒に人権意識の向上を行いました。

地域や企業での学習への取り組み

地域では「人とひとのふれあいを大事に人権が尊重される町」を目指し、企業では「働きがいのある明るい職場づくり」を目指し、人権学習会が行われています。昨年度も、人権啓発福祉センターから指導員などが行政区嘱託員会議や地域の老人会、子育て支援センターなどで、人権問題の講話、ビデオ学習を通して人権の尊さの学習をしました。



いのち・ふれあいの大切さの講演

終わりに

昨年度は、新型インフルエンザの拡大防止などのため、中止しなければならなかった講座や人権意識高揚のための講演がありました。今年度は、講座、講演はもとより、更なる意識向上の各種行事や学習会を計画しますので、たくさんの方々の参加をお待ちしています。

「どこにもない一つだけ作品」木彫り教室



2月から7回にかけて、交流と親睦を深めることを目的に木彫り教室を行いました。源場区に在住の半谷喜代美さんを講師に招いて自分だけのオリジナル作品「木彫りぶどう」をつくりました。参加者はお互いに教えあい、交流を図りながら作品をつくりました。

「子どもと一緒に講演会」を開催!



2月24日、児童館で子育て講演会を行いました。「いい子ってどんな子?~こころ通いあう親子関係を築くために~」を演題に、親業インストラクター藤井有貴子さんから話を聞きました。講演では、子どもを丸ごと受け入れ、コミュニケーションを取ることの大切さを語り、参加者は熱心にふれあいと命の大切さについて聞き入っていました。

人権ニュース

子ども手当を支給します

平成22年4月から、これまでの「児童手当制度」に代わり、新たに「子ども手当制度」が始まります。

●申請の手続き

- 平成21年度に「児童手当」の支給を受け、生年月日が平成10年4月1日までの子どものみの場合 → 自動的に「子ども手当」へと継続します。手続きは必要ありません。
- 平成21年度に所得制限によって「児童手当」を受給できなかった場合 → 新たに「子ども手当認定請求書」の提出が必要です。
- 平成22年4月現在で中学2・3年生の子どものみがいる場合 → 2と同様に「子ども手当認定請求書」の提出が必要です。
- 平成21年度に「児童手当」の支給を受け、平成22年4月現在で中学2・3年生の子どもがいる場合 → 「子ども手当額改定請求書」の提出が必要です。
- 受給者が公務員の場合 → 「児童手当」と同様に職場での受給となります。

各種申請書類は、該当する世帯に4月上旬までに送付しますが、4月末までに申請書類が送られてこない場合は、お問い合わせください。

※公務員の皆さんにも送付しますが、提出の必要はありません。職場で手続きをしてください。

●申し込み・問い合わせ 役場健康福祉課 福祉係 ☎(293)3510

太陽光発電システム補助金

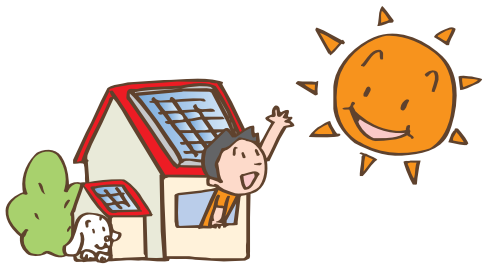

●補助金額

設置する太陽電池の最大出力値に3万円を乗じて得た額とし、国が行う補助金と合わせて30万円を限度とします。ただし、地元産業育成のため、町内に立地する企業が製造する製品を設置した場合、最大出力値に6万円を乗じて得た額とし、国が行う補助金と合わせて40万円を限度とします。

●補助対象

町内に住所を有し、自ら居住する町内の住宅に、新たに太陽光発電システムを設置する人(ただし、1世帯あたり一回限りの申請)。

※既に設置したものである場合は申請できません。

●募集方法

「先着順」で受け付けます。平成22年度の予算額は375万円です。予算額に達した時点で受付を終了

町では、平成19年度から、資源循環型社会の形成を目指し、クリーンエネルギー利用を積極的に支援するために、住宅用太陽光発電システムの設定に対し補助を行っており、今年度も実施します。

4月の再生資源集団回収

4月10日(土)

午前9時～午前11時

●場所 オークスプラザ駐車場
●活動団体 NPO法人里山まもり隊
どんかつちょ

※当日が雨の場合は4月11日(日)に延期。11日も雨の場合は中止

4月11日(日)

午前8時30分～午前10時30分

●場所 大津南小学校
●活動団体 4R白川

※当日が雨の場合は4月17日(土)に延期。17日も雨の場合は中止

犬の登録・狂犬病予防集合注射

期日	時間	場所
4月10日(土)	9:00～9:45	大津東区コミュニティセンター
	10:00～11:30	役場 南側駐車場
4月11日(日)	9:00～9:45	町生涯学習センター駐車場
	10:00～11:30	役場 南側駐車場
4月13日(火)	9:00～9:45	杉水地区公民館分館
	10:00～10:30	人権啓発福祉センター(隣保館)
	13:30～14:30	美咲野中央公園
4月14日(水)	14:45～15:15	高尾野公民館
	9:00～10:00	陣内地区公民館分館
	10:15～10:45	岩坂公民館
4月15日(木)	13:30～14:15	瀬田地区生活改善センター
	14:30～15:00	錦野地区農業研修センター
	9:00～9:30	宮本地区農業研修センター
4月15日(木)	9:45～10:15	野外活動等研修センター(旧真城小)
	13:30～14:15	矢護川コミュニティセンター(旧矢護川小)
	14:45～15:15	新地区農事集会所

平成22年度第1回犬の登録・狂犬病予防集合注射を実施します。都合により今回注射できない場合は、最寄りの動物病院でも受けることができます。

■犬の登録については、狂犬病予防法第4条第1項の規定により、犬を取得した日(生後90日以内の犬を取得した場合にあっては、生後90日を経過した日)から30日以内にその犬の所在地を管轄する市町村長に申請することが義務付けられています。

■狂犬病予防注射については、狂犬病予防法第5条第1項の規定により、生後91日以上の犬の所有者は毎年1回注射を受けさせなければならないことが義務付けられています。

■料金は1頭につき次のとおりです。
○登録料 3,000円(新規のみ)
○注射料 2,500円
○注射済票代 500円

■混合ワクチンを接種した後、3週間は狂犬病予防注射が受けられませんのでご注意ください。

■体調の悪い犬や治療中の犬は注射前に相談してください。

■道路や注射会場に犬のフンを残さないように飼い主による後始末をお願いします。

平成22年度の検診申し込みが始まります

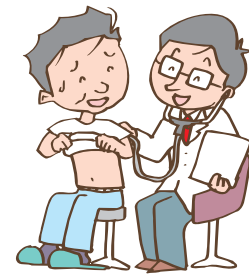

町では、皆さんの健康を守るために、様々な集団検診を実施しています。検診を受けることができます。

特定健診と健康診査を受けることができます。40歳以上で、国民健康保険と後期高齢者医療保険に加入している人が対象となります。その他にも、30歳と35歳で会社などの健診を受けることができない人も健康診査を受けることができます。

社会保険など国民健康保険以外の保険に加入している人は、医療保険からの通知などで確認してください。がん検診は、内容によって対象者が異なります。

●いついつした検診があるの？

特定健診・各種がん検診をまとめてより身近な場所です。半日で受けることができる健診です。待ち時間も短く予約制のため、多くの人が受診しています。

●がん検診

身近な地区で受けることができる地区巡回の検診と半日程度です。

ける複合検診があります。各がん検診とも事前に申し込みが必要です。

●特定健診・健康診査
身近な地区で受けられる巡回型の健診を7月から8月に行いますが、受けられなかった人を対象に、10月のがん複合検診時にも実施します。特定健診は治療中の人も対象になります。年に一度は必ず受けてください。

●お早めに申し込みを

対象者には、「検診申込書」を郵送します。4月16日(金)までに直接役場に提出してください。役場に行けない場合は、行政区嘱託員(区長)、組長を通じての提出でも構いません。また、検診を希望する人で調査票が届いていないなど、ご不明な点があれば気軽にお問い合わせください。

各種検診の内容

検診名	検診内容	
ふるさと総合健診(特定健診を含む)	特定健診(健康診査)・肺がん・胃がん・子宮がん・乳がん・腹部超音波・大腸がん(検便)、骨粗しょう症検査(女性希望者のみ)	
特定健診、健康診査	血圧・身体測定・尿検査・血液検査(脂質、肝機能、腎機能、代謝系)・腹囲測定・眼底検査・心電図(対象者のみ)	
肺がん検診	胸部レントゲン撮影	
大腸がん検診	検便	2日分の便提出による潜血検査
	ファイバー	S状結腸の内視鏡(ファイバー)検査
胃がん検診(胃透視)	バリウム飲用によるエックス線検査	
子宮がん検診	子宮頸部の細胞診・内診	
乳がん検診	乳房の視・触診および30歳代の方は超音波検査、40歳以上の人はマンモグラフィー検査	
骨粗しょう症検査	かかとの骨による骨密度の測定	
腹部超音波検査	上腹部の超音波(エコー)検査	

まず知ろう 自分の体を

あなたが病院に行くのはどんな時ですか?
「ここが痛い」、「だるい」、「苦しい」といった自覚症状が出た時ではないでしょうか?
心臓病や脳血管疾患など、全身の血管が傷むことによる病気のほとんどは、「血管を傷める原因」を持ったまま長年過すことにより徐々に進行して発症します。発症するまで自覚症状はありません。

健康を守るため、皆さんが「血管を傷める原因」を持っているかどうかを、ご自分の体の状態を知るために、まずは健診を受けてください。

国民健康保険人間ドックの申し込みが始まります

町では30歳以上74歳以下の国民健康保険に加入している人に人間ドックの補助を行っています。受診を希望する人は、既に郵送している申請書に記入して健康福祉課に提出してください。また、パソコン、携帯電話からも申請ができます。

パソコンでは、町ホームページのトップページにある「お知らせ」の「大津町国民健康保険人間ドックのご案内」をクリックしてください。

携帯電話からは、次のQRコードを読み込んでください。

●申込期間
4月15日(木)～5月28日(金)

申し込みはここから！



期間中のみ有効



外国語指導助手
シェルビー・レイランド
Shelby Leyland



Let's Learn English!

'She took part in the conversation.'
"彼女はその会話に加わった。"

'He likes soccer, so he will take part in the game.'
"彼はサッカーが好きなので、その試合に参加するでしょう。"
..... "take part in" = 参加する、加わる、協力する

'Wherever I went, the people were friendly!'
"どこへ行っても、人々は友好的でした。=行った場所のどこの人々も友好的でした。"

..... "wherever I go" = どこで(に).....しても、どこであらうとも



とても美しかった夕方の白川

美しい大津

1月に、大津カルチャーフェスタに行ってきました。たくさん興味深い行事があり、すてきな1日となりました。お茶会を経験し、茶道の芸術的な立ち振る舞いに魅了され、またギターやフォークソンググループなどの演奏も楽しむことができました。多くのすばらしい経験をしましたが、中でも友人であるセイチロウさんと話したことは、とても楽しい時間でした。彼は習字の作品を出展していて、書かれた文字の意味を教えてくださいました。それは「花は、毎年咲きそして枯れていく。自然は永遠に続く」ということでした。

わたしはその意味に納得しました。なぜなら今までに何度もそうだと思えることを体験してきたからです。わたしがアメリカにいれば、冬はたくさん雪が降り、植物は枯れ成長は止まり、緑を楽しむことはできません。でもここ大津にいるわたしは冬の今でも、お花畑や田園風景の緑をどこでも楽しむことができます。町内にいるだけでもたくさん自然を楽しめるのです。多くの町の人たちは、庭に植物を植え、歩道沿いや塀には苔を見ることもできます。日本は1年を通して美しい場所だと思えます。

また親友のマリコさんは、いつかいつしよにマラソン大会に出ようと誘ってくれました。わたしはその準備を進めています。走りながら白川を横切る時に、大津町の中でも大好きな眺めを見ることが出来ます。白川はとても美しい川です。ここからは、竹林やかなり古い石造りの橋、川に落ちる小さな滝などが見えます。わたしは「美しさ」が日常生活の中に確実に存在している大津町で暮らしていることを本当に気に入っています。

今年の犯罪発生状況 (平成22年2月)

区分	累計	2月中	前年比
大津署管内	113	55	-95
うち大津町	27	17	-14
おもな発生犯罪	乗物(自転車など)盗 住居など侵入盗難	5件 1件	

土地・家屋の評価額を確認することができます
平成22年度固定資産税の縦覧期間が始まります

納税者が自分の土地や家屋の評価額を、他の土地や家屋の評価額と比較することができます。評価額を確認する制度で、期間や対象者が制限されています。

- 期間 4月1日(木)～5月31日(月)
午前8時30分～午後5時(土・日・祝日を除く)
- 場所 役場税務課
- 縦覧の対象者
納税義務者本人のほか、同世帯の親族、納税管理人、委任を受けた代理人などが対象です。非課税の土地・家屋の所有者や、課税対象額未満の土地・家屋の所有者や借地人、借家人は縦覧の対象とはなりません。

また、土地(家屋)のみを所有している人は、家屋(土地)の縦覧はできませんのでご注意ください。

- 本人の確認をします
納税通知書・運転免許証・健康保険証など、本人と確認できるものをご提示ください。本人以外の場合は委任状などが必要です。
- 縦覧は無料です コピーなどによる交付はしません。

- 安心便利な口座振替をご利用ください
口座振替の手続きは預貯金通帳・通帳使用の印かん・納税通知書を持って、預貯金口座のある金融機関又は税務課窓口へお越しください。
振替は納期限の日に行います。振替ができなかった場合、納期限の日から10日前後に口座振替不能通知を郵送しますので、これで金融機関や役場会計課で支払ってください。

税は必ず納期限内に納めましょう
～町を動かすのはあなたが納める税金です～

町が行う仕事を計画どおり円滑に進めるためには、町税を納期限内に自主的に納付してもらう必要があります。貴重な財源である町税を有効に使うためご協力をお願いします。

納付月	4月	5月	6月	7月	8月	9月	10月	11月	12月	1月	2月
町 県 民 税			1期		2期			3期		4期	
(年金天引きの場合)	1期 仮徴収		2期 仮徴収		3期 仮徴収		4期 本徴収		5期 本徴収		6期 本徴収
固 定 資 産 税		1期		2期			3期		4期		
軽 自 動 車 税		全期									
国民健康保険税			1期	2期	3期	4期	5期	6期	7期	8期	
(年金天引きの場合)	1期 仮徴収		2期 仮徴収		3期 仮徴収		4期 本徴収		5期 本徴収		6期 本徴収

町税納期一覧表

学生納付特例制度をご存知ですか

20歳になれば、学生の皆さんも国民年金に加入しなければなりません。しかし、所得が118万円より低い場合は、「学生納付特例制度」があります。これは、社会人になってから保険料を納めることができる制度です。

- ◆平成22年度の申請は4月から
役場で「学生納付特例制度」の申請を受け付けています。申請に必要なものは、①学生証(コピー可)、②年金手帳、③印かん(認印で可。本人の場合は不要)です。
申請は毎年更新が必要です。保険料を納めることが難しい場合は、忘れずに申請を行ってください。
- ◆前年度から引き続き申請する場合は、「学生納付特例申請書(ハガキ)」の提出を!!
平成21年度に学生納付の特例を受けた人で、今年度も引き続き在学する予定の人には「学生納付特例申請書(ハガキ)」を3月末頃に送付しています(在学予定期間が把握できなかった人などには送付されてい

- ません)。ハガキに、必要事項を記入して返送することで「平成22年4月～平成23年3月」の申請ができます。
- ◆承認を受けると、その期間の保険料が猶予に
・万が一の事故や病気で障害が残ったときでも、障害年金が保証され、申請できます。
・猶予を受けた期間は、老齢基礎年金を受けるための必要な期間に含まれますが、年金額の計算には入りません。
・学生納付特例期間から10年以内であれば、保険料を納めることができます(追納)。ただし、保険料を追納する場合、経過期間に応じて加算額が上乗せされ、経過期間が長いほど加算額が高くなりますので、ご注意ください。

■問い合わせ 熊本西年金事務所 ☎(355)3261

みんなの国民年金

128

住民課 住民係
☎(355)3112



安全安心おぼしめし

大津町生活安全協議会
役場総務課 地域安全係
☎(355)3111

子どもたちを悲惨な交通事故から守りましょう。

入学シーズンとなり、子どもたちが学校や地域で遊ぶことが増えてきます。子どもたちを事故から守るため交通ルールや交通マナーなど習慣付けを身につけさせるとともに、保護者や地域で守りましょう。

■子どもの特性をよく理解し、大人が手本を見せましょう。

・視野が狭く、視点が低い。

・大人が見えるものでも、子どもの目線では見えていません。

・周りのものが目に入らない。

・子どもは、急に走り出すので、道路の反対側から、絶対に声をかけない。

・そのときの気分によって行動が変わる。

・出かける前に叱ったり、急がせたりせず、気持ちを動揺させない。

・あいまいな言葉は、良く理解できない。

・「危ない」「注意しない」だけでなく、何が危険なのかを具体的に繰り返し教えることが大切。

・物かげで遊ぶ傾向にある。

・子どもは車のかげで遊ぶのが大好きです。姿を見たら注意する。

・子どもは、大人のマネをします。子どものお手本になるように、

大人が正しい交通ルールを守りましょう。
・物事を単純に理解します。
手を上げれば、いつでも、どんなときでも車は止まると思いがちです。信号が青になると、一目散に走り出す傾向があります。

・保護監督をしっかりしましょう。
幼児や小学校1、2年生の子どもは、交通安全に必要な能力が未発達なので、さまざまな場面で正しい判断、安全な行動を期待することはできません。子どもから絶対に目を離さないようにし、道路を歩くときは、子どもを手をしっかり握りながら、大人が車道側を歩きましょう。



100年間大切に育てます

水源かん養林(100年の森) 4市町村合同植樹祭



左から家入町長、長野南阿蘇村長、幸山熊本市長、日置西原村長

白川流域の水源かん養のために熊本市と大津町・西原村・南阿蘇村が締結した森林整備協定による4市町村合同植樹祭が3月6日に開催されました。当日はあいにくの雨でしたが、小学生など約300人が参加してヤマザクラなどの広葉樹3千本を植樹しました。また午後からは木工や竹細工づくりの交流活動を楽しみました。

ぐんぐん大きくな～れ

子育て・健診センター開所記念植樹



20年後、桜の木の下でまた会おうね

しだれ桜の植樹が2月23日、町子育て・健診センターで行われました。この桜は、益城町の犬飼由貴子さんが町に提供したもので、高さ2.5mの苗木を親子33人が植樹しました。「大きくなあれ」と声をかけながら植える子どもたちの横では、桜と同じようにわが子の成長を願うお母さんたちが温かい目で見守っていました。

第13回 全国高等学校選抜少林寺拳法大会

「第13回全国高等学校選抜少林寺拳法大会」が3月27日～28日に香川県で開催され、町から田村奈津美さん(室)と菊池剣吾さん(大津)が出場しました。



菊池剣吾さん
門下生が増えてきていますので、後輩たちの目標になる拳士になるために試合はもちろん練習も頑張っていきたいと思っております。
田村奈津美さん
今大会に出場できたのも、多くの皆さんの支えがあったからだと思います。これからも一生懸命頑張りますので応援よろしくお願いします。

男子 第60回全国高等学校駅伝競走大会 女子 第21回全国高等学校駅伝競走大会

「男子 第60回全国高等学校駅伝競走大会」「女子 第21回全国高等学校駅伝競走大会」が、平成21年12月20日に京都府で開催され、町から甲斐翔太さん、暖菜さん(大津)の兄妹が出場しました。



甲斐翔太さん
3年連続で全国大会に出場し、メダルを獲得することが目標です。そのためにも、1日1日、自分のペースを崩さず練習し、目標達成できるように頑張ります。
甲斐翔太さん
夢は、箱根駅伝に出場することです。そしてテレビなどで取り上げられることで、少しでも今までの世話になった人たちに恩返しをしていきたいです。

「こども110番の車」が出発!

町民生委員児童委員協議会



このステッカーを貼ることでトラブルの発生防止も期待されます

町民生委員児童委員協議会(吉田和信会長・会員47人)が3月5日、町老人福祉センターで「こども110番の車」出発式を行いました。「こども110番の車」は、子どもたちを守るために同協議会が取り組むもので、不審者から逃れるなど助けを求めてきた子どもの安全を確保し、代わって110番通報などを行います。

自衛隊入隊者を激励

平成21年度自衛隊入隊者合同激励会



3月6日、自衛隊に入隊する皆さんを励ます菊池地区(2市2町)合同の激励会が、「大津町文化ホール」で開催されました。各市町長と自衛隊関係者からの激励の言葉などがあり、新入隊者は真剣な表情で決意を新たにしていました。菊池地区からの入隊者は35人。町からの入隊者は3人です。

- 町からの新入隊者 (敬称略)
- 吉田 勇太 原野 浩太郎 清水 健太

命を知り、食のありがたみを知りました

陣内幼稚園で青空学習

青空体験教室が、2月15日に陣内幼稚園で開催されました。園児たちは、阿蘇ミルク牧場からやってきた動物(仔牛・山羊・羊)に大喜び。動物たちにミルクをあげたり、ブラッシングをしてあげたりしてふれあいました。最後にはバターづくりも行いワクワクドキドキの体験で、命の温かさと食とのつながりを体感しました。



フワフワして気持ちいい!



できたばかりのバターは とてもおいしかったよ!



仔牛の赤ちゃんは、一週間しかお母さんのおっぱいが飲めないそうです。それは人間が牛乳を飲むからだそうです。全てが命につながっているのですね。

県が任命した調査員が各調査世帯を訪問し、調査を行います。調査員は、調査員証(写真付き)を所持しています。ご理解とご協力をよろしくお願いいたします。

○調査地区
矢護川、吹田、灰塚、下町

○調査日
6月3日(木)

世帯票・健康票・介護票
7月15日(木)

所得票・貯蓄票

国民生活基礎調査を実施します

県交通安全協会では、永年交通安全運動に努めている人に表彰を行うため、対象者の申請を受け付けます。運転免許証・印かんを持参して申請してください(申請書様式は町ホームページからも取得できます)。

○対象者 無事故無違反が6月末日で40年、30年、20年、10年を経過している人で交通安全協会員であること

○申込期限 5月12日(水)

○問い合わせ
役場総務課 地域安全係
☎(293)3111

平成22年度永年無事故無違反表彰の上申を受け付けます

おしらせ

春の訪れとともに、野鳥のさえずりを良く耳にするようになりました。5月10日(月)から6月9日(水)までは野鳥保護指導の取締り期間です。県民の皆さんに対し、野鳥保護への理解と野鳥の違法捕獲の防止を強く呼びかけています。野鳥保護についてご理解とご協力をお願いします。

○問い合わせ
菊池地域振興局 林務課
☎0968(25)2347

野鳥保護指導の取締り期間

春の交通安全運動は「子どもと高齢者の交通事故防止」を運動の基本に実施します。

○交通事故死ゼロを目指す日
4月10日(土)

○運動の重点
①全ての座席のシートベルトとチャイルドシートの正しい着用の徹底
②自転車の安全利用の推進
③飲酒運転の根絶

○問い合わせ
菊池保健所 総務企画課
☎0968(25)4156

平成22年春の全国交通安全運動 4月6日(火)～15日(木)

※記載している地区の全部又は一部が該当します。なお、7月15日の調査については、調査対象外となることもありま。

からいもオーナー(植え付け参加者)募集



11月の「からいもフェスティバル」開催時に収穫するからいも苗の植え付けを行います。からいもオーナーになって、土にふれて自然の雄大さ、収穫の楽しさを味わってみませんか? 植え付けした後の管理は、JA菊池大津中央支所甘しょ部会の皆さんにお願いしています。収穫時には美味しく育ったからいもとの出会いをお楽しみください。

植付日時 / 5月30日(日)
午前9時受付開始～午前11時植付終了予定

場所 / 町道本田技研南通線 南側「からいも畑」

料金 / 1口(苗30本)3,000円

申込方法 / はがきに申し込み者の氏名(グループでの申し込みも受け付けます)住所、電話番号、参加人数、口数を明記してください。

申込期限 / 5月10日(月)

問い合わせ / 明日の観光大津を創る会
「からいもフェスティバル実行委員会」事務局(役場商業観光課内)
☎(293)3115



実際にオーナーになった人の声を聞いてきました

「からいもフェスティバル」を楽しみにしています。

わたしは、「からいもフェスティバル」で毎年長い行列ができるほど人気の「からいも掘り」に家族で参加してみたい、孫たちに土に触れる楽しみを存分に味わって「からいも掘り」を体験させたいと思っています。そんな時、大津町に住んでいる友だちから「からいもオーナー制度」があることを聞き早速オーナーに申し込みをしました。5月に苗の植え付けをして町の皆さんに管理してもらい11月に収穫をすることや植え付け、収穫の時の「オーナー抽選会」などがあることを知りました。福岡に住んでいる息子家族と一緒にからいも植え付け、からいも掘りをしっかり楽しんでいます。今は毎年「からいもフェスティバル」で友達とも再会し1年に1回の旧交を温める役目も果たしている大津の「からいもフェスティバル」は、私の楽しみです。もちろん今年もオーナーに申し込みます。(山鹿市 60代 女性)

「大津のからいも」に喜ばれる主人の実家の皆さん

主人の実家では家族みんなが大変からいもが好きです。特に大津のからいもが美味しいということで毎年からいも送ったり、持って行ったりしています。そんな時、広報おつで「からいもオーナー」を募集する記事を読みました。いつもお店で買っていたのでみんなで植え付けて収穫すれば、もっと楽しくおいしく食べてもらえるかと思い「からいもオーナー」に申し込みました。一本の蔓にたくさんついている「からいも」、大きな「からいも」など様々な形のからいもに歓声を上げて喜んでくれる主人の実家のみんなと一緒に「からいも掘り」に参加しています。参加賞のエコ米や抽選会なども楽しみです。今年も楽しみにしています。(大津町 50代 女性)

公共工事等入札結果

工事(業務・備品)名	落札金額	落札業者名
町道本田技研325号線交差点改良(道路植栽)工事(2工区)	5,932,500円	(有)肥後豊松園
町道本田技研325号線交差点改良(道路植栽)工事(1工区)	8,001,000円	(有)ユウウク造園
大津北部2工区舗装他工事	4,672,500円	(株)西原建設工業
町道グランド線補修工事	1,191,750円	(有)宮川工務店
作業道俵山線コンクリート舗装工事	945,000円	吉武建設
平成21年度交通安全施設設置工事(区画線)その3	298,198円	(株)安全総業 熊本支店
平成21年度交通安全施設設置工事(反射鏡)その4	519,399円	ヒノマル(株)
町道美咲野大津線測量設計業務委託	1,386,000円	(有)新興測量設計
都市計画道路駅前楽善線建物調査業務委託(その4)	567,000円	(株)九州開発 エンジニアリング
平成21年度「大津歴史散策マップ」印刷業務	不落	
大津町次世代育成支援後期行動計画書印刷業務委託	829,500円	(株)三ツ星 熊本営業所
大津小学校備品購入	2,058,000円	(有)文洋堂
平成21年度消防ホース他消防施設備品購入	798,000円	(株)ナカムラ消防化学 熊本営業所
入札日 平成22年3月4日		
町道灰塚陣内線舗装整備工事	16,485,000円	長田建設(株)

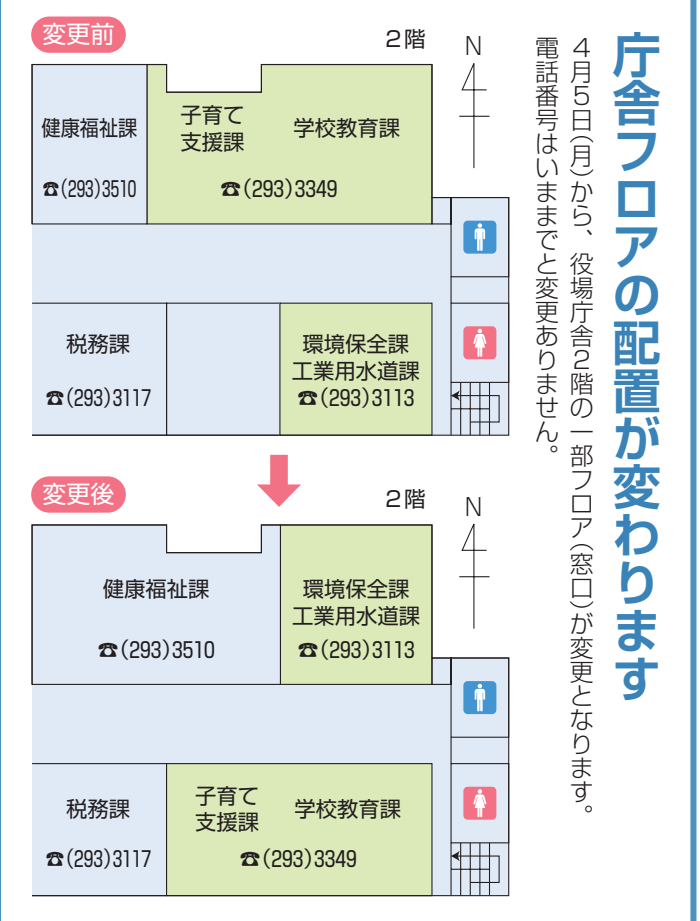

『大津つつじ祭』開催!!

今年も、中心商店街を歩行者天国にし、昭和園、オックス広場などを会場に「大津つつじ祭」を開催します。

- 【主な催し物】**
- 中心商店街**
 - ★パレード(西部方面音楽隊、子ども武者行列 など)
 - ★ステージ(大津太鼓、グランパワーヒノクニ など)
 - ★茶小屋・焼きいも・休憩所・商店街企画(軽トラック昼市 など)
 - ★子ども広場・子どもらくがき天国 など
 - 昭和園**
 - ★つつじの里の音楽祭・カラオケマラソン・出店 など 【今年は、肥後大津駅⇨昭和園の無料シャトルバスは運行しません。】
 - オックス広場**
 - ★子ども相撲大会・つつじの銘花展・陶芸展・防災プラザ・資源物回収・遊具 など



- 協賛事業**
- JR九州ウォーキング
 - 社交ダンス(室小学校体育館)
 - つつじ祭スポーツ大会
 - ホンダ製品展示(日吉神社)
 - 江藤家住宅一般公開【入場無料】
4月18日(日)のみ
肥後大津駅北側から無料シャトルバスを運行します。

●問い合わせ 明日の観光大津を創る会事務局 (役場商業観光課内) ☎(293)3115

在宅で重度(または中度以上)の障害がある人に手当を支給します

申し込みは随時受け付けています。対象者は次のとおりです。

- 特別障害者手当
在宅で、身体または知的・精神に重度の障害があり、日常生活に常に介護を必要とする20歳以上の重複する障害がある人
- 障害児福祉手当
在宅で、身体または知的・精神に重度の障害があり、日常生活に常に介護を必要とする20歳未満の人
- 特別児童扶養手当
在宅で、中度以上の障害のある20歳未満の児童を扶養している人

※所得制限があります。
※施設などの入所者には支給されません。

申し込み・問い合わせ

役場健康福祉課 福祉係
☎(293)3510

鯉のぼりは電線に触れないよう!

鯉のぼりを設置する際は次の点にご注意ください。

- 電線から十分に離れたところに立ててください。
- 立てたり、倒したりするときは電線に触れないようにご注意ください。
- 電線にかかった場合は、危険ですので九州電力にご連絡ください。

問い合わせ

九州電力(株)大津営業所
☎0120(986)602

スペシャル駅伝大会

大津町在住または大津町内の施設や学校に通う知的障害者による第11回スペシャル駅伝大会(肥後大津ロータリークラブ主催)が開催されます。

駅伝を通して、チームの一員として一緒に協力し、楽しみを共有することを目的として開催されるものです。町民の皆さんの応援をお願いします。

○日時 4月24日(土)午前10時
○場所 オークス広場
○問い合わせ
スペシャル駅伝大会実行委員会事務局
☎(293)2385

ぼしゅう

平成22年度町社会福祉協議会職員採用試験

採用職種
訪問介護員(ホームヘルパー)
採用人数 1人程度
試験内容 高等学校卒業程度
受験資格 介護福祉士もしくは介護職員基礎研修課程修了者・訪問介護員養成研修1級課程・2級課程修了の資格を有する人(2級課程修了者にあつては3年以上の介護などの業

自衛官募集

募集種目	受付期間	試験日	受験資格
一般・技術幹部候補生	4月1日(木)～5月10日(月)	1次:5月15日(土)・16日(日) (16日(日)は飛行要員のみ) 2次:6月15日(火)～17日(木) (海・空飛行要員のみ) 3次:7月14日(水)～8月5日(木) (海は7月23日(金)まで)	20歳以上26歳未満の人 (22歳未満の人は大卒) *見込含 大学院修士学位取得者は28歳未満(技術幹部候補生志願者は理工学修士学位取得者に限る)
一般曹候補生	4月1日(木)～5月10日(月)	1次:5月22日(土) 2次:6月23日(水)～28日(月)	18歳以上27歳未満の人
歯科・薬剤幹部候補生	4月1日(木)～5月10日(月)	1次:5月15日(土) 2次:6月15日(火)～17日(木)	専門の大卒(見込含) 20歳以上30歳未満の人 (薬剤は20歳以上26歳未満の人)
医科・歯科幹部自衛官	4月1日(木)～5月10日(月)	試験日:5月21日(金) 合格発表:7月30日(金)	医師・歯科医師の免許取得者
技術海上幹部 技術航空幹部	5月6日(木)～5月21日(金)	試験日:7月5日(月) 合格発表:8月20日(金)	大卒38歳未満の人
予備自衛官補	一般	試験日:4月17日(土)～19日(月) いずれか1日を指定 合格発表:5月21日(金)	18歳以上34歳未満の人
	技能		18歳以上で国家免許資格等を有する人 (資格により55歳未満～53歳未満の人)

●申し込み・問い合わせ 自衛隊熊本地方協力本部 菊池分駐所 ☎0968(24)2772

国民健康保険 Q&A

職場の健康保険に加入したら 国保の手続きは必要ですか?

国保の人が社会保険などに加入した場合、国保の資格を喪失させる手続きが必要です。健康保険の切り替えは自動的にには行われませんので、職場から保険証を受け取ったらすぐに、役場で手続きを行ってください。手続きを行っていないと、両方の保険料(料)を支払うことになるだけでなく、国保の保険証を使って医療を受けること、国保

で負担した医療費を返してもらうことがありません。

■届け出に必要なもの

- ①社会保険などの保険証
- ②国保の保険証

●問い合わせ
役場健康福祉課 福祉係
☎(293)3114

介護保険 Q&A

地域密着型介護サービスとは何ですか?

要介護・要支援の認定を受けた人が、住み慣れた地域での生活を支えるためのサービスです。対象者は大津町民で、サービスの内容は次のとおりです。

- ①小規模多機能型居宅介護
地域にある小規模な施設に、日中の「通い」を中心として、利用者の状態や希望に応じて「訪問」や「泊まり」を組み合わせたサービスです。
- ②認知症対応型共同生活介護
1人で生活を送ることが困難な認知症の人が、家庭的な環境のもと、共同で生活するサービスです。
- ③認知症対応型通所介護
認知症の人が、日帰りで、入浴や食事の介護や機能訓練を受けるサービスです。

●問い合わせ 役場健康福祉課 介護保険係
☎(293)3114

後期高齢者医療の 平成22～23年度の保険料率を決定しました

県後期高齢者医療広域連合では年々増加する医療費に対応するため2年ごとに保険料率の見直しを行っています。平成22・23年度の保険料率が次のとおり決定しました。

平成20・21年度		平成22・23年度	
均等割額	46,700円	均等割額	47,000円
所得割率	8.62%	所得割率	9.03%

保険料の計算方法

$$\text{保険料(年額)} = \text{均等割額 } 47,000\text{円} + \text{所得割額 } (\text{総所得金額等} - 33\text{万円}) \times 9.03\%$$

※保険料の100円未満は切捨て、賦課限度額は50万円です。
※熊本県内の保険料率は、原則として均一です。

平成22年度も保険料軽減は継続します

所得の少ない人や、社会保険に加入している家族に扶養されていた人については、これまでどおり保険料の軽減があります。

個人ごとの保険料は8月に通知します

個人ごとの保険料は、8月に年間の保険料が確定した後、「保険料額決定通知書」で通知します。

4月・6月から保険料の仮徴収が始まります

仮徴収とは年間保険料が確定するまで、仮の金額で保険料を徴収することです。保険料の支払方法が、特別徴収(年金差し引き)の場合は4月から、普通徴収(窓口払または口座引落)の場合は6月から仮徴収を開始します。賦課される金額は平成21年度保険料を基にした仮の金額です。詳細は「仮徴収額決定通知書」で通知します。



フォルツァ!! ロアッソ熊本

※フォルツァはイタリア語で「頑張れ」アッソは「エース、唯一の」と言う意味です。

■J2リーグ戦 試合結果 (3月26日現在)

第1節：3月7日(日)
ロアッソ熊本 1-1 ジェフユナイテッド千葉

第2節：3月14日(日)
ロアッソ熊本 2-1 東京ヴェルディ

■J2リーグ戦 ホームゲーム試合日程

第6節：4月11日(日)午後1時
ロアッソ熊本 vs ヴァンフォーレ甲府(KKWING)

第8節：4月24日(土)午後1時
ロアッソ熊本 vs 柏レイソル(水前寺競技場)

第10節：5月2日(日)午後1時
ロアッソ熊本 vs コンサドーレ札幌(水前寺競技場)

「絆宣言ファミリー」を募集

ロアッソ熊本では、昨年に引き続き、2010シーズンホームゲーム毎試合で、クラブスローガンでもある「絆」をチームや県民の皆さんと共に発信していくために「絆宣言」を試合前にピッチ上で行います。つきましては「絆宣言」および「絆フラッグベアラー」を行ってもらう家族を募集しています。皆さんのご応募お待ちしております！

【対象者】
ロアッソ熊本2010年度ファンクラブ会員のファミリー
※家族のうち1人でも会員であれば可

【募集内容】
2010ロアッソ熊本ホームゲーム毎試合1ファミリー(4人~6人)
・絆宣言キッズ1人(小中高生限定)
・絆フラッグベアラー3人~5人(絆宣言時および選手入場時)

【応募方法】
①ロアッソ熊本ホームゲーム「総合案内所」での申し込み
②ファクス (283)1300
③郵送 〒862-0901 熊本市東町3-3-3
「ロアッソ熊本絆ファミリー募集係」

氏名、年齢、連絡先、参加希望試合を記入しお申し込みください。後日、対象者にはクラブよりご連絡します。参加希望試合の10日前必着にてお申し込みください。

■ロアッソ熊本に関するお問い合わせ (株)アスリートクラブ熊本 ☎(283)1200

道の駅 大津

4月のイベント
☎(294)1600

熊本文化の森がおススメする
春のお洒落スタイル (開催中!)

4月8日(木)まで

手づくり弁当 (数量限定)
惣菜コーナー新設

手づくりの安全安心なお弁当・惣菜の販売を始めました。

和菓子と田舎惣菜のお店
山水本舗
リニューアルオープン

熊本の 4月の予定
手作り作品コーナー

- ★輪の癒しin大津作品展
熊本市 手島さん
4月2日(金)~15日(木)
- ★創作おり紙作品展
大津町 市原さん
4月2日(金)~15日(木)
- ★竹と木の加工作品展
南阿蘇村 築城さん
4月16日(金)~30日(金)

ありがとうございました

次の皆さんから寄付や施設への訪問がありました。(敬称略)

老人ホームすぎなみ園

山辺照行(真木) 文化庁委託事業こども教室 白ふじ会 玉永司(室)
松本正幸(真木) 金林弘子(菊陽町) 岡田チズ子(陣内) 西岡庸子(室)
コロナ美容室



春をよぶ

2月3日の節分に年男・年女の皆さんがまぐ豆や菓子や、われ先に拾いながら立春前の大きいイベントに健康や招福を願い、楽しく参加しました。また、春の植木祭りにも出かけ、矢護川のからも生産者や女性部の皆さんの中に知人を見つげ、久しぶりの交流と大津産のおいしいからいもをたっぶり味わうことができました。

大津温泉 『岩戸の里』から

《お知らせ》
リラクゼーションサロン オープン!

岩戸の里では身も心もくつろげる、リラクゼーションサロンを始めました。癒しの空間で疲れたカラダをリフレッシュしてみませんか。

- ★ソルトマッサージ (40分 3,000円)
- ★オイルマッサージ (40分 3,000円)
- ★あかすりマッサージ (40分 2,000円)
- ★ハンド、フェイスマッサージ (20分 1,000円)

※各脱衣場にて行っています。*あかすりのみ、蘇製の湯浴場内で行っています。(男女連変わり)

つつし野レストランより 岩戸弁当 1,000円

料理長お勧めの「岩戸弁当」が更においしくリニューアルしました。馬刺しもメニューに加わり、どなた様も満足いただける内容でご提供いたします。

好評実施中!

- ★「いい風呂の日」(空釜無し抽選会) 今月は16日(金)です。
- ★「演芸の日」毎週木曜日 午後1時、大広間にて実施 第2、4木曜日は社員一同踊っています!

●営業時間 午前9時30分~午後10時(入館受付は午後9時30分まで)
●4月の休館日 20日(火)
●問い合わせ 大津温泉「岩戸の里」 ☎(294)2626

大津町行政改革懇談会の公募委員を募集します

~あなたの意見を行政改革に~

町の行政改革に広く町民の皆さんの意見を反映させ、町民の参画と協働による行政運営を進めるため、大津町行政改革懇談会の公募委員を募集します。学識経験者や各種団体の代表者など町が選任した委員とともに、行政改革推進に関する重要事項を審議してもらいます。

- 活動回数 年2回程度、平日の日中に開かれる懇談会に出席。
- 報酬など 規定の報酬、費用弁償を支払います。
- 申込方法 住所、氏名、年齢と連絡先、行政改革に関するご意見などを記入したものを提出してください(様式は自由)。メールでも受け付けます。
- 申し込み・問い合わせ 役場企画課 行革推進係 ☎(293)3118
- メール kikaku@town.ozu.kumamoto.jp

- 活動回数 年2回程度、平日の日中に開かれる懇談会に出席。
- 報酬など 規定の報酬、費用弁償を支払います。
- 申込方法 住所、氏名、年齢と連絡先、行政改革に関するご意見などを記入したものを提出してください(様式は自由)。メールでも受け付けます。
- 申し込み・問い合わせ 役場企画課 行革推進係 ☎(293)3118
- メール kikaku@town.ozu.kumamoto.jp

アメリカホームステイプログラム参加者募集!!

人づくりまちづくり海外派遣事業として、人材育成と姉妹都市交流を目的に毎年実施しているホームステイプログラムの参加者を募集します。

- 派遣先 アメリカ合衆国ネブラスカ州ヘイスティングズ市(大津町姉妹都市)
- 募集人数 ①中学生・高校生 4人 ②通訳者 1人 ③社会人 1人(目的:経済交流 各種団体に対して別途募集)
- 派遣期間 7月21日(水)~8月4日(水)(予定)
- 経費・助成金 経費の1/2程度を、予算の範囲内で町が助成。(通訳者は、町規定の旅費相当額を助成)
- 参加資格
 - ・町在住でこのプログラムに参加したことがない人(中学

生及び高校生)。

- ・「事前学習会」(6月上旬頃から、毎週土曜日実施)に全て参加できる人。
- ・帰国後、積極的に国際交流活動ができる人。

※同世帯からの複数人の応募はできません。参加者は町の選考委員会が決定します(面接あり)。

- 申込方法 ①申込書、②同意書、③作文(参加理由など原稿用紙2枚程度にまとめたもの)をご提出ください。
- 申込締切 4月23日(金)
- 申し込み・問い合わせ 役場商業観光課 商業観光係 ☎(293)3115

「大津町奨学資金」貸付制度

- 申請の資格
 - ①学校教育法で定める高等学校・中等教育学校(後期課程に限る)・高等専門学校・大学・専修学校(高等課程及び専門課程)に在学していて、勉学に意欲があること。
 - ②奨学生の保護者が大津町民であること。
 - ③学資の支弁が困難であること(所得制限有)。
 - ④日本学生支援機構その他の法人から現に奨学資金に相当する学資の貸付けを受けていないこと。
 - ⑤貸し付けた奨学資金の返還が確実であると認められること。
- 貸付金額

区分	金額(月額)	
高校などに在学する人 専門課程などに在学する人	国公立	※15,000円
	私立	※25,000円
大学に在学する人	国公立	20,000円
	私立	30,000円

※高校の金額は、国の情勢により年度内に変更する場合があります。

- 貸付期間 貸付を開始した月から在学する学校を卒業するまでの期間
- 返還期間 卒業後6ヵ月を経過した月から貸付期間の2倍の期間
- 提出書類
 - ①奨学生申請書
 - ②奨学生推薦書(在学している学校長が記入)
 - ③世帯全員の住民票
 - ④世帯全員の所得証明書(課税台帳記載事項証明書) ※①、②は役場学校教育課で配布しています
- 申請期間 4月1日(木)~4月30日(金)
※ただし、やむを得ない事情(会社の倒産など)がある場合は随時受け付けます。
- 申し込み・問い合わせ 役場学校教育課 教育政策係 ☎(293)3349

まちのカレンダー 4 5 月

中 町中央公民館 **福** 町老人福祉センター **ス** 町運動公園休園
ホ 町文化ホール **ス** 町運動公園 **岩** 岩戸の里休館
オ 町民交流施設 **子** 子育て・健診センター **図** おおづ図書館休館

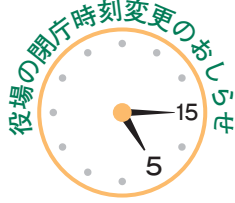

平成22年4月1日(木)から
役場の開庁時間が
8時30分～17時15分に
変わります。

4 日	5 月	6 火	7 水	8 木	9 金	10 土
			窓口証明業務延長 19:00まで おおづ図書館夜間開館 20:00まで			再生資源集団回収 9:00～11:00 オックス駐車場
11 日	12 月	13 火	14 水	15 木	16 金	17 土
再生資源集団回収 8:30～10:30 大津南小学校		1歳6か月児健診 H20年9月生 子・健 13:15～13:45	大津町教育の日 6～7か月児健診 H21年9月生 子・健 13:15～13:45 窓口証明業務延長 19:00まで おおづ図書館夜間開館 20:00まで	体育施設等申請 受付開始(5月分) お誕生月育児相談 H21年4月生 子・健 9:15～9:45		
18 日	19 月	20 火	21 水	22 木	23 金	24 土
大津つつじ祭 昭和園・オックス広場 中心商店街			3～4か月児健診 H21年12月生 子・健 13:15～13:45 窓口証明業務延長 19:00まで おおづ図書館夜間開館 20:00まで	マタニティーセミナー 10:00～12:00 子・健		スペシャル駅伝大会 10:00～11:30 オックス広場
25 日	26 月	27 火	28 水	29 木	30 金	5/1 土
		3歳児健診 H19年2月生 子・健 13:15～13:45	窓口証明業務延長 19:00まで おおづ図書館夜間開館 20:00まで	昭和の日		
2 日	3 月	4 火	5 水	6 木	7 金	8 土
	憲法記念日	みどりの日	こどもの日			
			窓口証明業務延長 19:00まで おおづ図書館夜間開館 20:00まで	スボ休		

NEWS

この町は、ここに住んでいる人がつくっていきなっています。(OK)

▼新しい年度が始まり、また広報おおづを担当させていただきますことになりました。悩みながら、楽しみながら発行した48号の広報おおづ。今後いろいろな情報をお伝えしていきたいと思っております。先日は、スポーツを頑張っている団体取材しました。選手や指導者、保護者の皆さんからお話を聞き、強い思いが伝わりました。素晴らしい人たちが接することができ、とても充実した時間を過ごすことができました。しかし、ここで伝えたいことは、その団体が特別に素晴らしいだけではなく、その他にも多くの素晴らしい人や団体がいると取材として思っていたことなのです。その団体が特別なのではなく、当たり前のことに頑張っているだけなのだと。そして、そのような人たちは町にたくさんいるのではないかと輝いているすべての人を紹介することは紙面の都合などで難しいのですが、少しでも多くの「輝く大津人」を紹介したいと思っています。

日曜在宅医 4月

日	時間	場所	電話番号
4/4 (日)	10:00～12:00	竹田津医院(内・小)	大津町 (293)2521
	13:00～15:00	西合志病院(内)	合志市 (242)2745
	16:00～18:00	田中医院(胃・内・外)	菊池市 0968(38)7070
	19:00～21:00	岡山眼科(眼)	菊池市 0968(25)2209
4/11 (日)	10:00～12:00	千々岩歯科医院	合志市 (292)4681
	13:00～15:00	野沢内科医院(内・循・消・小)	大津町 (293)8000
	16:00～18:00	山岡胃腸科内科(胃・内・消・肛)	合志市 (248)9001
	19:00～21:00	杜の里かねこクリニック(内・胃・消・外)	菊池市 0968(23)7522
4/18 (日)	10:00～12:00	米庭耳鼻咽喉科医院(アレ・耳)	菊池市 0968(24)2551
	13:00～15:00	高木歯科クリニック	菊池市 0968(25)1963
	16:00～18:00	てらしま小児科医院(小・内)	菊陽町 (232)5151
	19:00～21:00	大森医院(内・麻)	合志市 (248)0003
4/25 (日)	10:00～12:00	かとう整形外科光の森(整・リウ・リハ)	菊陽町 (349)2255
	13:00～15:00	米田産婦人科医院(産・婦・麻)	菊池市 0968(25)2589
	16:00～18:00	永野歯科医院	合志市 (343)0701
	19:00～21:00	清原医院(内・小)	菊池市 0968(38)2106
4/29 (祝日)	10:00～12:00	高木医院(内)	菊池市 0968(25)2532
	13:00～15:00	森本整形外科医院(整・リハ・形・リウ)	合志市 (242)2231
	16:00～18:00	ちが産婦人科医院(産・婦)	菊陽町 (232)9131
	19:00～21:00	ハート歯科クリニック	大津町 (294)6777
5/2 (日)	10:00～12:00	菊池こどもクリニック(小)	菊池市 0968(25)1164
	13:00～15:00	大津第一クリニック(泌・内・循)	菊陽町 (232)9595
	16:00～18:00	三隅胃腸科内外科医院(胃・内・外)	合志市 (248)6161
	19:00～21:00	菊池眼科(眼)	菊池市 0968(25)5678
5/9 (日)	10:00～12:00	古荘医院(内・小)	菊池市 0968(25)2046
	13:00～15:00	宮原内科皮膚科医院(内・皮)	菊陽町 (232)8383
	16:00～18:00	柴田整形外科(整・内)	合志市 (346)5500
19:00～21:00	ちとせ眼科(眼)	菊陽町 (243)1100	
5/16 (日)	10:00～12:00	あくね歯科医院	合志市 (242)6480

●医療機関の都合によりやむを得ず変更になる場合もありますので、最新情報は菊池都市医師会テレホンサービス☎0968(25)3300にお問い合わせください。
●休日や夜間の医療機関は、地域救急医療情報センター「菊池広域連合消防本部」☎(232)9331にお問い合わせください。

今月の相談

相談	日	時	場所	相談員
心配ごと相談	5(月)	13:30～15:30	人権啓発福祉センター	松本 権一
	6(火)			源徳 美次
	13(火)	13:00～16:00	老人福祉センター	坂梨 敬司
	27(火)			吉田 和信
心配ごと・児童相談	20(火)	13:00～16:00	老人福祉センター	帆足由加里
行政相談	15(木)	10:00～12:00	住民相談室	日野恵美子
法律相談	9(金)	10:00～12:00	住民相談室	(弁護士) 坂本 秀徳 藤本猪智郎
	23(金)	12:00～14:00		
身体障害者相談	5(月)	13:00～16:00	老人福祉センター	齋藤 學
税務相談	8(木)	10:00～15:00	住民相談室	税理士会 菊池支部
年金相談	21(水)	10:00～15:00	住民相談室	年金事務所 相談員
教育相談 ☎(293)2231	毎週月～金	8:30～17:00	教育支援センター	大塚 實子(月・水・木) 村下 洋一(火・木・金)
消費生活相談	毎週火	10:00～16:00	住民相談室など	熊本消費者協会 相談員

★住民課で事前の予約が必要です (弁護士)
★事前に電話で予約してください

おくやみ申し上げます

2月10日～3月9日届出分 (敬称略)

死亡者氏名	満年齢	住所
村本 藤志(大津)	87歳	杉水
合本 志(大津)	95歳	大津
松本 代(大津)	103歳	大津
田代 義(大津)	90歳	大津
中野 忠(大津)	76歳	大津
桐原 富(大津)	90歳	大津
福島 富(大津)	86歳	大津
魚野 敏(大津)	85歳	大津
岩成 圭三(大津)	78歳	大津
山下 介(大津)	48歳	大津
電斗(大津)		大津
海斗(大津)		大津
知優(大津)		大津
琥珀(大津)		大津
悠陽(大津)		大津
美琴(大津)		大津
楠幸(大津)		大津
椿幸(大津)		大津
美羽(大津)		大津

おめでとう

おなまえ

お誕生

届けた人

2/10～3/9 届出分

死亡者氏名	満年齢	住所
奥田 静雄(大津)	90歳	杉水
坂本 静雄(大津)	100歳	大津
西本 静雄(大津)	83歳	大津
上田 静雄(大津)	87歳	大津
栗林 静雄(大津)	96歳	大津
中尾 静雄(大津)	86歳	大津
吉田 静雄(大津)	79歳	大津
坂本 静雄(大津)	94歳	大津
佐藤 静雄(大津)	87歳	大津
緒方 静雄(大津)	100歳	大津
島田 静雄(大津)		大津
宮田 静雄(大津)		大津
坂口 静雄(大津)		大津
岩下 静雄(大津)		大津
桐原 静雄(大津)		大津
古庄 静雄(大津)		大津
大塚 静雄(大津)		大津
緒方 静雄(大津)		大津
村山 静雄(大津)		大津
松嶋 静雄(大津)		大津
宇都 静雄(大津)		大津
田川 静雄(大津)		大津
黒澤 静雄(大津)		大津
坂梨 静雄(大津)		大津
田上 静雄(大津)		大津
津留 静雄(大津)		大津
宮本 静雄(大津)		大津