

残念! 都市対抗野球

※ホント熊本(大津町代表)関連記事は15ページに掲載。

○町の公共交通バスの現状①②③

○経営状況を報告します④⑤

(熊本文化の森、大津温泉「岩戸の里」)



おおお

みどり輝くほつとタウン大津

2005 8 薬用



の献立

「焼きうどん」

(7月15日の給食献立)

うどん料理には、汁の中に入っているうどん、汁をつけながら食べるうどんなどがあります。今回のうどん料理は、野菜と一緒に油で炒めたものです。夏休みのお昼ごはんにもむいてと思います。血によそい青のりやかつお節などを上から掛けてもいでしょう。

学校給食センター

材 料(4人分)	
冷凍うどん	280g
豚もも肉	120g
ちくわ	60g
キャベツ	140g
タマネギ	120g
タケノコ缶	50g
ニンジン	50g
干シイタケ	5g
酒	小さじ2
焼きそば	
ソース粉末	小さじ2
ウスター	
ソース	大さじ1
塩	小さじ1/2
コショウ	少々
油	小さじ1

栄養価(1人当たり)	
エネルギー	225kcal
タンパク質	11.7g
脂質	5.2g
カルシウム	43mg
鉄	1.2mg
ビタミンA (レチノール当量)	171μg
ビタミンB1	0.23mg
ビタミンB2	0.09mg
ビタミンC	9mg
塩分量	2.2g



作り方 (所要時間30分)

- ①肉・野菜などの材料は、短冊切りにする。
- ②干シイタケは、水でもどし、細く切る
- ③冷凍うどんは、お湯でもどしておく。
- ④豚肉を油で炒め、タマネギ、ニンジン、シイタケ、タケノコ、ちくわを加えて味つけをする。
- ⑤うどん、キャベツを加えて混ぜ合わせる。

地産地消

食事バランスガイド

-バランスのよい伝統的な日本型食生活で健康に-

近年、糖尿病や高脂血症などの生活習慣病の増加に伴い、医療費が激増し、大きな社会問題になっています。

厚生労働省と農林水産省は、生活習慣病の予防などを目的に、1日に「何を」「どれだけ」食べればいいのかを表したイラスト「食事バランスガイド」を作成、公表しました。

ガイドでは、食事を主食、副菜、主菜、牛乳・乳製品、果物の5種類に分け、望ましい食事の組み合わせで1日に必要な量を紹介しています。

生活習慣病の予防のため、お米と野菜中心の伝統的な日本型の食事が、見直されています。食材は、なるべく「新鮮な地元産」を選び、ガイドを参考に、バランスのよい食事を心がけましょう!

【1日に必要な食事の量】(表の見方:例) 主食の場合は、1日に5~7つ(s v)が必要です。

○うどん1杯(2つ)+食パン2枚(1つ×2)+ごはん中盛り2杯(1.5つ×2)で7つとなり、この組み合わせはOKです。

イラストは食事バランスが悪くなると倒れる「コマ」をイメージしています

<p>主食(ごはん、パン、麺) 5~7つ(SV):ごはん(中盛り)だったら4杯程度</p> <p>1つ分 = ごはん(小盛り)1杯、おにぎり1個、食パン1枚、ロールパン2個</p> <p>1.5つ分 = ごはん(中盛り)1杯、うどん1杯、もいもは1杯、スシペグタイ</p>	<p>主菜(肉・魚・卵・大豆料理) 3~5つ(SV):肉・魚・大豆料理から3皿程度</p> <p>1つ分 = 冷奴、納豆、目玉焼き1皿、ハンバーグステーキ</p> <p>2つ分 = 焼き魚、魚の天ぷら、まぐろとわかめ刺身、豚肉のしょうが焼き、鶏肉のから揚げ</p>
---	---

<p>副菜(野菜、きのこ、いも、海藻料理) 5~6つ(SV):野菜料理5皿程度</p> <p>1つ分 = 野菜サラダ、きゅうりとわかめの酢の物、良たくさん味噌汁、ほうれん草のお浸し、ひじきの薬物</p> <p>2つ分 = 薬豆、きのこのソテー、野菜の薬物、野菜炒め、芋の煮つけごし</p>	<p>牛乳・乳製品 2つ(SV):牛乳だったら1本程度</p> <p>1つ分 = 牛乳コップ半分、チーズ1かけ、スライスチーズ1枚、ヨーグルト1パック</p> <p>2つ分 = 牛乳瓶1本分</p>
---	--

※SVとはサービング(食事の提供量の単位)の略 厚生労働省・農林水産省決定

今月の表紙

6月25日から7月1日までの7日間、北九州市で行われた都市対抗野球大会(九州地区予選)の応援の様子です。「おお! おお!」と応援する大きな掛け声が、いつまでも球場いっぱいに響き渡っていました。

6月末の人口の動き

人口	29,144人(+19)
男	14,144人(△ 2)
女	15,000人(+21)
世帯	10,237戸(+14)
出生	24人
死亡	24人
転入	119人
転出	100人

()は前月比

平成17年8月号

発行・編集 大津町・企画財政課

熊本県菊池郡大津町大字大津 1233番地 〒869-1292

☎ 096(293)3111

FAX 096(293)4836

ホームページ <http://www.town.ozu.kumamoto.jp/>

印刷 坂本印刷所



町の公共交通バスの現状



町では、町内を運行する路線バスのうち、赤字のためバス事業者が撤退した6路線を「廃止代替バス路線」として運行しています。その赤字分は、関係市町村と県が補助をする形で、生活の交通手段の確保に努めています。平成16年度には、約3200万円の運行費を補助（県補助を含む）しました。

1 バス事情 利用者が減っています

県内のバス利用者は、過去5年間で、毎年平均約3%（約150万人）ずつ減少し、大津町内の路線も同様に減少傾向にあります。逆に、補助額は増加傾向にあり、大津町分では、平成10年度に比べると約1.5倍に増えています。

3 公共交通の空白地域が広がっています

大津町の路線は、比較的多いものの、すべての地域を運行しているわけではありません。公共交通の空白地域（※）からの陳情もあっています。生活の交通手段をいかに確保するかが、課題となっています。

2 JRバスが撤退を表明

JR肥後大津駅から山鹿まで運行しているJRバスが、来年2月末に撤退することを表明しています。

この路線は、沿線に学校が多いことから高校生や、また高齢者の利用も多い路線です。そのため、撤退と同時に路線を維持することが緊急の課題となっています。

見直しを行います

町としては、以上3つの課題を、早急に対応していく必要がありますが、一方で補助額の増加が現在の財政状況の中で現状を維持し、さらに新規路線を設定するには、たいへん厳しい状況にあります。そこで、町では、平成17年度にバス路線を中心とした公共交通基本計画を策定する予定です。各路線の利用状況や時間帯、必要な便数などの見直しを行い、住民の皆さんにとって利便性がよく、効率性のある運行にする必要があります。今後、住民の皆さんから直接ご意見を伺うことも予定しています。多数のご意見をお待ちしています。

○問い合わせ
役場総務課 行政改革推進係
☎(29)333111

大津町内のバス路線網

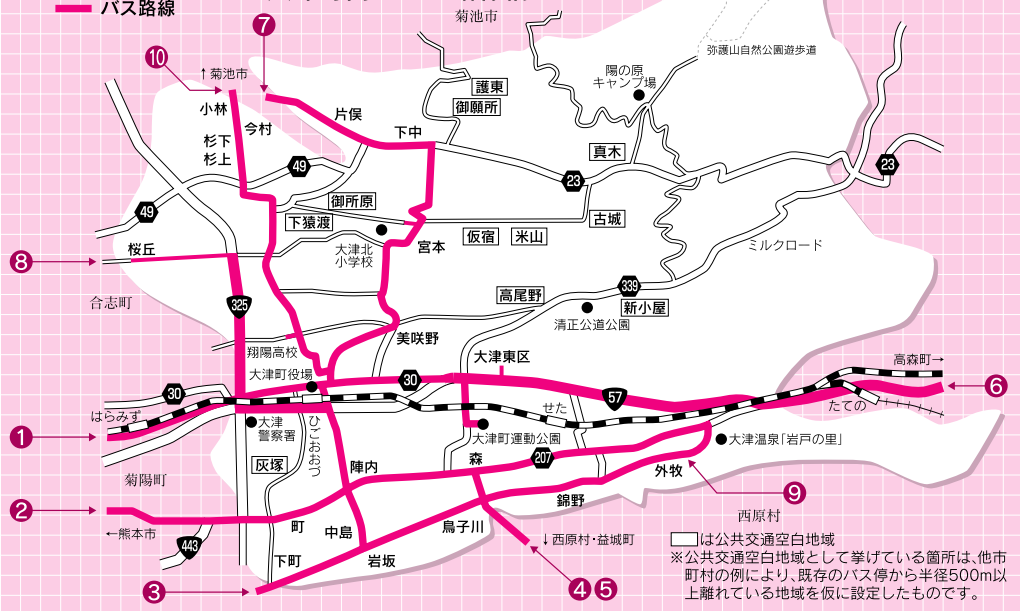

平成16年度バス補助額…3,223万2千円

(便数は平日の往復数)

バス路線	便数	町補助額
①三里木線等	33便	478万3千円
②陣内線	9便	5万7千円
③供合線	10便	0円
④⑤山西線	13便	786万8千円
⑥高森線	6便	452万8千円
⑦菊池線	8便	420万円
⑧桜丘線	5便	465万円
⑨内牧環状線	3便	614万6千円

*三里木線・陣内線・供合線の往復数は、上下の便数が異なるため少ない数を記入。

【利用者数と補助額】

- 利用者数は、一部の路線を除き毎年減少しています。菊池線は、平成15年4月から大津北小学校の統合に伴い、児童のバス通学が始まったことで、利用者数が増加し補助額が減少しています。
- 補助額は、平成15年度以降、バス事業者の経営努力やバスの小型化で安定しています。ただし、平成16年度から三里木線由熊本市方面への路線を新たに補助しています。

■その他の交通手段(全国的事例)

コミュニティバス	従来の路線を見直し、小型車両で町内全域を巡回し、住民の利便性を図る。
デマンドバス	周辺地域などでの予約制バス(乗合タクシーとしての利用もあります)。
各種バスの統合	路線バスとスクールバスなどを統合した生活交通路線。

■町内の主な路線

バス路線	町補助	バス路線	町補助
①三里木線等	◎	⑥高森線	◎
②陣内線	◎	⑦菊池線	◎
③供合線	○	⑧桜丘線	○
④山西線(森)	◎	⑨内牧環状線	◎
⑤山西線(岩坂)	◎	⑩JR山鹿線	◎

*①～⑨は産交バス。 *⑩はJRバス

*④～⑨は廃止代替バス。

*◎は県・町などによる補助、○は町単独補助。

■高校生のバス利用

(学校調べ)

	産交バス	JRバス
大津高校	19名	46名
翔陽高校	11名	50名
菊池高校	11名	42名
その他	5名	7名

*「菊池高校」は大津町内からの利用者数。「その他」は熊本市内の高校を除く。なお、毎日同数の利用ではありません。
*JRバスは、大津町以外の関係市町村で、南関高校22人、鹿本高校64人、菊池高校63人などの利用があります。

■大津町内を運行する廃止代替バスの利用者数、補助額 (産交バス調べ)

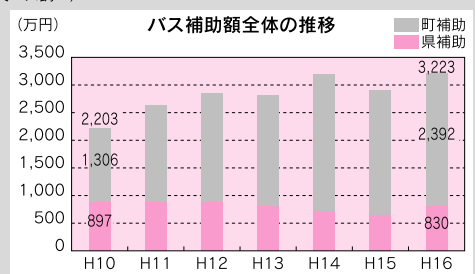
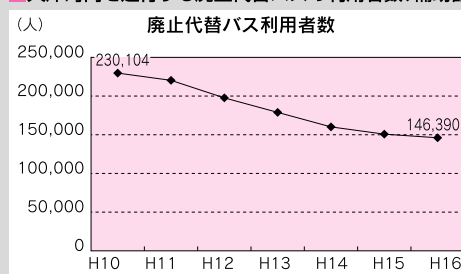

経営状況を報告します！

熊本文化の森

「道の駅・大津 熊本文化の森」は、大津町が出資し、(株)熊本文化の森（以下文化の森）が運営する第3セクターです。これまでの経緯と現在の経営状況などについてお知らせします。

これまでの経緯

- 平成4年、熊本文化の森構想の話があり、町は第3セクターの文化の森に、資本金500万円の出資を行いました。
- 平成6年までに2回の増資を行い、合計5千万円を出資。資本金額の3分の1を占める筆頭株主となりました。
- 平成6年11月、「道の駅・大津 熊本文化の森」がオープンしました。
- 平成11年には4回目の増資が行われ、町は5千万円を出資し、出資金総額1億円となりました。
- 平成15年3月、筆頭株主が大津町から(株)鶴屋百貨店(以下鶴屋)へと変わり、経営を全面的に委ねることとなりました。
- 平成17年5月、株主総会で現在の出資金の約4分の1で減資が決議されました。

現在の経営状況

オープン以来これまで、「肥後大津女流陶芸展」などのイベントの開催や、平成10年には全国の地ビールブームを受けて、「地ビール工房・大津」をオープン（テナントは後に撤退）するなどの事業展開を行ってきました。

しかし、創業当初から、借入金による問題を抱え続け、「ガラス工房」の閉鎖、人件費削減および高金利借入金の上げ償還など、さまざまな経営努力がなされてきましたが、現在までの累積赤字は約7億円となっています。

今後、文化の森を公共的な施設として継続していくためには、株主の支援が必要であり、特に鶴屋に対しては、全面的な支援をお願いしています。

今後の取り組み

- ① 減資を実施して財務体制の強化を図ります。
(減資を行う理由)
① 資本金1億円を超える法人に、法人事業税の外形標準課税が導入され、新たな税負担（試算年間約70万円）が生じるため。
② 累積損失（約7億円）を圧縮す

るため。

●減資額 2億365万円（すべて累積損失に補填します）

●資本金額

減資前 2億7千365万円
減資後 7千万円
(減資率74.4%)

※大津町分1億円の出資金は、減資後は、2千560万円になります。

今後の課題

文化の森では、今回の財務内容の是正を契機に、来期から5カ年計画で、財務・営業全般にわたる抜本的な改善に全社一丸となって取り組みます。

町は、現在支援をいただいている鶴屋と連携を取りながら、経営改善計画が進むよう引き続き支援していきたいと考えています。町民の皆様のご理解とご協力をよろしく願います。

その他

- その他
今年3月から、阿蘇市(旧一の宮町)にあった「鶴屋外商出張所」が文化の森内に移転しました。鶴屋の商品券も使用(購入)できますので、お中元、お歳暮などにぜひご利用ください。
- 問い合わせ
役場商工観光課 観光係
☎(293)3115

大津温泉「岩戸の里」

大津温泉「岩戸の里」は、平成9年に町民待望の温泉施設としてオープンしました。これまでの経緯と現在の経営状況などについてお知らせします。

これまでの経緯

「岩戸の里」は、大津町役場・JA菊池・大津町商工会・熊本県畜産農業協同組合・菊池森林組合・内牧区が共同で出資した(株)大津町振興公社が運営し、本年度9年目を迎えました。

現在の経営状況

平成9年のオープン時には、年間約37万人のお客様をお迎えすることができました。しかし、近隣に新しい温泉施設が次々に開館したこともあり、入館者は年々減少し、平成16年度には約20万人となりました。これに伴い単年度の収支も平成14年240万円、平成15年700万円の赤字となり、経営努力を行ってまいりましたが、平成16年度も500万円と3年連続で赤字になりました。

昨年の取り組み

平成16年3月、新たに温泉源を掘り出した結果、湯量が豊富となり、現在は「うたせ湯」も続けることができています。

また、北向山山麓からの自然の湧き水を水風呂に利用するなど、いろいろな工夫を行っています。さらに、お客様から送迎の要望が多かったため、マイクロバスを購入し、グラウンドゴルフパックや各種宴会パックにご利用いただいています。

今後の課題

「岩戸の里」もオープンから9年が経ち、建物や施設の老朽化が目立ちはじめ、今後は改修も必要



露天風呂からの眺めは最高です



グラウンドゴルフの後、ゆつくり温泉はいかがですか！

入館者数の推移 (単位:人)

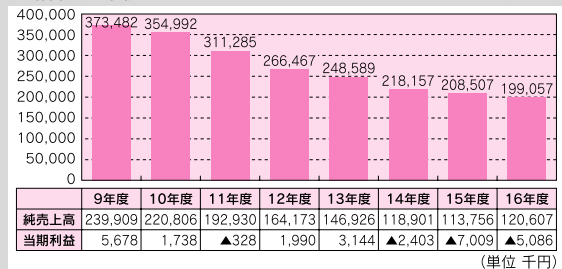

大津温泉「岩戸の里」

熊本文化の森のこれまでの経緯 平成17年7月7日現在

年	月日	大津町を含めた会社の経緯
平成4年	12月22日	(株)熊本文化の森へ出資(大津町500万円)
	12月24日	(株)熊本文化の森の設立(資本金2,000万円)
平成5年	7月27日	(株)熊本文化の森へ出資(大津町400万円)
平成6年	5月10日	(株)熊本文化の森へ出資(大津町4,100万円)
	11月10日	「道の駅・大津 熊本文化の森」オープン
平成11年	11月9日	(株)熊本文化の森へ出資(大津町5,000万円:合計1億円)
	11月15日	第4回増資(新資本金27,345万円)
平成15年	3月31日	第5回増資(筆頭株主が大津町から(株)鶴屋百貨店へ:新資本金27,365万円)
平成17年	5月23日	株主総会において減資計画が承認



道の駅・大津 熊本文化の森

新しい農業委員の皆さんです

農家の代表が決まりました

このほど、任期満了に伴う農業委員の改選が行われ、選挙による委員17人(無投票当選)、議会推せん委員(学識経験者)3人、農業団体推せん委員3人、計23人の新しい農業委員が決まりました。

今後3年間、地域の農家の代表として、農業および農家の問題解決のため活躍します。

農地や農業に関することなど、どんなことでも結構ですので、地元の農業委員にお気軽にご相談ください。

なお、委員の任期は、平成20年7月19日までです。

農業委員の仕事は？

- ①農地の売買や転用の審査・許可をはじめ、農地のあつせん、貸し借り、農地の紛争の防止、和解の仲介、標準小作料の決定など広く農地にかかわることです。
- ②安心して農地を貸すことのできる相談や、地域の農業の担い手を育成することです。
- ③農家との相談活動を通して農地・税金・金融・農業者年金など農業者の問題を解決することです。

※そのほか、農業委員の活動で取り上げられるさまざまな問題は、農業委員会で解決します。

○問い合わせ 大津町農業委員会 ☎(293)3111



7月11日、当選證書の付与式が行われました

選挙による委員 (届出順)

【敬称略】

桐原 勝人
(杉水)

中野 義一
(外牧)

宇野 昂一
(平川)

上田 玉男
(大林)

村山 國廣
(矢護川)

富岡 俊幸
(引水)

坂本 晋一
(下町)

荒木 秀隆
(陣内)

櫻木 隆昭
(大津)

藤坂 正秀
(矢護川)

合志 信行
(瀬田)

藤森 建
(森)

宮崎 文夫
(灰塚)

田村 邦夫
(室)

金田 祐次
(古城)

緒方 章
(岩坂)

田代 敏尋
(杉水)

農業団体推せん委員

坂本 賢一
(吹田)

野田 清信
(陣内)

谷本 保馬
(引水)

議会推せん委員

吉田 忠道
(陣内)

新開 則明
(大津)

西本 勝美
(新)

町職員 (7月1日付)

課名	職名・氏名()内は前職	課名	職名・氏名()内は前職
総務課	行政係参事 木村欣也 (学校教育課庶務係兼学校教育係参事)	農政課	圃場整備係 山田和之(下水道課公共下水道係)
	管財係主査 村山博徳(建設課管理係主査)	建設課	管理係主査 佐藤純一(環境保健課環境保全係主査)
住民課	住民係主査 田中巧(環境保健課国保医療係)	都市計画課	都市計画係主査 新開和則(都市計画係)
税務課	住民税係主査 坂本経臣(人権啓発福祉センター主査)	下水道課	公共下水道係参事 荒木啓一(農政課圃場整備係参事)
人権啓発福祉センター	主査 高橋和秀(総務課行政係主査)	収入役室	会計係 松本美由紀(住民課住民係)
環境保健課	環境保全係参事 梅田博隆(総務課管財係参事)	学校教育課	庶務係兼学校教育係主査 中井雄一郎 (収入役室会計係主査)
	国保医療係主査 緒方るみ(税務課住民税係主査)		

大津町臨時職員募集

○問い合わせ 役場総務課 人事秘書係 ☎(293)3111(内線311)

職種	募集人員	勤務期間	勤務時間	主な仕事の内容	資格等
学習支援指導員	1人	採用から 平成18年3月24日	1日4時間未満 (勤務予定表による)	小学校の 学習支援指導	小学校 教諭免許

○受付期間 8月1日(月)～8月12日(金)

○受付時間 午前8時30分～午後5時(土・日を除く)

○申し込み 履歴書を持参のうえ役場総務課人事秘書係までお申し込みください(本人が持参してください)。

下水道工事のため 夜間全面通行止めになります

県道瀬田熊本線(地図)の一部が、下水道工事のため夜間全面通行止めになります。

工事期間中は、通行にたいへんご迷惑をお掛けしますが、ご協力をお願いします。

○期間 8月～9月の中旬まで

○時間 午後9時～午前6時まで

○問い合わせ

役場下水道課 農業集落排水係

☎(293)5679

(293)9511

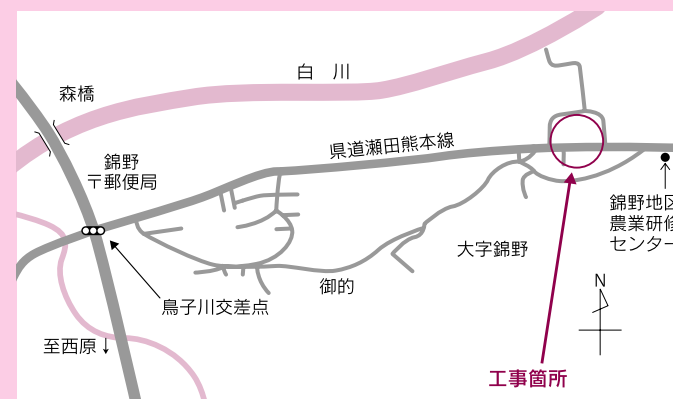

町民 対話室

直通電話
☎293-2505

今月の町長との対話

8月25日(木)

○時間 午前10時～午後3時

○場所 町民対話室

※事前に受付が必要で(受付は随時行っています)。対話は1グループ20分程度。

「ミニ特区情報」!!

第10弾

継続は力なり!

「松古閑・塘町区」、NHKで県下に放映!

7月1日、松古閑・塘町区のミニ特区事業の取り組みがNHK総合テレビで紹介されました。

この放映は、「NHKビデオクラブ」会員、後藤清廣さん(大津)のビデオレポートによるものです。



大きな声でお願いします!と後藤さん

○あいさつ運動

ミニ特区事業を契機に、毎月1日・15日の早朝(7時15分～8時15分)、各組ごとに4カ所であいさつ運動に取り組んでいます。

揃いのハッピーは、地域が一丸となって取り組んでいる象徴でもあります。



家人町長もあいさつ運動に参加!

○防災活動

塘町筋は、家人町長の通勤コースの一つです。

「おはようございます」と大きな声であいさつを交わした家人町長は、「皆さんのおかげで、子どもたちも元気に



四季折々の花が咲き乱れるポケットパーク

育てにいきづまってイライラしたり、どうしようと考へてしまったら、一人で悩まずに誰かに相談をしたいと思います。

○なぜ「ミニ特区事業」をレポートされたのですか?
各区の特色を生かした地域づくりを多くの人に知ってもらいたかったからです。

※ビデオレポートに関する情報は、町民対話室までお尋ねください。

○環境活動



作業する人の視点で撮影することが取材のポイントです

通学することができます。安心・安全のまちづくりのためがんばりましょう」と声を掛けていました。

景観整備事業で宿場町の風情を取り戻しつつある上井手沿いや公園などの花いっぱい運動に取り組んでいます。

○独自事業
昨年は、「上井手のホタル復活(子ども相撲の活性化)」「竹細工伝承の集い」「スポーツ大会」などに取り組みました。

事業・その足跡(A4判15ページ)にまとめ、記念誌として発行することができました。今年度も昨年の事業を継続し、地域のみなが健康で、安心して生活できる環境づくりをめざします。



事業の成果をまとめた記念誌も作成

命訓練にも取り組む計画です。災害のとき頼りになるのはご近所の力。地域行事への参加など、日ごろから人のつながりをつくるのが大切です。

活動はどんなものですか?
NHK熊本放送に会員登録したアマチュアビデオカメラマン(県内98名、町内6名)が、地域の話題をビデオレポートしています。



後藤清廣さん

○今までの成果は、「ミニ特区事業の成果は、」

したが。また、現在の取材活動は?

○防災活動
昨年の防災訓練(初期消火訓練)には、予想を超える参加(約80人)がありました。

現在の放映では、84歳の現在も三味線や民謡の指導(町公民館講座)をされている高見ヒサ子さん(引水)や、からくり水車小屋づくりの小西行夫さん(杉水)があります。

○なぜ「ミニ特区事業」をレポートされたのですか?
各区の特色を生かした地域づくりを多くの人に知ってもらいたかったからです。

後藤さんは「自分の趣味が地域づくりに役立つことでやりがいがあります。楽しい地域の話題をこれからもお知らせください」と話していました。

輝く人権 シリーズ41 人権教育啓発課 ☎(293)5981

相手の気持ちを思いやり、言葉かけをしていくことが、人権教育ではないかと思ひます。

きりはら よしこ
助産師 桐原 良子さん (杉水)



今回は、助産師の桐原良子さん(杉水)に話を聞きました。

一助産師として、どんな活動をしていますか?

大津町から委嘱を受けて、母親が安心して出産できるように、マタニティセミナーの開催や、初めての妊婦さんのための家庭訪問を行っています。

出産後は、おっぱい相談や育児相談、乳幼児健診などの保健相談をしています。

最近では、子育て中のお母さんたちが集まる育児サークルにも参加して、ベビーマッサージをしています。わたしも子育て中ですので、お母さんたちと子育ての悩みを話しながら、楽しく子育てができるように活動しています。

一助産師として、思うことがありますか?

子どもの誕生に立ち会うことができ、生命の誕生にいつも、母親と共に感動しています。

生命の誕生のすばらしさを子どもの性教育に役立て、子どもたちに生命の大切さを伝えていきたいと思っています。

親は、子どもがみんな元気で、無事に生まれてくることを望んでいます。

それが、子育てとなると、母親の責任だと思われがちです。子育ては、母親だけの役割ではなく、家族みんなで協力し合って、子どもの成長を見守っていくのだと思います。

最近では、育児に対して協力的な男性が多くなり、母親学級などにも一緒に参加する姿を多く見ることが出来ます。

子どもが夜泣きをした時など、夫から妻に「昨日は夜泣きで大変だったね」と自然に言葉が出ると、相手を思いやる気持ちが妻にも伝わると思ひます。そのことは、夫婦の信頼関係につながり、安心して子育てができてくると思ひます。

子育てにいきづまってイライラしたり、どうしようと考へてしまったら、一人で悩まずに誰かに相談をしたいと思います。

子どもには一人ひとり違いがあり、子育ては、育児書どおりに行きません。

一人権教育についてどう思ひますか?

私は、不妊の相談もしています。

子どもが欲しくても、なかなか子どものできない夫婦もいます。その夫婦にとっては、病院治療に対する身体的な負担もありますが、周りから「子どもはまだね?」と何げなく言葉をかけられることが、精神的にとても負担になっています。

自分にとっては何でもない言葉でも、相手にとっては、とても気になったり傷ついたりすることもあります。

相手の気持ちを思いやり、言葉かけをしていくことが、人権教育ではないかと思ひます。

人権メッセージ「かんじる」想ひ

わたしは、おかあさんのおなかのなかで、いのちをもらいました。
いっしょうけんめいにわたしをうんでくれてたいせつにそだててもらいました。
このいのちをたいせつに、だいじにしたいです。
おかあさん、ありがとう

このメッセージは、昨年の「人権メッセージ募集〜つたえたい わたしの想ひ〜」に寄せられた作品です。



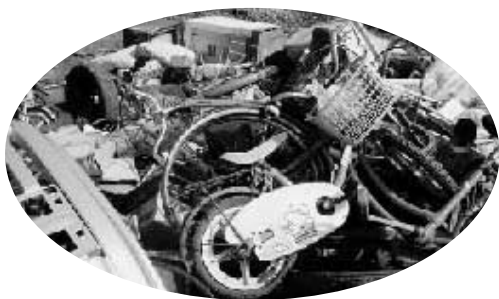

不法投棄は 禁止されています！

最近、テレビや冷蔵庫などの大型ごみ他に、家畜のふん尿などの排せつ物といった廃棄物が不法に投棄されています。
法律では、「何人も、みだりに廃棄物を捨ててはならない。」(廃棄物処理法第16条及び大津町美しい町づくり条例第7条)と定めてあり、もちろん罰則もあります。

不法投棄は犯罪です。「わからなければいい」ではなく、1人ひとりが意識をし、不法投棄を撲滅して住みよいまちづくりを目指しましょう。

※「5年以下の懲役」か「100万円以下の罰金」となり、または、併せての処罰もあります。

熊本県では、地域住民の方への地球温暖化防止活動の普及促進のため、平成11年度から推進員制度(任期2年)を導入しています。今年度、新たに第4期目の推進員として、県全体で116名、菊池管内では8名の方が地球温暖化防止対策の推進を図るために活動をされています。



前列左から2番目が豊岡カオルさん

取り組んでいます！

第3回菊池管内 環境フェア

「大量生産・大量消費・大量廃棄」型の経済社会から脱却した「循環型社会」を目指し、くらしの中の「環境」や「ごみ」について考えるイベントです。
今年は大津町で開催します。皆様のお越しをお待ちしています。



- 日時 8月7日(日)午前9時～午後0時半
- 場所 大津町生涯学習センター(文化ホール)
- 内容 大津太鼓・発表(大津南小学校、4R白川)・分別体験・フリーマーケット・お楽しみ抽選会・リサイクル自転車抽選会など
- 問い合わせ
菊池環境保全組合 ☎(293)2555
役場環境保健課 環境保全係 ☎(293)3114

最も多い爪の病気 爪白癬(爪の水虫)

白癬菌は、カビの一種で、角質に住みつきますので、手にできれば手の水虫、股間にできればいんきんたむしなど身体のどこにでも白癬ができます。
今回は、爪にできる爪白癬についてお話しします。

◎増えている爪白癬

爪白癬とは、いわば「爪の水虫」です。かゆみがないので、気付かない人がとても多い病気です。
現代社会では、靴を毎日長時間履き、菌の繁殖にびっつりの高温・多湿の環境にさらされることが多くなり、爪白癬・足白癬患者が急増し、現代病の1つとなりました。
部分的な病気と思われがちですが、足は「第2の心臓」とも言われ、身体全体の健康と深く関係しています。軽く見ずに対応しましょう。

◎症状と治療

症状は、爪が白く濁ってぼろぼろとがれたり、爪切りでは切れないほど分厚くなったりします。症状が進行すると、爪が変形し痛みが現れ、歩行が困難になることもあります。

感染した爪の中には、大量の白癬菌が存在し菌が出されるため、足白癬(水虫)と繰り返すことが多く、治しておかないと、家族に移す可能性があります。
しかし、白癬菌は感染力が弱く、1日中菌がついていないと移りません。毎日足を洗ってあげれば、感染は予防できます。また、白癬菌は高温多湿を好むので、2日続けて同じ靴をはかないことや、靴下はむれない素材のものをはくというように、乾燥させ清潔を保つことが予防のポイントです。

水虫には外用薬、と考えがちですが、爪白癬の場合、薬をつけても菌のところまで浸透せず、なかなか完治しません。最近、抗菌力の強い飲み薬が開発されましたので、治らずに悩んでいる人は、皮膚科に相談してみてください。

水虫治療のポイント

水虫の治療は中断せずに、根気よく続けることが大切です。治療のポイントを「かきくけこ」で覚えましょう。

- か** → 乾燥させる
靴や靴下は通気性のよいものを。
- く** → 薬をきちんとつける
毎日かかさずつけましょう。
- け** → ケースに応じた薬を選ぶ
専門家に相談しましょう。
- こ** → 根気よく治療する
治ったようでも油断は禁物です。



夏バテを防ぐ食生活のポイント

たんぱく質とビタミン類をしっかりととりまじけよう!!

暑い夏を迎えると、めん類などで簡単に食事を済ましていませんか?夏は、汗と一緒にビタミンB1・ビタミンCが流れ出ています。ビタミンB1は、炭水化物(糖質)をエネルギーに変えるのに欠かせない栄養素です。このビタミンB1が不足すると、体内に疲労物質の乳酸がたまり、だるさの原因になります。

次の2つの栄養を一緒に摂るよ心がけましょう!

ビタミンB1を多く含む食品
(豚肉・豆類・つなぎ・タコ・落花生・カッソ)

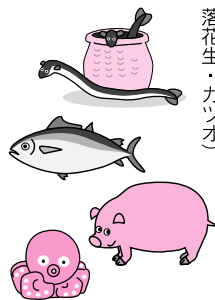

ビタミンB1の働きを助ける食品(アリンが多い食品)と一緒に食べると効果的です!

アリンを多く含む食品

(ニンニク・ニラ・玉ねぎ)

いきなり 談話

集まれ! 大津っ子



おかもとちさき
岡本智彩葵ちゃん(1歳・陣内)
「1歳になりました。優しい女の子に育ってね」 佐智恵ママ・通義PAVA



おかもとまりこ
赤元麻里子ちゃん(2歳5カ月・室)
「11月にはお姉ちゃんになるね。どんなお姉ちゃんになるかな？」 愛ママ

小・中学生のみなさん!!

夏休みは、「SALK(さるく)肥後っ子パスポート」を利用して、各市町の歴史や文化に触れてみませんか!
この夏、新たな発見があるかも…パスポートの中をよく読んでね!

(このパスポートは夏休みに入るまえに学校から配られています。)

Q. パスポートを使うときはどうしたらいいのですか?

A. 施設の受付の人に、「SALK(さるく)肥後っ子パスポート」を見せてください。無料のマークの付いている施設は、無料で入館(入園)できます。有料マークのある施設は入場料が必要です。



※このパスポートを忘れると無料で入館(入園)することができませんので、注意してください!

Q. このパスポートは、いつ使えますか?

A. ○毎週土曜日、日曜日、祝日(振替休日などの休日も使えます)
○10月の第2火曜日と水曜日
○3月25日～4月7日、7月21日～8月31日、12月25日～1月7日
※ただし、上に書いてある日でも、施設がお休みする日は、入館(入園)できません。また、特別な行事のため無料にならないこともあります。事前に電話などで確かめるようにしましょう。

Q. どこで使えますか?

A. 熊本城、熊本市動植物園、熊本博物館(常設展示室)などです。

これは、1市9町(大津町、熊本市、菊陽町、合志町、西合志町、御船町、嘉島町、益城町、甲佐町、山都町)で構成する熊本中央広域市町村圏協議会が作成しました。

「さるく」とは、歩き回ることを、古語「しりく」から転じた言葉。さるくともいう。
(「肥後の方言」桜楓社、「暮らしに生きる熊本の方言」熊本日日新聞社ほか)



Bald Eagle Thoughts

vol.6
(最終回)

「さようなら～最後に伝えたいこと～」

この1年間、私にすばらしい経験を与えてくれた大津町の皆様にお礼を言います。心からありがとうございます!!

1年前に初めて大津町に来た時、町長から「大津町を英語でナンバーワンにしたい」との依頼を受けましたが、十分にその役目を果たせたか自信がありません…。どうすれば、大津町を英語でナンバーワンにすることができるでしょうか? 外国から指導者を迎えることは、英語教育や国際化を推進するのに有効です。しかし、どんな指導者を迎えるかが最大の課題です。

私はこの1年間で、2つのことが必要だと感じました。1つ目は、来日前に指導経験を持っていること。2つ目は、ある程度日本語を理解する能力があることです。私は少ししか日本語が理解できません。このことは、生徒が私と英語で会話をする意欲を高めますが、私が生徒自身を本当に理解するには困難なものであります。心からの理

解がなければ、生徒に英語の必要性を感じてもらうことは難しいです。

もしも、私にこれらの経験や能力があったなら、もっとよい指導ができたのではないかと感じています。

また、生徒たちは英語を学ぶ目的を考える必要があります。ホームステイのため、将来の職業のため、アフリカでエイズ感染者を助けるためなど目的はさまざまでしょう。しかし、多くの生徒は英語学習のすばらしさに、まだ気付いていないようです。

さあ、これからは町民の皆さんの出番です。子どもたちの現状を知ることから始めましょう。そして、自分の考えを積極的に町に伝えていきましょう。「大津町を英語でナンバーワン」にできるかどうかは町民の皆さん次第なのです!

(英語指導助手: モニカ・ホラー/Monica Hollrah)

Let's Learn English

“Good-bye. Thank you.” 「さようなら、いままでありがとう」
“I will miss you.” 「あなたがなくなると、とても寂しいです。」

広報クイズ



広報おおつ8月号が皆さんの手元に届くころは、全国高校野球の熊本県代表が決まっていますね。選手皆さんの皆さんは、ぜひ、悔いのないよう精一杯がんばって欲しいと思います。高校球児のあこがれの場所が「甲子園球場」、社会人では「東京ドーム」と言えるでしょう。

さて、今回借しくも、全国大会出場のキップは逃しましたが、大津町を大いにPRしている社会人野球のチームの名前を何熊本というのでしょうか?

(ヒント:カタカナ3文字です。今月の広報紙をよくご覧ください。)

○応募締切 8月19日(金)必着 ○答えと当選者発表 9月号に掲載

笑点・大喜利で
おなじみの三遊亭好楽、
大津出身の三遊亭好太郎など迎える
「熊大本津落語会」の入場券を
ペアで5人にプレゼント!
※9月24日(土)、午後2時から
町文化ホールで開かれます

7月号の答えと当選者

○答え ヤママ
○当選者
須藤 まきさん(室)
梶 幸恵さん(大津)
合志 友美さん(矢護川)
岩下あゆみさん(室)
松本 健郎さん(陣内)

宛て先 〒869-1292 (住所不要)
大津町役場 広報クイズ係
※広報に対するご意見やイラストなど
お待ちしております!

※イラストやご意見は広報紙に掲載することがあります。

公的年金は、
生涯にわたって支給されます



8月の老齢福祉年金を受け取ったら「老齢福祉年金証書」を提出しましょう
老齢福祉年金の支払開始日は、8月11日(木)です。
郵便局で老齢福祉年金を受け取った後は、すみやかに「老齢福祉年金証書」を役場住民課窓口へ提出してください。
8月の提出は、12月分と来年4月分の金額の記入を行うためのものです。老齢福祉年金証書に金額が記入されていないと年金が受け取れません。くれぐれも提出を忘れないようにご注意ください。
○提出するもの
老齢福祉年金証書
○提出先
役場住民課 住民係窓口
○提出期限
8月23日(火)

誕生月がきたときは現況届をお忘れなく!
国民年金を受給している人は、毎年、誕生月に現況届を提出しなければなりません。現況届の用紙は、誕生月の初めに社会保険業務センターから送られてきますので、あなたの住所・氏名などを記入し、すみやかに提出してください。
この現況届は、あなたが引き続き年金を受ける権利があるかどうかを確認するための大切な届です。提出が遅くなったり、提出がないと、年金の支払いが、一時止まりま

みんなの国民年金 ⑦ 役場住民課 住民係
☎(090)33112



ねばりの投球を見せた藤井投手

大津町代表「ホンダ熊本」 惜しくも第2代表のキップを逃す!

■都市対抗野球九州地区予選



さあ逆転だ! 円陣を組む選手の皆さん

6月25日から7月1日までの7日間、「第76回都市対抗野球大会九州地区予選」が北九州市で開かれ、大津町代表の「ホンダ熊本」は、惜しくも第2代表決定戦で三菱重工長崎(長崎市)に敗れ、本大会への出場権を逃しました。

今大会は、九州総合スポーツカレッジ(宇佐市)との初戦を14対3で勝利したものの、JR九州(北九州市)との準々決勝では1対7で敗れ、敗者復活戦にまわる苦しい展開。沖縄電力(浦添市)との敗者復活3回戦こちらからようやく勢いを取り戻し、日産自動車九州(刈田町)戦では、12対5と打線が爆発。この勢いで2年ぶりに第2代表の座(東京ドーム出場)を勝ち取るかと思われた決定戦では打線が沈黙。勝利の女神は微笑みませんでした。

ぜひ次の大会では、栄光を勝ち取ることを期待しています。



大津町から応援に駆けつけた人に一礼をする選手の皆さん



観客席から懸命に応援

汚泥再生処理センターが完成、試運転開始!

■菊池広域連合汚泥再生処理センター投入式

7月8日、菊池広域連合汚泥再生処理センターの投入式が菊池市であり、菊池管内1市4町長・議長、施設関係者など約50人が出席しました。

この施設は、これまでの菊池広域環境センターと菊池南部清掃組合し尿処理場を統合して建設されました。対象人口は、約5万2千人で住民のし尿収集と浄化槽汚泥を処理するものです。

式では、福村連合長(菊池市長)が「生活環境の保全および公衆衛生の向上を図るために、センターの果たす役割はたいへん重要です。この施設が長く利用されることを祈念します」とあいさつしました。この日、早速、菊池市のし尿搬入が始まり、菊池郡市全域の搬入開始は8月からの予定です。

- 総工事費 約34億1千万円
- 構造 鉄筋コンクリート地上2階・地下1階
- 延べ床面積 約4,347平方メートル
- 処理能力 1日あたり96キロリットル



ホースの受入口



試運転開始! 初めてホース投入する職員



建物は周辺の景観に配慮した和風的な造りです



おめでとうございます

混ぜれば「ごみ」・分ければ「資源」

■環境ボランティアグループ4R白川「熊日緑のリボン賞」受賞

7月9日、環境ボランティアグループ4R白川(吉田尚子代表・60人)が、「熊日緑のリボン賞」を受賞しました。

これは、平成13年から年4回、大津南小校区を中心に、資源の有効活用とごみの減量をめざし、資源物を「コンテナ方式」で分別回収している取り組みが評価されたものです。

吉田さんは、「今回の受賞をステップに、これからも気負わず、楽しみながら活動を続けていきたいと思っています」と喜びを語っていました。

※4Rとは ①Refuse(ごみになるような品物は買わない)、②Reduce(減らす)、③Reuse(繰り返し使う)、④Recycle(再生する)の頭文字をとった環境用語です。



荒木時彌さん@と家入町長

大津町で初めて熊日賞受賞

■荒木時彌さん(大津)

6月30日、第55回(平成17年)熊日賞の贈呈式が行われ、県サッカー協会会長の荒木時彌さん(元町長)が、大津町では初となる熊日賞を受賞しました。

これは、指導者として大津高校をサッカーの強豪校に育て、女子では全国制覇を成し遂げ、また、ワールドカップのキャンプ誘致や「ロッソ熊本」の設立に尽力するなど、県サッカー界の発展に大きく貢献されたことが評価されたものです。

受賞の報告に訪れた荒木さんは、「今後もより一層、スポーツの振興のために寄与していきたい」と喜びを語っていました。



人権作文を発表した木庭由香さん@

部落の歴史を問い直す

■人権・同和教育推進大会

6月25日、町文化ホールで「第14回大津町人権・同和教育推進大会」が開かれ、約460名が参加しました。

人権作文では、知的障害者更生施設「つくしの里」の木庭由香さんが、「障害者が地域社会に認められるためへの私たちの取り組みについて」発表されました。

また、「なぜそこに部落(同和地区)があるとおもいますか?」と題した講演会では、作家・ルポライターの川元祥一さんが、部落の歴史を問い直す講演をされました。

大会終了後のアンケートには「つくしの里は、地域に根づいて頑張っている様子がわかりました」「部落の人々の誇れる仕事・技術・文化を知ることができました」などの意見が寄せられました。



ハーモニカボランティアの皆さんによる童謡メロデー

今月の相談

Table with columns: 相談, 期日, 時間, 場所, 相談員. Contains various consultation entries like '心配ごと相談', '児童相談', '行政相談', etc.

ありがとうございます
次の皆さんから寄付や施設への訪問がありました。
老人ホームすぎなみ園
若草児童学園

入院している人の食事代等減額申請を8月から受け付けます

入院したときの食事代は、定額(標準負担額)の自己負担となりますが、住民税非課税世帯の人は申請するとその負担額が減額されます。
減額を受けるには「標準負担額減額認定証」が必要となりますので、国民健康保険の加入者が該当する人は、役場環境保健課で申請をしてください。

Table showing standard burden amounts for hospitalization: 一般の被保険者 780円, 住民税非課税世帯等 650円, 70歳以上で低所得Ⅰの人 300円.

(注)入院期間が90日を越えている場合は、負担額がさらに減額されますが、申請が必要です。90日以上入院していることを証明できるもの(領収証など)を持ってきてください。

『岩戸の里』から
毎週木曜日は家族湯の日
1部屋(50分)1,000円
店内生ビール券の販売を始めました

岩戸の里でお仕事をしてみませんか?
パートさん・アルバイト希望の人を募集しています。
担当 重石まで
今月の風呂の日
8月26日(金) 毎月恒例(入浴半額券進呈)

くらしの伝言板

おしらせ
大津警察署協議会の委員を委嘱

町の声を警察業務に反映
6月1日付けで熊本県公安委員会から大津警察署協議会の委員として、町からは藤本知加子さんが...

児童手当を受けている皆さんへ!
「現況届」の続きは済みましたか?
児童手当などを受けている人は、毎年6月に「現況届」を提出しなければなりません。

海上保安大学校学生募集
海上保安庁では、平成17年度海上保安大学校の学生を募集します。
受験資格 昭和60年4月2日以降生まれて、高卒者または平成18年3月までに高等学校卒業見込みの者など

金婚を迎えるご夫婦へ
金婚夫婦表彰該当者の受け付けを次のとおり行います。
対象者 昭和30年に結婚し、本年中に満50年を迎えるご夫婦

一般競争(指名競争)の参加資格申請書(指名願い)を受け付けます
町が発注する業務委託・物品調達に契約などに係る一般競争(指名競争)入札に参加するには「一般競争(指名競争)参加資格審査申請書(指名願い)」の提出が必要です。

なお、資格の有効期限は、平成19年9月30日までとなります。
受付期間 8月1日(月)～31日(水)(土・日・祝日を除く)
受付場所 役場総務課 管財係

公共工事等入札結果公表
Table with columns: 入札日, 工事(業務・備品)名, 落札金額(円), 落札業者名. Lists results for various public works projects.



300余年の伝統と文化

大津地蔵まつり

8月23日火 24日水

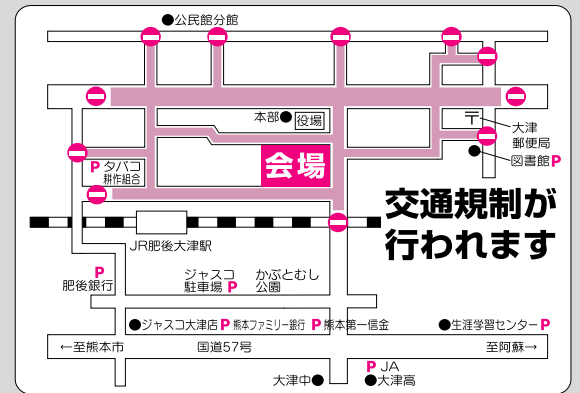

交通規制が行われます

恒例の「大津地蔵まつり」が、お祭り広場(オクス広場)、商店街の歩行者天国を会場に開催されます。盆踊りパレードや六地藏の山車をはじめ、ファミリー夜市、梅の造花展、万灯会供養など催しがいっぱいです。ぜひご家族連れでお越しください。

- 歩行者天国時間帯 8月23日・24日 午後7時～午後10時
- お祭り広場時間帯 8月23日・24日 午後6時～午後10時
- 駐車場は、町生涯学習センター駐車場・ジャスコ大津店駐車場などをご利用ください。

催し物の参加者募集

※各種催し物は変更になる場合があります。

<p>子どもねんど教室</p> <p>○日時 21日(日) 10時～正午</p> <p>○場所 町商工会</p> <p>○参加費 300円</p> <p>○参加資格 町内の中学生以下</p> <p>○申込締切 8月19日(金)</p>	<p>無料 飲食組合催し物</p> <p>○日時 24日(水) 午後6時～</p> <p>○場所 お祭り広場内 『子どもコーナー』</p> <p>○参加資格 町内の中学生以下</p> <p>○申込締切 当日受付</p>
<p>無料 ヤマメのつかみ取り</p> <p>○日時 23日(火) 午後6時～</p> <p>○場所 お祭り広場横『親水公園』</p> <p>○参加資格 町内の中学生以下</p> <p>※ヤマメがなくなると終わりです。</p> <p>○申込締切 当日受付</p>	<p>無料 バルーンアート(風船の芸術)</p> <p>○日時 23日(火)・24日(水) 午後6時～</p> <p>○場所 お祭り広場内 『ミニステージ』</p> <p>○参加資格 町内の中学生以下</p> <p>※先着100名</p> <p>○申込締切 当日受付</p>
<p>無料 子ども「梅の造花」体験教室</p> <p>○日時 24日(水)</p> <p>○場所 歩行者天国内 『役場正面玄関前』</p> <p>○参加資格 町内の小学4～6年生</p> <p>※先着20名、参加賞あります。</p> <p>○申込締切 当日受付</p>	<p>無料 六地藏山車引き</p> <p>○日時 24日(水)</p> <p>○場所 歩行者天国内 (法務局前集合)</p> <p>○参加資格 町内の中学生以下</p> <p>※山車を引いた子どもには、ステキなプレゼントがあります。</p> <p>○申込締切 当日受付</p>
<p>無料 お祭り広場盆踊り大会</p> <p>○日時 24日(水)</p> <p>○場所 お祭り広場</p> <p>○参加資格 町内在住の人 (1チーム5～20人以内)</p> <p>※大会終了後、ゲームを開催します。</p> <p>○申込締切 8月15日(月)</p> <p>※申込書は大津町商工会にあります。</p>	

盆踊りの練習をします

○日時 18日(木)・20日(土) 午後7時30分～午後9時30分

○場所 (18日)大津小学校体育館 (20日)大津中学校体育館

ボランティアを募集します

本部席アナウンサー・お祭り広場ステージ司会者(町内在住の高校生以上)

※詳しくは、地蔵祭実行委員会までお尋ねください。

○申し込み・問い合わせ 地蔵祭実行委員会(大津町商工会内) ☎(293)3421

8月には、「現況届」が必要です

児童扶養手当、特別児童扶養手当、障害児福祉手当、特別障害者手当、経過福祉手当を受けている人は、8月中旬に「現況届」を提出してください。

この届けは、各手当を引き続き受給できるかどうかの確認をするためのものです。

提出が遅れると、定期の支払日に受給できなくなりますので、注意してください。

提出書類や日程などは、後日、個人通知する予定です。

各手当について詳しくは、お気軽にご相談ください。

お問い合わせ 役場福祉課 ☎(293)3113

母子家庭医療費の申請・更新の手続きを受け付けます

母子家庭の母親と子どもの健康を保ち、経済的負担を軽減し家庭生活の安定を図るために、医療費の一部を助成します。

○対象 配偶者のない女子で20歳未満の児童を扶養している人

・18歳に達する日以後の3月31日までの間にいる児童

・18歳に達する日以後の3月31日までの間にいる児童

までの間にある者で父母のいない児童

○助成額 医療費の3分の2

※所得制限などがありますので対象と思われる人は、お問い合わせください。

※現在受給中の人も、更新の手続きが必要です。

お問い合わせ 役場福祉課 子育て支援係 ☎(293)3113

求人募集でハローワークをはじめ利用する事業所へ皆さんへ

訪問による求人受理事業、ハローワーク菊池では、求人募集でハローワークをはじめ利用する事業所に対して、訪問による求人受理を行っています。

ご連絡の際には、「はじめての求人募集」と申し出てください。求人受理後は、ハローワークから求人申し込みなどの案内をします。

○申込方法 電話またはFAX(求人連絡票 ※雇入れについては、各種の助成金制度が利用できる場合があります)。

※雇用保険、労災保険、健康保険および厚生年金などの社会保障に未加入の場合は、求人

熊本県小児救急電話相談が始まりました

夜間のお子さまの急な病気への対処や応急措置などを相談できる窓口です。

相談員がお子さまの様子をお伺いし、対応方法などのアドバイスをを行います。

ただし、電話による限られた情報に基づくアドバイスですので、あくまでも相談される人の判断の参考としてください。

○相談時間 毎日、午後7時～午後11時までの4時間

○相談窓口の電話番号

・家庭の固定電話(ラッシュ回線からは、#(シャープ)8000番)

○相談員 専任相談員(看護師) 携帯電話やダイヤル回線の固定電話からは、096(364)9909

○問い合わせ 県庁地域医療推進課 ☎(383)1111 (内線7046)

あなたの調査票は守られています

国勢調査の調査票を配布・回収するのは、国勢調査員です。国勢調査員は、市町村長の推せんに基づいて総務大臣から任命された非常勤の国家公務員です。記入された調査票は、厳重に管理され、統計以外の目的には使用しません。集計が終わった調査票は、溶かします。今年は国勢調査の年。10月1日のあなたを記入してください。



平成17年10月1日(土)

9月下旬から国勢調査員がおつかいいたします。



あなたの調査票には
日本の大切な未来が
つまっています。

総務省統計局

消費税および地方消費税は期限内に納付を!

納税は社会の基本的なルールです。特に、消費税および地方消費税は、消費者からの「預かり金的な性格」を有する税金ですので、日ごろから納付するための資金の備蓄に努め、期限内に確実に納付してください。

期限内に納付がない場合は、本税のほか、完納日までの延滞税も併せて納付しなければなりません。

個人事業者の納付は、指定の金融機関の預貯金口座から自動的に引き落としできる振替納税が大変便利です。

お気軽にお尋ねください。

お問い合わせ 菊池税務署
☎0968(25)2122

防火管理者資格取得講習会を開催します

消防法では、一定の防火対象物については、防火管理者を定めることを規定しています。当該防火管理者となるための資格取得講習会を、次のとおり開催します。

○日時 10月19日(水)・20日(木) 午前9時から午後4時30分

○場所 合志町総合センター(サイプール)

○受講者数 定員70名

○受付期間 9月13日(火)～10月7日(金) ※定員になり次第締め切ります。

菊池広域連合消防本部予防課
☎(23)29334

工場・事業場の排水規制が強化されます!

有明海および八代海の再生に向けた対策の一つとして、工場および事業場の排水規制を強化するため、排水規制に関する条例などが改正されました。

○主な改正点

- ・規制が適用される区域と規制対象となる施設などの拡大
- ・排水基準項目の追加
- ・排水基準の強化など

○施行日 平成20年4月1日

お問い合わせ 県庁環境保全課
☎(383)1111

職場でのトラブル、ご相談ください

あなたの職場では、次のようなトラブルが起こっていませんか?

- ・男性と同じ仕事をしているのに、女性の昇進が遅い
- ・妊娠の報告をしたら、退職勧奨を受けた
- ・職場でセクハラがあり、勤務が苦痛
- ・育児休業を取らせてもらえない

熊本労働局は、トラブル解決の

お手伝いをします。秘密は厳守で相談は無料です。お気軽にご相談ください。

お問い合わせ
熊本労働局 雇用均等室
☎(352)3865

ぼしゅじ

人権について、あなたの想いをメッセージにしてみませんか?

○募集内容 人権に関するメッセージ(100字以内、形式自由)

○応募資格 県内在住または県内に通勤、通学の人

○募集期限 9月9日(金)

○応募作品の利用 12作品を選定し、啓発活動に利用します。選定作品応募者には、記念品として図書券(一万円分)を贈呈、著作権は熊本県に帰属します。

※詳しくは、お問い合わせください。

お問い合わせ
熊本県人権センター
☎(384)5828

第31回全国育樹祭大会テーマ・シンボルマーク・ポスター原画募集

県では、平成19年秋に「阿蘇みんなの森(阿蘇市)」で開催する「第31回全国育樹祭」で使用する、大会テーマ・シンボルマーク・ポスター原画を募集します。県内の各学校や役場、県地域振興局などに配布のチラシや県ホームページで募集要領を確認のうえ応募ください。

入賞者には副賞(賞金または賞品)を用意しています。

○募集期限 (大会テーマの部)
9月14日(水)

○シンボルマーク・ポスター原画の部
9月30日(金)

※応募方法など詳しくは、お問い合わせください。

お問い合わせ 県庁森林整備課
☎(388)8712
(ホームページ)
<http://www.pref.kumamoto.jp/>

自衛官募集			
募集種目	受付期間	試験日	受験資格
防衛中学校学生(一般)	9月9日～9月30日	1次:11月12日・13日 2次:12月13日～16日	高卒(見込含) 21歳未満の者 (自衛官は23歳未満)
防衛中学校学生(推薦)	9月5日～9月7日	9月24日・25日	高卒(見込含) 21歳未満の者 (学校長の推薦必要)
防衛医科大学校学生	9月9日～9月30日	1次:11月5日・6日 2次:12月7日～9日	高卒(見込含) 21歳未満の者
看護学生(自衛隊病院)	9月9日～9月30日	1次:10月16日 2次:11月18日・19日	高卒(見込含) 24歳未満の者

○申し込み・問い合わせ
自衛隊熊本地方連絡部 菊池分駐所 ☎0968(24)2772

町営住宅補充入居者募集

○募集する団地 西嶽団地1戸

○申込資格 大津町に住所または勤務先がある人で、町営住宅の入居基準を満たす人

○申込期間 8月17日(水)～23日(火)

○申し込み・問い合わせ 役場都市計画課 建築住宅係 ☎(293)4011

人権バスツアー参加者募集

水俣病に対する正しい認識をもつために、水俣病資料館を見学し、語り部の方のお話を聞きます。

○日時 8月19日(金) 午前8時20分集合

○集合場所 大津町生涯学習センター駐車場(役場/バス利用)

○行き先 水俣市立水俣病資料館

○募集人員 先着30名、小学生以上(ただし、小学生低学年は親子同伴)

○申込締切日 8月15日(月)

○参加費 1人あたり600円(昼食・保険代)

※電話でお申し込みください。

○問い合わせ 役場人権教育啓発課 ☎(293)5981

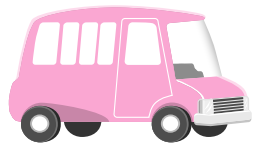

大津町ミニサッカー大会参加チーム募集

○開催日 8月20日(土)

○場所 大津町運動公園「多目的広場」

○参加資格 大津町に住所または学校・勤務先がある人で構成しているチーム

※中学生以下の人、高校生のみで構成しているチームは参加できません。

○申込期限 8月10日(水)

○参加料 4,000円(保険代含む)

※申込用紙は、町運動公園球技場内に用意しています。

○問い合わせ 大津町サッカー協会 ☎(今村090-3413-2040)



第1回福祉の職場ガイダンス

福祉の仕事に関心のある人や福祉の職場で働きたい人のために、専門的な知識・情報・資格取得の方法などのガイダンスを開催します。

○日時 8月19日(金)午後1時～午後4時30分

○場所 熊本テルサ

○対象 福祉に関心のある人、福祉の職場を目指している一般の人または学生など300人

○参加費 無料

○内容

- 講演「福祉の職場に求められる人材とは」
身体障害者療護施設 愛隣館 三浦貴子氏
- ガイダンス 社会福祉施設などの職種や業務内容、福祉に関する資格の取得方法などの相談コーナーや福祉の最新情報などを得る情報提供コーナーもあります。

※このガイダンスは、職員採用を前提とした事業ではありません。

○問い合わせ 熊本県社会福祉協議会(熊本県福祉人材・研修センター) ☎(322)8077

国民健康保険 Q&A

70歳の誕生日を迎えられた人は、翌月から前期高齢者老人医療受給者を除くこととなり、医療機関などの窓口での負担割合は、1割もしくは2割(一定以上所得者)になります。

国民健康保険に加入している人には、役場環境保健課から誕生日の中旬に通知し、月末に高齢受給者証の交付式を行います。高齢者受給者証(白色)をすでに持っている人は、毎年1回所得を判定して切り替えを行い、7月末日までに新しい高齢受給者証を郵送しています。

なお、社会保険に加入している人は、加入している保険を取り扱っている保険者から連絡があります。

お問い合わせ
役場環境保健課 国保医療係
☎(293)3114

介護保険 Q&A

ホームヘルパーが訪問し、排泄・入浴・食事などの身体介護や調理・掃除・生活相談などの生活援助を行います。

ただし、次のサービスは介護保険の対象となりません。

- ・本人以外の家族のための家事
- ・草むしりや花木の手入れ
- ・ペットの世話
- ・洗濯
- ・大掃除や家屋の修理など日常的な家事の範囲を超えるものなど

お問い合わせ
役場福祉課 介護保険係
☎(293)3113

まちのカレンダー

<p>中公園中央公民館 赤一町文化ホール 7-2町民交流施設 福祉町老人福祉センター ス赤箱町運動公園 図儀 おおづ図書館休館 ス赤箱町運動公園休園 若戸備 若戸の里休館</p>	<p>8月1日 住民課窓口証明 業務延長 19:00まで</p>	<p>2日 火</p>	<p>3日 水</p>	<p>4日 木</p>	<p>5日 金 BCG接種 福祉 14:00~14:30</p>	<p>6日 土 若草児童学園 夏祭り 17:30~</p>
<p>7日 第3回菊池南部 管内環境フェア 9:00~ 町生涯学習センター 第22回あけぼの 団地納涼夏祭り 18:00~(4棟前広場)</p>	<p>8月 住民課窓口証明 業務延長 19:00まで</p>	<p>9日 火 1歳6ヵ月児健診 H16年1月生 福祉 13:15~13:45</p>	<p>10日 水 6~7ヵ月児健診 H17年1月生 福祉 13:30~14:30</p>	<p>11日 木 お誕生月育児相談 H16年8月生 福祉 9:30~10:30</p>	<p>12日 金</p>	<p>13日 土</p>
<p>14日 住民課窓口証明 業務延長 19:00まで 体育施設等申請 受付開始(9月分)</p>	<p>15月</p>	<p>16日 火</p>	<p>17日 水</p>	<p>18日 木</p>	<p>19日 金 人権バスツアー 8:20集合 (町生涯学習センター)</p>	<p>20日 土 大津町ミニ サッカー大会 ス赤箱</p>
<p>21日</p>	<p>22月</p>	<p>23日 火 3歳児健診 H14年6月生 福祉 13:15~13:45 大津地藏まつり (~24日)</p>	<p>24日 水 3~4ヵ月児健診 H17年4月生 福祉 13:30~14:30</p>	<p>25日 木 マタニティー セミナー 福祉 10:00~12:00</p>	<p>26日 金 若戸の里(ふるの里) 特典「入浴半額券」 プレゼント</p>	<p>27日 土</p>
<p>28日</p>	<p>29月 住民課窓口証明 業務延長 19:00まで</p>	<p>30日 火</p>	<p>31日 水</p>	<p>9月1日 木</p>	<p>2日 金</p>	<p>3日 土</p>
<p>4日</p>	<p>5月 住民課窓口証明 業務延長 19:00まで</p>	<p>6日 火</p>	<p>7日 水 BCG接種 福祉 14:00~14:30</p>	<p>8日 木 お誕生月育児相談 H16年9月生 福祉 9:30~10:30</p>	<p>9日 金</p>	<p>10日 土</p>

【注意】
先月、大津町内で「振り込め詐欺」の電話がありました。交通事故を装い数百万円を振り込むよう要求する内容で、同様の手口が数件あつているとのこと。▼架空請求などのハガキが届いたとの事例もあり、名前で、裁判という言葉を使つて不安にし、差押などを執行する等している内容です。ハガキに記載の住所、団体名は架空のもので、次々に手口を変えてきます。▼相手の弱みにつけ込む卑劣な行為で、だまされたいめにも、もう一度対処の仕方を確認しておきましょう。▼無視して絶対に連絡しない、支払わない、②個人情報提供は教えない、③勝手に不安な場合は、警察に相談する。▼「だまされたいめ」を付けてください。(We)

8月の納付

- 町民税第2期
- 国民健康保険税第3期

子育て支援8月プログラム

期日	時間	プログラム	問い合わせ
2(火)		水遊び(色水を作ってみよう)	大津町子育て支援センター「すこやか」(老人福祉センター内) ☎(294)9511
9(火)		水遊び(しゃぼん玉できるかな)	
12(金)	10:00	玩具を作って水遊びをしよう ◎ペットボトル500ml(0歳児対象)	
16(火)	12:00	水遊び(ポティペインティング)	
23(火)		体がいい手作りおやつ 場所:町生涯学習センター(休館2日/9/10/15/16/21/22)	南部子育て支援センター(白川保育園内) ☎(293)2194
30(火)		おもいっきり水遊び	
4(木)		園庭・園内開放(園児と一緒に水遊び)	
11(木)	10:00	プール遊び ◎水着・タオル・水筒 夏まつり(保育園のお祭りと一緒に参加しませんか?) 泥んこ遊び(プール遊び) ◎水着・タオル・水筒 プール遊び ◎水着・タオル・水筒 お楽しみ会(プール遊び) ◎水着・タオル・水筒	北部子育て支援センター(杉水保育園内) ☎(293)8156
18(木)	12:00		
25(木)			
3(水)	10:00~12:00		
5(金)	18:00~20:00		人権啓発福祉センター「はとぼろクラブ」 ☎(292)9777
17(水)	10:00	はとぼろクラブは、夏休み期間中(7/21~8/31)お休みします。9/2(金)「水遊び」から始めます。	
24(水)	12:00		
31(水)			
24(水)	10:30	水遊び ◎タオル・着替え	大津音楽幼稚園 ☎(293)7721
9/5(月)	12:00	人形劇!!	白川幼稚園 ☎(293)7550

8月はお休みします。

●遊びに来るときは、事前にご連絡ください。

道の駅大津 8月のイベント

☎(294)1600

- ☆お中元ギフトコーナー 開設中
8月1日(月)~15日(月)
- ☆音楽焼 傘立・ランブシェード展 ☆輸入雑貨・家具展
8月1日(月)~31日(水) 8月17日(水)~31日(水)

日曜在宅医 8月

在宅当番医は変更されることかあります

日	医療機関	所在地	電話番号
7日	馬場医院(内・外・整)	大津町	293-2358
	武蔵しもむら医院(内・小・アレルギー)	菊陽町	339-7561
	まつおか歯科医院	菊陽町	292-3080
14日	福田医院(内・小・泌)	大津町	293-2771
	宮原内科皮膚科医院(内・皮)	菊陽町	232-8383
	橋本歯科医院	菊池市	0968-38-6018
21日	野沢内科医院(内・循・消・小)	大津町	293-8000
	馬場医院(内・外)	菊陽町	232-1903
	ハート歯科クリニック	大津町	294-6777
28日	竹田津医院(内・小)	大津町	293-2521
	野上医院(内)	菊陽町	232-1992
	もみじ歯科医院	菊池市	0968-23-6800

■休日や夜間の医療機関は、地域救急医療情報センター「菊池広域連合消防本部」(☎232-9331)にお問い合わせください。

おめでとー ごさいます	出生児氏名	届出人	住所	おくりやみ 申し上げます	死亡者氏名	満年齢	住所													
惠一朗	隆裕	秀樹	将史	秀康	秀徹	俊亮	智雄	弘明	俊昭	智哉	隆文	智敬	辰裕	和清	宏治	淳也	英豊	敏輝	陣行	
引水	引水	引水	岩水	岩水	岩水	岩水	岩水	岩水	岩水	岩水	岩水	岩水	岩水	岩水	岩水	岩水	岩水	岩水	岩水	岩水
	府家	江家	合家	吉家	松家	松家	石家	岩家	矢家	大家	坂家	小家	中家	吉家	田家	西家	黒家	東家	大田家	岩家
	92歳	82歳	61歳	92歳	89歳	63歳	89歳	80歳	78歳	60歳	90歳	80歳	90歳	85歳	80歳	83歳	96歳	92歳	89歳	87歳
	平川	大津	真木	大津	室水	引水	杉水	平川	室野	錦野	大津	岩津	陣内	外牧	室室	室室	外牧	陣内	平川	岩水