

★みどり輝くほつとタウン大津

おもしろ

2005 7

自然を満喫！ 弥護山自然公園山開き

※関連記事は「ウェブ」に掲載。

- 防犯：町の「宝」子どもたちを守るウイ…②③
- 農業：農村整備に取り組みます！…④⑤



の献立

「大豆とツナのサラダ」

(6月3日の給食献立)

「畑の肉」といわれるほど栄養が豊富な大豆。家庭で食べることが少なくなっているようです。今回は子どもたちの好きなツナと一緒にマヨネーズで和えました。給食では時間の都合で、ゆで大豆を使いますが、家庭では乾燥大豆を使い、好みの固さにゆでるとよいでしょう。

学校給食センター



材 料(4人分)

ゆで大豆	80g
(乾燥大豆の場合30~40g)	
ツナ(缶)	80g
キュウリ	80g
ニンジン	30g
ホールコーン(缶)	30g
タマネギ	25g
マヨネーズ	60g
塩	少々
コショウ	少々

栄養価(1人当たり)

エネルギー	176kcal
タンパク質	8.2g
脂質	13.5g
カルシウム	29mg
鉄	0.8mg
ビタミンA (レチノール当量)	289μg
ビタミンB ₁	0.02mg
ビタミンB ₂	0.04mg
ビタミンC	4mg
塩分量	0.4g

作り方 (所要時間30分)

- ①ゆで大豆は、淡口しょうゆ少々を入れたひたひたの湯で炊き、下味をつけ、冷やしておく。
 - ②ツナ、ホールコーンは汁気を切っておく。
 - ③キュウリは輪切りにして塩を振り、しんなりさせてから絞る。
 - ④ニンジンはせん切りにしてゆでる。
 - ⑤タマネギは薄切りにして水にさらす。
 - ⑥①~⑤をマヨネーズで和えて、好みて塩コショウする。
- ※火を通した材料は、よく冷やしてから和えると傷みにくいです。

地産地消

食料自給率

現在、日本の食料自給率は、先進国の中でも最低の40%しかありません。つまり、私たちが口にする食べ物の60%は外国産なのです。みなさん、ご存じでしたか？

なぜ自給率は下がったの？

食料自給率が73%あった昭和40年と比べると現在は、米の消費が6割も減り、肉類の消費は2倍に増えるなど、食生活が急速に変化(洋風化)しています。

この急速な食生活の変化に日本の農業生産が追いつかず、安い外国産を輸入するようになり、食料自給率が下がってきました。

これからは…

異常気象などの影響で、世界の農産物の収穫は不安定な状況にあります。また、さまざまな理由で今までどおりの食料輸入を続けることができなくなる可能性もあり、食料自給率の上昇が課題となっています。



食料自給率アップのために、私たち(消費者)にできることは？

- (1)ごはんを中心に野菜をたっぷり使った食事に心がける⇒「和食」を見直す
- (2)地元でとれる旬の食材を利用する⇒「地産地消」
- (3)食べ残しを減らす

身近でとれる農産物は新鮮です。地元でとれる食材を選ぶことは、地域の農業を支えていくことになり、食料自給率の向上にもつながります！

日本の食料自給率の推移

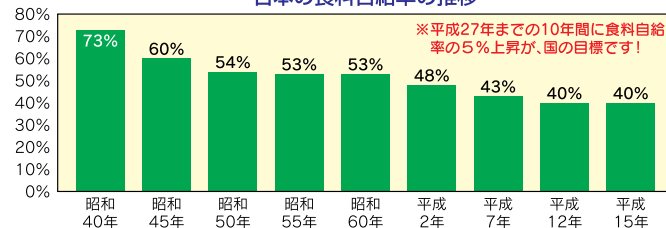

5月末の人口の動き

人口	29,125人(+33)
男	14,146人(+15)
女	14,979人(+18)
世帯	10,223戸(+24)
出生	30人
死亡	17人
転入	104人
転出	84人

()は前月比

平成17年7月号

発行・編集
大津町・企画財政課
熊本東菊池郡大津町大字大津
1233番地 〒869-1292
☎ 096(293)3111
FAX 096(293)4836
ホームページ <http://www.town.ozu.kumamoto.jp/>
印刷
坂本印刷所



PRINTED WITH SOYINK
この印刷物は大豆由来のインクを使用しています。



この印刷物は再生紙100%を使用しています。

ご存じですか!



防

犯

町の「防」 子どもたちを守る「防」!

全国で子どもに対する凶悪犯罪が後を絶ちません。罪のない子どもたちが犠牲になっていきます。町内では、5月後半から不審者の目撃情報が続発しています。町の宝である子どもたちを地域ぐるみで守りましょう。

防犯体制の強化

これまでの取り組み
1月 全国的に多発している児童・生徒を狙った誘拐事件などを未然に防ごうと、各小・中学校のPTAに防犯用のマグネットシートを配布し、小・中学校すべての児童・生徒(約3千人)に防犯バザーを貸与しました。
また、町建設業組合の協力を得て、各事業所や工事事務所が緊急

時の避難場所となるように「子ども避難場所」と書かれたのぼりを設置。作業車両には、「防犯パトロール実施中」のシートを貼り、不審者などの通報、発見に一役を担っています。

2月 役場庁舎の公用車と消防積載車など約100台に防犯パトロール用のマグネットシートを装着し、通常業務に合わせて警戒に当たる取り組みを始めました。

3月 町では、各家庭で共通の話題にしようというために、町内の注意箇所(防犯・交通など)を地図に表した「安心・安全マップ」を各小学校区別に作成し、小学校およびすべての児童に配布しました。

4月 町の安全パトロール車が春の全国交通安全運動に登場。今まで以上に防犯パトロールの強化と交通安全の啓発を図るために、町で安全パトロール車を購入し、出発式を行いました。
現在、大津町交通指導隊の協力を得て、子どもたちが学校を下校する時間帯に合わせて、地域を巡

回し防犯パトロールに取り組んでいます。

5月 町防災無線で不審者多発に関する注意を呼びかけました。

6月 大津北中学校PTA(父親部会)・大津町商工会青年部が、町の安全パトロール車を使用して

夜間を重点的に、防犯パトロールを開始しました。

子どもたちにとって、もうすぐ楽しい夏休みがやってきます。長い休みともなると子どもたちの行動範囲も広がります。ぜひ地域の皆さんで町の宝である子どもたちを守りましょう。

不審者の目撃情報

皆さん、特に注意してください!

- ミルクロード入口(緑ヶ丘保育園付近) …中学生への声かけ
- 大津高校北側の道路 …小・中学生への声かけ
- 平川(上猿渡)付近 …小学生への声かけ
- 日吉ヶ丘団地付近…露出行為
- 昭和園・あけほの団地 …つきまとい行為
- 室(塔坂)付近 …小学生への声かけ

現在パトロールしている主な団体

- 大津町交通指導隊
- 大津北中学校PTA(父親部会)
- 大津町商工会青年部
- 大津町セーフティパトロール隊
- 護川セーフティボランティア(PTA) ほか



気を付けてお家に帰ろうね



春の交通安全運動に登場(安全パトロール車)



防犯パトロールに出発します(商工会青年部)



整備されたほ場で
すくすく育つ大津のからいも



県営大津北部地区1工区畑地帯総合整備事業(矢護川)

農業農村整備に取り組んでいます!

水は命の源であり、土は豊かな恵みを与えてくれます。今、町では潤いに満ちた農村環境づくりを進めています。

農業農村整備って何ですか？

農業農村整備とは、自然との共生を図りながら営まれている農業を支援するため、水田に取り入れる水を確保するためのダムや堰・水路の建設、作物の生産条件を改善するためのほ場(水田・畑)や、農産物などを運ぶための農業用道路の整備、農村集落の生活環境を良くするための整備などを行う事業の総称です。

現在、本町では、畑を整備する畑地帯総合整備事業(矢護川地区)、用排水路や道路は、おおきく地区農村総合整備事業(町内全域)、農免農道整備事業(天津南部地区)、農地保全事業(岩坂南地区)、農村の下水道の整備は、農業集落排水事業(矢護川・錦野・杉水地区)などを展開しています。

農業用施設が果たす役割は：

農業農村整備で整備される農業用施設には、国土を守るためのさまざまな働きがあります。

水田では作物を作るだけでなく、水を貯えて徐々に流下させることで洪水や地すべりを防止します。

また、農地に水を溜めて地下に浸透させることで地下水の水量を

ついでいます。

この大切な農業用施設をより長く正常に機能させるためには、定期的な維持管理が必要となります。

維持管理とは、畦畔(づはた)を区切る(あせ)の除草や水路に溜まった土砂の取り除き、また、水漏れの原因となるひび割れの補修や水路の高上げなどがあります。農業を営む上で欠かせない作業であることはもちろんですが、農業以外においても身近な環境美化として皆さんで取り組んでいただきたい作業でもあります。

快適な生活環境を守るために、地元の方を中心に除草などの適切な維持管理をよろしく願います。

〇問い合わせ

役場農政課基盤整備室 耕地係、圃場整備係 ☎(293)3116

食べ物の生産だけではない農業の役割を知ってほしいですね!



ふるさと水と土指導員
大菊土地改良区
宮本 晴也さん(陣内)

大津町は実り豊かな農地が広がり、自然に恵まれたいい町だなと思います。近ごろは用水路で魚釣りを楽しむ子どもたちや、ホタルの乱舞も多く見かけるようになってきました。これも、農家の方を中心に水路や農道の維持管理に努力されている成果だと思っています。

しかし、農家の少ない町中心部や農家人口の減少や高齢化が進む農村部では、維持管理の行き届いてないところも見受けられます。また、依然として水路へゴミを捨てて人が多いのは残念ですね。このように厳しい状況ですが、地元の皆さんと協力し合って活動していくことがとても重要だと思います。

私の仕事は農業用施設の維持管理ですが、昨年から、県の「ふるさと水と土指導員」の委嘱も受けました。いろいろな場面で、農業の多面的機能をPRするためにお役に立ちたいと思っています。ご協力をよろしく願います。

「田んぼの学校」in 白川中流域

大津・菊陽町内の4つの土地改良区(大菊・錦野・迫井手・馬場圃場)で作る白川中流域水土里ネット協議会では、町内および熊本市内の小学生を対象に、農業農村が本来持っている多面的な役割(地下水かん養機能など)について理解を深めてもらうことを目的に、地下水学習などを行っています。

〇問い合わせ 白川中流域水土里ネット協議会(大菊土地改良区内) ☎(293)6851



昨年行われた「田んぼの学校」の様子



除草作業をする農家の皆さん(陣内)



きれいに整備された用排水路(下町)



あなたと家族のため

の国民健康保険

国保の「医療費」が増えると 税の負担も大きくなります

高齢化に伴い医療費は増え続けており、国民健康保険(国保)の運営者である町も国保事業の運営に苦慮しています。このまま医療費が増え続けると、私たちの保険税も増えることになり、家計にも影響が及びます。

誰もが健康と医療費の問題に関心を持ち、医療費の削減に努めることが求められています。

国保の場合、医療機関の窓口で支払う医療費は、実際にかかった医療費の3割で済むようになっています。残りの7割は国保が負担していますので、医療費がこのまま増え続けると当然国保の負担も大きくなります。

国保を運営していく財源には、国からの補助金や町が負担しているお金もありますが、特に重要な財源は国保の世帯の皆さんが納めている保険税です。国保は、加入者の皆さんがお金(保険税)を出し合い、そこから病気やけがをしたときの医療費を支払うというみんなで助け合うしくみとして、つくられた医療保険です。

しかし、このまま医療費が増え続ければ、それに見合うだけの保険税が当然必要になります。

医療費の伸びを抑えるためには、まず、医療費に関心を持つことが大切です。今の病気の原因のほとんどは生活習慣病だともいわれています。一人ひとりが健康管理に努め、医療費と健康の問題は他人事ではないということをご理解ください。

保健師がお伺いします

大津町国民健康保険では、少しでも医療費が少なくなるよう、さまざまな対策を行っています。

その1つとして「訪問による健康相談」を実施しています。これは、国保の皆さんのご家庭に保健師がお伺いし、健康相談を行うものです。

訪問する場合は事前にお知らせしますので、ご協力をよろしくお願いいたします。

●問い合わせ 役場環境保健課 国保医療係
☎(293)3114

1人当たりの医療費と保険税(医療分)の推移

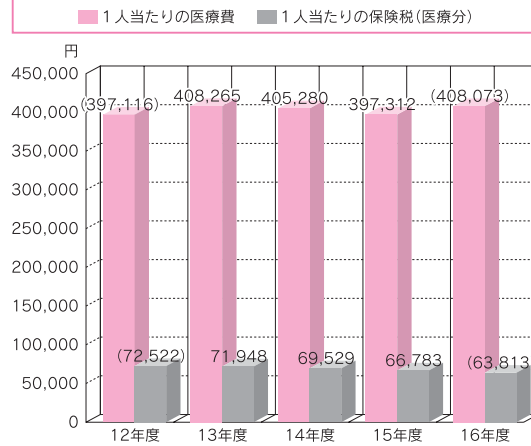

1人当たりの介護納付金と保険税(介護分)の推移

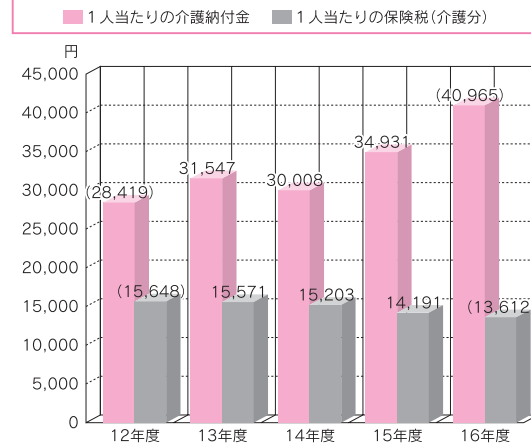

平成12年度から平成16年度にかけて、1人当たりの医療費は397,116円から408,073円に増加しているのに対し、1人当たりの保険税(医療分)は72,522円から63,813円に減少しています。また、1人当たりの介護納付金が28,419円から40,965円に増加しているのに対し、1人当たりの保険税(介護分)は15,648円から13,612円に減少しています。医療費や介護納付金に対して保険税の占める割合は年々下がっていますので、現在の保険税の額(率)を見直すことが必要となり、改正することになりました。

国民健康保険税の所得割・均等割額・平等割額が変わりました

大津町の国民健康保険事業の運営は、平成10年度に保険税率などを改正しましたが、以後は基金などからの繰入を行うなどして、保険税率などを据え置いてきました。平成16年度は、税法で定められている所得割(応能)と均等割・平等割(応益)の割合が標準内に収まらず、低所得世帯に対する軽減措置ができなくなるため、昨年からは合併の協議中でしたので、合併協議を行っていた他町の減額改正に合わせてやむを得ず保険税率の減額改正を行いました。しかし、老人保健制度の改正(対象年齢の70歳から75歳への引き上げ)、3歳未満児の自己負担率の低減化(3割から2割)などによる医療費の増加および経済の低迷による税収の減少や、介護給付費納付金の増加などが、本町の国民健康保険事業の運営を圧迫しています(次ページ)の推移表参照。

このような状況から、平成17年度は保険税率の改正を行わなければならない国民健康保険事業の運営に支障

をきたす状況になったため、保険税率の改正を行いました。今後は毎年度、医療費と税の負担割合を検討しながら、あるべき国民健康保険税を決定していきます。皆様のご理解をよろしくお願いいたします。

年齢別医療費の負担割合

年齢	区分	割合
0~2歳	外来入院	2割
3~69歳		3割
70歳以上		

今回の改正でこのように変わります

国民健康保険税	医療給付費分	改正前		改正後	
		改正前	改正後	改正前	改正後
所得割 (前年の所得に応じて)	所得割	8.3%	9.0%	0.8%	1.0%
	均等割 (1人当たり)	25,000円	27,000円	6,000円	7,000円
	平等割 (1世帯当たり)	28,000円	30,000円	4,000円	5,000円

※平成17年度第1期の税額は、昨年度の第8期(最終支払分)を基本に暫定で課税しています。本年度の税額は第2期(7月15日発送予定)で、改正後の税率で再計算してお知らせします。

保険税は納期内にきちんと納めましょう

保険税を滞納すると保険証を返してもらったり、病院などの窓口で支払う医療費が全額になったりします。また、保険税の収納率が一定基準以下になると、町に対しての県などからの補助金が減額されることとなります。そうすると、私たちの生活を支える大切な国民健康保険制度も成り立たなくなります。

平成17年度国民健康保険税の納期

1期	6月30日(木)	5期	10月31日(月)
2期	8月1日(月)	6期	11月30日(水)
3期	8月31日(水)	7期	12月26日(月)
4期	9月30日(金)	8期	1月31日(火)

○税の問い合わせ…………… 役場税務課 住民税係 ☎(293)3117

○加入手続きや保険給付費などの問い合わせ… 役場環境保健課 国保医療係 ☎(293)3114

災害の発生に備えて

■町地域防災会議が開催

6月9日、「町地域防災会議」と「水防協議会」がオックスプラザで開催されました。

会議には、関係者約50人が出席。町内で災害が発生した場合の対策や関係機関との体制、災害救助法の適用などについて話し合わせ、町地域防災計画案と町水防計画案が承認されました。



防災会議の様子

災害用伝言ダイヤルの説明もありました

各種災害時の避難予定場所

地区名等	災害の種別	避難予定場所
大津東小学校区	全災害	菊阿中学校、大津町総合体育館
	水害以外	総合交流ターミナル(岩戸の里)
	風水害以外	山村広場
大津南小学校区	全災害	大津南小学校、大津町総合体育館
大津小学校区	全災害	大津小学校、大津中学校、生涯学習センター、図書館
	風水害以外	町民グラウンド
室小学校区	全災害	室小学校、大津北中学校、町民交流施設(オックスプラザ)、老人福祉センター
	風水害以外	昭和園
平川地区	全災害	大津北小学校
真城地区	全災害	大津町野外活動等研修センター(旧真城小)
矢護川地区	全災害	大津町矢護川コミュニティセンター(旧矢護川小)
護川小学校区	全災害	護川小学校、大津町人権啓発福祉センター
高尾野、新小屋地区	風水害以外	高尾野公園

☆上記避難予定場所を基本としますが、災害状況に応じて誘導、指示を行います。

突然 襲う土砂災害

身を守るのは「早めの避難」です。

平成16年には、全国45都道府県で2,537件(土石流565件、地すべり461件、がけ崩れ1,511件)の土砂災害が発生しました。これは、過去5年平均の約3.1倍で、統計を開始した昭和57年以来の最多件数です。

雨が降ったら要注意!

人命や大切な財産を一瞬のうちに奪う土砂災害。土石流、地すべり、がけ崩れなどの土砂災害は、主に雨などが引き金となって発生します。梅雨の時期から秋の台風シーズンにかけて1年のうちでも降雨量の多いときが、土砂災害の最も発生しやすいときです。皆さんの家庭でもいざという時のために十分備えておきましょう。

土砂災害の前兆に注意してください

土石流

谷や斜面の土砂が、雨や川の水とともに一気に流れ出します。

- ・山鳴りがする
- ・急に川の流れが濁り、流木が混ざっている
- ・雨が降り続けているのに川の水位が下がる
- ・腐った土の臭いがする

地すべり

斜面が、広い範囲ですべり落ちます。

- ・沢や井戸の水が濁る
- ・地面にひび割れができる
- ・斜面から水がふき出す
- ・家や擁壁に亀裂が入る
- ・家や擁壁、樹木や電柱が傾く

がけ崩れ

急斜面が非常に速い速度で崩れ落ちます。

- ・がけに割れ目が見える
- ・がけから水が湧き出ている
- ・がけから小石がぼらぼらと落ちてくる
- ・がけから木の根がきれるなどの音がする

このような現象を見たり、聞いたりしたら早めに避難しましょう!

○土砂災害に関する情報

役場建設課 ☎(293)2815
 県菊池地域振興局土木部 ☎0968(25)4111

総合体育館 トレーニングルーム からのお知らせ

町運動公園に町民総スポーツ運動の拠点施設である総合体育館が開館してから1年以上が経ちました。

今回、トレーニングルームの1年間の利用状況や利用者の成果についてアンケートの結果をお知らせします。(5月31日現在)

会員登録者数 3,749人(男性 1,716人・女性 2,033人)
 延べ利用者数 20,580人(男性 11,373人・女性 11,949人)
 体力測定受講者数 707人



トレーニングをして良い結果がでたと実感している人の利用開始月・利用回数・体力測定受講の有無に着目しました。

1 体調が改善できた
(血圧が下がった)
と実感している人

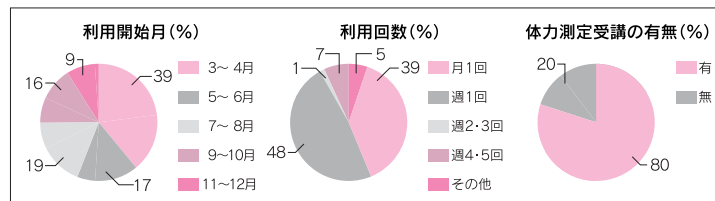

2 体力がついた
(筋力がついた)
と実感している人

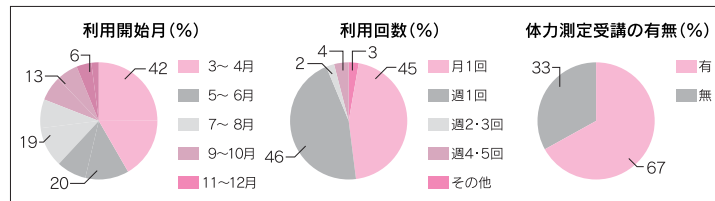

3 減量に成功した
(体脂肪が減った)人

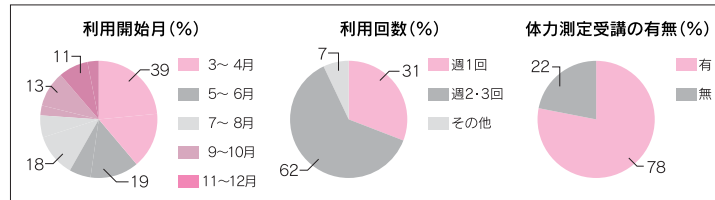

トレーニングルームの利用を始めた時期が開館当時から長く利用している人、週2・3回程度利用している人、体力測定を受けてから自分の体の状況を把握し取り組んでいる人に好結果が出ているようです。

体調や体力などが気になる人は、一度トレーニングルームを利用してみてはいかがでしょうか?

トレーニングルームスタッフ一同お待ちしています。

○問い合わせ 町運動公園総合体育館
 生涯スポーツ室 ☎(293)8088

車いす寄贈

~ありがとうございました~

5月28日、肥後大津ロータリークラブから、町総合体育館に車いす2台の寄贈がありました。いつでも利用していただけるように設置していますので、お気軽にご利用ください。



町民 対話室

直通電話
☎293-2505

今月の町長との対話

7月19日(火)

○時間 午前10時～午後3時

○場所 町民対話室

※事前に受付が必要です(受付は随時行っています)。対話は1グループ20分程度。



「文化財は町民共有の財産です」

「ホタル祭り」で地域の底力を再認識！

「ミニ特区情報」!!

第9弾

手と案内板(5カ所)を設置しました。



手づくりベンチと案内板

「住民手づくりのホタル祭り」吹田区の独自事業は、地域を挙げてホタル祭りに取り組みんでいます。

地域の特性を生かした事業ができないかと話し合った結果、ホタルを多くの人に楽しんでもらえるように仕掛けをつくることに決まりました。

○宝は上井手とホタル掘り起こし磨き上げた力は住民の連帯

水路もホタルも今までであったもの。ミニ特区事業を契機にみんな考え、改めて地域の大切なものに気づきました。今回の祭りを支えたのは吹田を愛する地域の力です。この力で8月には第1回の夏祭りを開催する予定です。



竹灯ろうも地元の竹林から調達



話し合いの中から、いろいろなアイデアが生まれます

○風倒木を利用したベンチ
昨年は、転落防止の防護柵と見物の方の足元を照らす竹灯ろうを設置しました。今年は、ホタルの乱舞をゆつくり楽しんでらおうと、風倒木を譲り受け、手づくりのベンチ

5月の町民対話

歴史と文化が育む大津町

大津町歴史研究会(6名)

研究会では、これまで「大津町史研究」を10集出版しています。現在、第11集の編集作業(参勤交代と大津)に取り組んでいるところだ。

町の「出前講座」では、地域や学校を訪問し歴史講座を開催していますが、なかなか興味を持っていただけないのが現状です。江藤屋敷公開時の案内ボランティアも後継者の育成が急務です。

文化財学習センター(杉水)には、他町村では見ることでできない貴重な文化財が保管されています。子どもたちがワクワクするような仕掛けや、生涯学習の場として積極的な活用が望まれます。

今後の文化振興には、図書館に併設した「資料館」が必

要だと思いますが、厳しい財政事情からその実現は難しいものがあるようです。大切なことは、今あるものをいかに有効活用するかということではないでしょうか。

歴史や文化は、行政の中では忘れ去られがちになります。調査・研究の成果をわかりやすく住民の方へ伝え、後世へ引き継ぐことは大切なことです。また、成果を発表できる機会も必要です。

今後は町との連携をさらに深め、互いに知恵を出し合いながら文化振興に取り組んでいきますので、ご支援をお願いします。

家入町長

日ごろから、大津町の文化振興に多大な貢献を頂き感謝申し上げます。私たちは、自分たちの町の歴史や文化について知らないこと



輝く人権 シリーズ40 人権教育啓発課 ☎(293)5981

子どもたちが、今どんなことを考え、行動しているのか、大人が耳を傾ける事が、大切だと思います。

大津町PTA連絡協議会
うつのみや せいじ
会長 宇都宮 誠二さん (美咲野)

今回は、大津町PTA連絡協議会会長の宇都宮誠二さん(美咲野)に話を聞きました。

一町PTA連絡協議会は、どんな活動をしていますか？
各小・中学校の役員が、毎月1回集まって、お互いの学校の連絡や情報交換をしています。

また、年間行事を計画して、大津町児童の健全な育成や保護者の連携を深めていくための活動も行っています。

今年度の研修会では、家庭の役割の大切さを考えるために「今、子どもたちはどう思っているのか」「子どもたちを取り巻く人権問題について、大人たちはどうしなければならないか」について、講演とパネルディスカッションを開催しました。

子どもたちの生の声を聞き、大人たちの問題点に気づき、PTA活動を活発に行きたいと思っています。

一子どもたちについて思うことがありますか？
PTA活動を通して、子どもたちと関わる機会が多くなりました。

大人は、大人が目線で子どものすることを「いい」「わるい」と決め付けてものをいいがちです。子どもたちが、今どんなことを考えて、行動しているのか、大人が耳を傾ける事が大切だと思います。

また、社会的にも問題になっている不審者などは、私たち大人が考える問題だと思います。



「親の言い分・子どもの言い分」をテーマに、親子でパネルディスカッション 町PTA連絡協議会教育講演会(6月12日)

親 「いまだきの子どもは、大人をなめているのではないかと感じることもある。」
子 「中にはそういう子もいるかもしれないが、全体ではなく、一人ひとりをもっとよく見てほしい。」
子 「大人は子どもを注意するのに、その大人自身がちゃんと出ていないのはおかしい。」
親 「大人として、恥ずかしくないような姿を見せていきたい。」

「人は1人では生きられない。信頼の輪が大切です。」とアドバイス (亀原了円アドバイザーより)

犬は信頼できるリーダーに安心感を抱き、喜んで従います。しかし、飼い主が甘い顔をしていると、自分がリーダーだと思ひ飼い主の命令に従わず、わがままな振る舞いを身につけてしまいます。また、犬は家族の中で、誰がリーダーであるかを見分けて勝手に順位をつけます。あなた自身は犬から見ると、何番目でしょうか？人間がリーダーであるという確証を犬にもたせることが大切です。犬の順位は家族で最下位に置くよ

リーダーシップをとるのはあなたです

最近のペットブームで大津町には、現在約2300頭の犬が登録されています。番犬であったり愛玩犬であったりと飼う目的はさまざまですが、ペットもあなたの家族の一員です。しつけと愛情は欠かせません。もう一度、犬の飼い方について考えてみましょう。これから犬を飼おうと考えている人もぜひ参考にしてください。

愛犬の上手な飼い方



うにしつけましょう。

ご褒美を上手に使い、ほめて教えます

犬は人の感情を感覚的に読み取り、ほめられたり、叱られたりすることを口調で理解していきます。自発的に良いことをするように、小さい頃から良いことをしたら、「よし、よし」と胸や背中をやさしくなであげましょう。悪いことをしたら、数分間無視します。叱ったり、叩いたりしては逆効果！

正しい食事の管理で健康維持！

食事の時間は人間の食事の後にして、それぞれの体格にあった量を与えます。人間の食べ物は塩分が多く、心臓や腎臓に大きな負担をかけることとなります。

※犬に与えてはいけない食べ物
(鳥の骨、魚の硬い骨、ネギ、玉ねぎ、ニンニク、イカ、タコ、エビ、カン、チョコレート、ケーキ、コーヒー、香辛料など)

無駄吠え、放し飼い

吠えるのは警戒心の強い犬の本能の現れです。吠えている途中で主人が相手をすると、吠えることで関心を自分に向けられることができたと思ひ込みます。来客時に吠えるのは、もつとがまあって欲しいという甘えです。いろんな指示で興奮を抑え、教育しましょう。放し飼いは、人を咬んだり、他人の土地や作物を荒らしたり、病気がかかったり、交通事故にあう事があります。

飼い主としてのマナーを守りましょう！

フンの始末は飼い主の責任です。犬のフンをそのままにすると、近所や周囲の人に迷惑をかけるだけでなく、公園や砂場の汚染にもつながります。散歩に行くときは、フンの始末ができるものを持参し、責任をもって適正に処理しましょう。

サマーエコスタイル実施中！！

～役場庁舎内の省エネにご協力を～

現在、役場では昨年に引き続き、夏季期間の環境に配慮した服装として、サマーエコスタイルを導入し執務にあたっています。

これは、過度に冷房を効かせて電力を大量に消費することのないよう、職員自身が軽装になることで冷房効果をあげ、省資源・省エネルギー化を図ることを目的としています。

具体的には、ノーネクタイや軽装での執務を基本とし、期間は6月1日から9月30日までの4カ月間実施します。

開いた襟元同様、住民の皆さんに心を開いた接遇に取り組むとともに、職員一同環境負荷の軽減に努め、環境に優しい行政を心がけていきますので、皆さんのご理解とご協力をお願いします(来庁されるときは、皆さんも軽装でお越しく下さい)。

自分の身体の手エツクを！

基本健診、肺がん・結核検診、大腸がん(便)検査、前立腺がん検査が始まります。年に1回、自分の健康を見つめなおす大事な機会です。もれなく受診ください。

●レントゲン検診の対象年齢が、40歳以上に変更になっていますので、ご注意ください。
●各健診(検診)とも行政区ごとに受診日を決めていますが、都合のいい日に受診しても構いません。受診のときは、必ず問診表・受診表に必要事項を記入して持参ください。

●受診表がない人で、健診(検診)を希望する場合は、役場環境保健課までご連絡ください。

《その他》

●平成17年度に40・45・50・55・60・65・70歳になる人で、肝炎ウイルス検査・男性の前立腺がん検査を希望する人は、基本健診と同時に実施しますので、会場でお申し込みください。
●大腸がん(便)検査は、基本健診と同じ日程・場所で回収いたします。お間違えのないように日程をご確認ください。

平成17年度 レントゲン(肺がん・結核)検診日程

月日	時間	場所
7/19(火)	午前9:30~11:30	陣内地区公民館分館
	午後1:30~ 3:00	陣内地区公民館分館
	午後3:20~ 3:35	内牧ポンプ倉庫前
	午後4:00~ 4:15	外牧公民館
7/20(水)	午前9:30~11:30	陣内地区公民館分館
	午後1:30~ 3:00	生涯学習センター
	午後3:15~ 3:30	瀬川製茶工場
	午後3:45~ 4:00	吹田公民館
7/21(木)	午前9:30~11:30	老人福祉センター
	午後1:30~ 3:00	高尾野公民館
	午後3:15~ 3:30	新小屋公民館
	午後3:45~ 4:00	新小屋公民館
7/22(金)	午前9:30~11:30	老人福祉センター
	午後1:30~ 3:00	老人福祉センター
	午後3:15~ 4:00	岩坂公民館
	午後5:30~ 7:30	役場玄関前(夜間)
7/25(月)	午前9:30~11:30	生涯学習センター
	午後1:30~ 3:00	生涯学習センター
	午後3:15~ 3:30	上町公民館
	午後3:45~ 4:00	下町公民館
7/26(火)	午前9:30~11:30	矢護川コミュニティセンター(旧矢護川小体育館)
	午後1:30~ 2:30	大津東区コミュニティセンター
	午後3:00~ 3:30	あけほの第1集会所
	午後3:00~ 3:30	あけほの第1集会所
7/27(水)	午前9:30~11:30	大津北小学校(旧平川小体育館)
	午後1:30~ 2:00	灰塚地区農事集会所
	午後2:15~ 2:40	新地区農事集会所
	午後2:15~ 2:40	新地区農事集会所
7/28(木)	午前9:30~11:30	生涯学習センター
	午後1:30~ 3:00	生涯学習センター
	午後3:30~ 4:00	森公民館
	午後3:30~ 4:00	森公民館
7/29(金)	午前9:30~11:30	老人福祉センター
	午後1:30~ 3:00	老人福祉センター
	午後1:30~ 3:00	老人福祉センター
	午後1:30~ 3:00	老人福祉センター
8/ 1(月)	午前9:30~11:30	瀬田地区生活改善センター
	午後1:30~ 3:00	瀬田地区生活改善センター
	午後1:30~ 3:00	錦野地区農業倉庫前(中栗)
	午後1:30~ 3:00	錦野地区農業倉庫前(中栗)
8/ 2(火)	午前9:30~11:30	護川小学校
	午後1:30~ 3:00	人権啓発福祉センター(旧隣保館)
	午後1:30~ 3:00	人権啓発福祉センター(旧隣保館)
	午後1:30~ 3:00	人権啓発福祉センター(旧隣保館)
8/ 3(水)	午前9:30~11:30	野外活動等研修センター(旧真城小体育館)
	午後1:30~ 2:00	宮本地区農業研修センター
	午後2:10~ 2:30	平川地区公民館分館
	午後2:40~ 3:10	杉水地区公民館分館
8/ 3(水)	午後2:40~ 3:10	杉水地区公民館分館
	午後2:40~ 3:10	杉水地区公民館分館
	午後5:30~ 7:30	役場玄関前(夜間)
	午後5:30~ 7:30	役場玄関前(夜間)

平成17年度基本健診日程

月日	時間	場所
7/19(火)	午前9:30~11:00	陣内地区公民館分館
	午後1:30~ 2:30	陣内地区公民館分館
7/20(水)	午前9:30~11:00	生涯学習センター
	午後1:30~ 2:30	生涯学習センター
7/21(木)	午前9:30~11:00	老人福祉センター
	午後1:30~ 2:30	老人福祉センター
7/22(金)	午前9:30~11:00	老人福祉センター
	午後1:30~ 2:30	老人福祉センター
7/25(月)	午前9:30~11:00	生涯学習センター
	午後1:30~ 2:30	生涯学習センター
7/26(火)	午前9:30~11:00	矢護川コミュニティセンター(旧矢護川小体育館)
7/27(水)	午前9:30~11:00	大津北小学校(旧平川小体育館)
7/28(木)	午前9:30~11:00	生涯学習センター
	午後1:30~ 2:30	生涯学習センター
7/29(金)	午前9:30~11:00	老人福祉センター
	午後1:30~ 2:30	老人福祉センター
8/ 1(月)	午前9:30~11:00	瀬田地区生活改善センター
	午後1:30~ 2:30	瀬田地区生活改善センター
8/ 2(火)	午前9:30~11:00	護川小学校
	午後1:30~ 2:30	人権啓発福祉センター(旧隣保館)
8/ 3(水)	午前9:30~11:00	野外活動等研修センター(旧真城小体育館)
	午後1:30~ 2:30	老人福祉センター

いきなり 談話

2,000人を対象に アンケートを実施中です!

ご協力をよろしくお願ひします。
(新・大津町振興総合計画)

町では、豊かで住みよいまちづくりを進める指針として、第5次大津町振興総合計画を平成17年度に策定するため、「町民意識調査」を実施しています。

この調査は、平成18年度から27年度までの今後10年間のまちづくりの方向性を決めていく基礎資料となります。今回、町民の皆さんの中から無作為に抽出した2,000人を対象に実施しています。

郵送されたアンケート用紙に記入のうえ、同封の返信用封筒でご投函ください。

なお、アンケートにご協力いただける方は、役場企画財政課にアンケート用紙を用意していますので、ご利用ください。

〇問い合わせ 役場企画財政課 企画広報係 ☎(293)3118



集まれ! 大津っ子



にしもと じゅんだい
西本 純大ちゃん(9カ月・大林)
「2人のはあは、いつも遊んでくれてありがとう。大好きです。」 幸治/V/V・あかねママ



ゆもと りくと
湯本 陸斗ちゃん(8カ月・引水)
「優しい男の子に育ってね。大きくなったらV/Vとサッカーするぞ!」順章/V/V・悦子ママ



の だ かりん
野田 夏鈴ちゃん(11カ月・引水)
「じーじ・ばーばいつも遊んでくれてありがとう。」 貴之/V/V・真美ママ

〇申し込み:企画財政課 ☎(293)3118

広報クイズ



5月の下旬にしては曇り空で肌寒く、焚き火で暖まる一幕もありましたが、参加した子どもたちは、多少の寒さも何のその。寒さを気にする事なく、元気に川の中へ入って行き、中には全身を濡らして泳いでいる子もいて、あちこちで歓声が上がりました。

さて、今回行われた山開きで、子どもたちが必死に捕まえようとしていたのは、何でしょうか?

(ヒント:カタカナ3文字です。今月の広報紙をよくご覧ください)

- 〇応募締切 7月20日(水)必着
- 〇答えと当選者発表 8月号に掲載

図書券を5人に プレゼント!

6月号の答えと当選者

〇答え 岩 坂

〇当選者

- 荒牧 愛さん(吹 田)
- 森 葵梅子さん(矢護川)
- 前田 章紀さん(陣 内)
- 田畑 浩二さん(外 牧)
- 江藤 彩花さん(岩 坂)

宛て先 〒869-1292 (住所不要)
大津町役場 広報クイズ係
※広報に対するご意見やイラストなど
お待ちしております!

※イラストやご意見は広報紙に掲載することがあります。

『ニュージーランドの文化』

今回は、大津の皆さんにニュージーランドの文化についてお話しします。

ニュージーランドでは、国の名前をよく‘NZ(エヌゼット)’と略し、ニュージーランドの人のことを‘Kiwis(キウイ)’と呼びます(キウイ:ニュージーランドだけに生息する鳥)。ニュージーランドの人は、とてものおんぼりとしていて、あまり形式ばらず気さくなタイプが多いです。

ニュージーランドには‘Maori wave(マオリウェーブ)’と呼ばれる、肩を上げ、頭を軽くクイツと上げるあいさつがあります(マオリ:ニュージーランドの先住民)。このあいさつは‘こんには’を意味します(形式的な場面では使いませんが…)。

ニュージーランドの人は、太陽のもとが好きで、夏はもちろん、晴れていれば春や秋でもほとんどの人がビーチや公園へ出かけます。ニュージーランド周辺の海には南極大陸からの潮が多く流れ込むので、海水はいつも冷たいのです。そのため、私は冷たい水の中で泳ぐことに慣れていません。ゴールデンウィークに天草で泳いだ時も、友人達は皆、冷たい!と言っていました、私にとってはごく普通の水温でした。

ニュージーランドの人は、屋外でも裸足であることを好む特徴があり、夏場は特にそうです。もし靴が必要な時は、多くの場合‘jandals(ジャンダル)’というものを履きます。もし、どこかでニュージーランド人に会ったら、



マオリ族(ニュージーランド先住民)

ジャンダル

ジャンダルを持っているかどうか尋ねてみてくださいね。
※ジャンダルは‘Japanese Sandals(ジャパニーズサンダル)’の略で、日本風のサンダルという言葉が由来だと言われています。
(英語指導助手:ドナ・ランバート/Donna Lambert)

Let's Learn English

“Do you wear jandals all the time?” 「あなたはいつもジャンダルを履いていますか?’
“Of course! Or barefeet.” 「もちろんです! または裸足です。」

平成17年度分 国民年金保険料の免除申請受付が始まりました

保険料は納めたいけれど経済的な理由で納めることができない…そんな時には、保険料の納付が免除される制度があります。前年の所得などを基準に審査し、納付が困難な場合、翌年6月までの納付が免除されます。免除申請は、毎年切り替えが必要です。昨年度、免除

みんなの国民年金 役場住民課 住民係 ☎(293)3112

申請をしていて、今年も引き続き免除を希望する人は、忘れずに手続きをしてください。

なお、免除制度には半額免除・全額免除がありますので、住民課窓口でお気軽にご相談ください。

〇手続きに必要なもの ・印かん(認め印) ・国民年金手帳

未納の場合と免除申請し承認された場合の比較

	未納の場合	免除申請し承認された場合	
		全額免除	半額免除
年金を受け取るための資格期間はどうなるの?	受給資格の期間に入りません	受給資格の期間に入ります	受給資格の期間に入ります
受け取る老齢基礎年金額には関係あるの?	年金額に反映されません	免除された期間は3分の1で計算します	免除された期間は3分の2で計算します
後から保険料を納めることはできるの?	2年を過ぎると納められません	10年前の分までさかのぼって納められます	10年前の分までさかのぼって納められます

※平成17年度学生納付特例申請や20歳代の「若年納付猶予制度」も受け付け中です!

国民年金保険料は便利な口座振替で!



初めてのリレー(1年生)

今年は快晴！ 気合一発！運動会

■大津南小学校

6月5日、小学校のトップを切って大津南小学校で運動会が行われ、入学間もない1年生も元気に競技していました。

これまで、大津南小学校の運動会は、9月に行われていましたが、今年は6月に開催。昨年は、雨で何度も延期となりましたが、今年は好天に恵まれ、子どもも大人も元気に運動場を走りまわっていました。



消防団のリレーはホースをつなぎます



お兄さん、お姉さんと一緒に(陣内幼稚園園児)



あれ？我が子は…



上級生ともなると走り方に迫力があります



ガンバレー！応援にも力が入ります

たくさんヤマメを捕まえたよ！

■弥護山自然公園山開き

5月22日、陽の原キャンプ場で「弥護山自然公園山開き」が行われ、参加した人たちは自然を満喫していました。

当日は、時折小雨の降る中、町内外の親子連れやみどりの少年団などが、弥護山見体験ラリーや火おこし、木工教室、陶芸体験、ネイチャーゲームなどを楽しみました。お昼は、今年も地元真木地区の皆さんの手作りのだご汁やおにぎりをみんなで味わいました。

午後からは、雨も上がり「ヤマメのつかみどり」が行われ、参加した子どもたちは、上着までずぶ濡れになりながら、ヤマメを何匹も捕まえていました。



目隠しして歩き回ったネイチャーゲーム

大きくな～れ！秋の収穫が楽しみ

■からいも苗植付け大会

5月29日、本田技研工業(株)熊本製作所南側の畑で「からいも苗植付け大会」が行われ、親子連れやグループなど約600人が参加しました。

参加者は、立て札に名前やそれぞれの願いなどを書き込み、JA甘藷部会の皆さんのアドバイスを受けながら、「ほりだし君」の苗を一本一本丁寧に植え付けていました。

参加した子どもたちは「うまくてきたよ」「もっと植えたい」など話してくれました。

今回、植え付けたからいもは、11月13日(日)開催予定の「からいもフェスティバルinおおづ」で、植え付けた人が自分で収穫します。



この穴の中に入れるの～



大田袈裟則隊長

地域の安全を守る！

■防犯功労者表彰

5月25日、大津町セーフティパトロール隊(大田袈裟則隊長)が、熊本県防犯協会連合会長から「防犯功労者」として表彰されました。

大津町セーフティパトロール隊は、平成12年に結成以来、犯罪の予防や青少年の健全育成などのために、ボランティアで町内を定期的に徒歩でパトロールし、安全で住みよい街づくりに貢献されたことが評価されたものです。



おめでとうございます

大山高顯さんが春の叙勲

■瑞宝双光章

平成17年春の叙勲で、浄正寺住職の大山高顯さん(大津)が瑞宝双光章を受章しました。

大山さんは、昭和45年から約35年間、住職の傍ら保護司として保護観察中の少年などが社会復帰できるように支援した功績が認められたものです。

今回の受章について大山さんは、「たいへん恥ずかしい限りですが、微力ながら今後もお手伝いさせていただきます」と受章の喜びを語っていました。

新しい交流のきっかけに

■ブラジルから表敬訪問

5月13日、ブラジルのペルナンブーコ州グラヴァター市から、ジョアキン・ネット・デ・アンドラーダ市長をはじめ8名の訪問団が役場を表敬訪問しました。

グラヴァター市は、大津町の姉妹都市であるサレソポリス市と姉妹都市を結んでいる観光都市で、かねてから大津町と交流を行いたいとの希望を持っていました。

今回の訪問は、5月12日から15日までの短い滞在期間ではありましたが、市長一行は町内の企業や町の施設などを熱心に見学されていました。



前列中央がグラヴァター市長夫妻

「父の日」に牛乳を贈ろう！

■牛乳消費拡大キャンペーン

父の日を前にした6月14日、「父の日に牛乳(ちち)を贈ろうキャンペーン」として、JA菊池大津酪農女性部会(今村和子部長)が役場を訪れ、家入町長に牛乳を贈りました。

このキャンペーンは、牛乳の消費拡大を目指したもので、今年で8年目を迎えました。今村部長は「牛乳はバランスのとれた健康飲料です。私たち酪農家が搾った牛乳をたくさんの人に飲んでほしいですね」と話していました。



JA菊池大津酪農女性部会の皆さん、おいしい牛乳をありがとうございました。

今月の相談

相談	期日	時間	場所	相談員
心配ごと相談	4(月)	13:30 15:30	人権啓発 福祉センター	田代 湊
	5(火)	13:00 16:00	老人福祉 センター	田代 湊 松本 権一
	12(火)	〃	〃	阪田 一彦 岡田 英俊
	19(火)	〃	〃	吉田 達明 前田レイ子
	26(火)	〃	〃	高本セツ子 本田 節子
児童相談	19(火)	9:00 12:00	〃	山田三津子
行政相談	21(木)	10:00 12:00	住民相談室	日野恵美子
法律相談	29(金)	〃	〃	弁護士 坂本 秀徳 ★注意 町民対話室で事前の予約が必要です。
身体障害者相談	4(月)	13:00 16:00	老人福祉 センター	山下 幸
税務相談	11(月)	10:00 15:00	住民相談室	税務協会 所属税理士
年金相談	20(水)	〃	〃	社会保険 相談専門員
教育相談	毎週 月・水・金	9:00 16:00	中央公民館 教育相談室	三島 哲男 ☎293-2231
園芸相談	17(日)	10:00 11:30	大津地区 公民館分館	斉藤 節夫

ありがとうございました

次の皆さんから寄付や施設への訪問がありました。(敬称略)

■若草児童学園

岡田清(高森町) 原鉄雄(西合志町) 熊本YMCA学院 井手上てるみ(山鹿市) 坂口隆幸(大津) 山田晃裕(阿蘇市)

■老人ホームすぎなみ園

九州電力(株)大津営業所 九電工(株)大津営業所 高柴和子(川崎市) 松本正幸(真木) 中尾新一(岩坂) 大塚精雄(室) コロナ美容室 白竹善子(矢渡川)



「環境美化作業」
風水害の季節を前に、今年も九州電力(株)と九電工株の伐採を、笹田久典さんが園庭の草刈りボランティアを行いました。利用者一同大喜びでした。(老人ホームすぎなみ園)

自衛官募集

募集種目	受付期間	試験日	受験資格
航空学生 海・空(男・女)	8月1日~9月8日	1次: 9月23日 2次: 10月15日~20日 3次: 11月13日~12月9日	高卒(見込含) 21歳未満の者
一般曹候補学生 陸・海・空(男・女)		1次: 9月17日 2次: 10月 8日~14日	18歳以上 24歳未満の者
曹候補士 陸・海・空(男・女)	8月1日~ 9月24日予定	1次: 9月17日 2次: 10月 8日~14日	18歳以上 27歳未満の者
2士 陸・海・空		男子	
	女子	8月1日~9月8日	9月25日(筆記試験)

○申し込み・問い合わせ
自衛隊熊本地方連絡部 菊池分駐所 ☎0968(24)2772 (FAX兼用)

犬の登録と狂犬病予防注射

生後91日以上の子犬はすべて、登録(生涯1回)と狂犬病予防注射(毎年1回)を受けなければなりません(法律で義務づけられています)。
また、済んでいない犬を対象に、第2回目の集合注射を次のとおり実施します。受け忘れのないようご注意ください。

- 日時 7月17日(日) 午前7時30分~午前10時
- 場所 役場南側駐車場
- 料金 登録料(新規のみ) 3,000円
注射料 2,500円
注射済票代 500円

○その他 役場から通知のあったハガキを必ずご持参ください。

○問い合わせ 役場環境保健課 環境保全係 ☎(293)3114

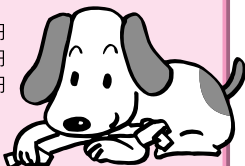

公共工事等入札結果公表

入札日	工事(業務・備品)名	落札金額(円)	落札業者名
平成17年6月14日	町道上中縦貫線道路改良工事	11,392,500	(有)田中産業
	町道玉岡線排水整備他工事	2,131,500	(有)共栄
	引水汚水枝線(1010-1号)他管渠築造工事	1,824,900	(資)山本硬化建材
	錦野地区支線2号他管路施設工事	17,115,000	(有)野口建設
	工業用水道事業町道中核工業団地線配水管布設工事	11,235,000	(有)小西建設
	昭和園南側境界整備工事	1,890,000	吉武建設
	町道三吉原北出口線桜山交差点測量設計業務委託	3,150,000	(株)日測熊本支店
	町道三吉原北出口線ミルクロード交差点測量設計業務委託	2,257,500	(株)建設プロジェクトセンター
	平成17年度林道等管理業務委託	1,690,500	菊池森林組合
	平成17年度大津町町勢要覧作成業務委託	1,491,000	ホーブ印刷(株)
	庁舎事務用パソコン購入	5,706,225	(株)KIS
	平成17年度大津中学校楽器等購入	1,363,950	(有)かわせ楽器
	平成17年度総合行政システム機器及び基幹系端末賃借	150,885,000	三菱電機クレジット(株)九州支店

菊池広域連合職員採用試験

平成17年度菊池広域連合職員採用試験を次の要領で実施します。

■職種および採用予定人員

○職種 消防職員 ○採用予定人員 5人程度

○職務内容 消防業務

■試験内容 高等学校卒程度

■受験資格 昭和56年4月2日から昭和63年4月1日までに生まれた人

■試験日時 9月18日(日)

午前8時30分

■試験会場 県立翔陽高等学校

■受付期間 7月25日(月)~8月12日(金)

(土、日を除く)

■受付時間 午前8時30分から午後5時まで

■申し込み・問い合わせ

菊池広域連合消防本部 総務課 ☎(232)9331

大津町職員採用試験

平成17年度大津町職員採用試験を次の要領で実施します。

■職種および採用予定人数

一般事務 2人程度

■試験内容 高等学校卒程度

■受験資格 昭和52年4月2日から昭和63年4月1日までに生まれた人

■試験日時 9月18日(日)

午前8時30分

■試験会場 県立翔陽高等学校

■受付期間 7月25日(月)~8月12日(金)

(土、日を除く)

■受付時間 午前8時30分から午後5時まで

■申し込み・問い合わせ

役場総務課 人事秘書係 ☎(293)3111

夏まつり

いよいよ夏も本番!今年も「夏まつり」が開催されます。

詳しくはお問い合わせください。

祭

'05ホンダ夏まつり

「夏色満喫」みんなで楽しく、和気あいあい

○日時 7月30日(土)午後4時~午後9時45分

○場所 本田技研工業(株)総合グラウンド
特設ステージ ※当日雨天の場合は、中止になる場合があります。

○イベント タレントショー・キャラクターショー・魚のつかみ捕り・お楽しみ大抽選会・お化け屋敷・展示コーナー・夜店・吹奏楽部演奏パレードなど内容盛りだくさんです。恒例の花火もあります。

○入場料 無料

※無料バス 大津駅発、吹田団地発などのルートがあります。

○問い合わせ 本田技研工業 株式会社 熊本製作所
緑陽会 ☎(292)1202

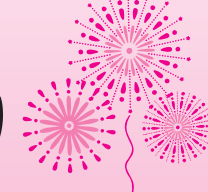

**給水装置工事
主任技術者資格試験**

- 受付期限 7月15日(金)
(土、日を除く)
- 受験資格 給水装置工事の実務経験が3年以上ある人
- 試験日 10月23日(日)
- 試験地 久留米市
- 受験手数料 16,800円
- 問い合わせ 給水工事技術振興財団 国家試験課
☎03(5695)2511

**「e-tax」
「e-tax」**

- 「国税電子申告・納税システム(e-tax)」を利用することで、国税に関する各種の手続きが自宅や事務所にいながらインターネットなどで行うことができます。
- e-taxに関する詳細は、ホームページをご覧ください。

ホームページをご覧ください。また、質問などは、ヘルプデスクをご利用ください。

「e-tax」ホームページ
http://www.e-tax.naga.jp

○ヘルプデスク
☎0570-015901

(全国一律市内通話料金)

(平日の午前9時~午後5時)

○問い合わせ 菊池税務署
☎0968(25)2121

**社会福祉施設体験事業
(ワークキャンプ)に
参加してみませんか!**

- 町社会福祉協議会では、町内の社会福祉施設などの協力で、福祉に対する意識の向上を目的に体験事業(福祉の仕事の体験や利用者との交流など)を行います。
- 対象者 町内在住または在校の16歳以上29歳以下の人

中学生および高校生

○募集期限 7月11日(月)

※この事業は、赤い羽根共同募金の地域配分金の一部を利用して実施しています。

○申し込み・問い合わせ
町社会福祉協議会(老人福祉センター内) ☎2932027

親子「新エネルギー」施設
見学会参加者募集!

- 日時 7月24日(日)
午前9時30分~午後3時10分
(集合・解散は県庁)
- 場所 風力発電所(西原村)ほか
- 対象 小学4~6年生とその保護者
- 参加料 無料(弁当代)
- 募集期限 7月11日(月)
- 応募方法 ハガキ・FAX
- 申し込み・問い合わせ
県庁土地資源対策課
☎2933114

**スキルが活きる若者の
ための職業訓練生募集**

- 独立行政法人雇用・能力開発機構 熊本センターでは、若年者委託訓練コース(セミコンベンショナル)の9月生を募集します。
- 申込資格 高卒、大卒などの未就職者および35歳以下の人で、公共職業安定所に求職の申し込みをしている離職者の人
- 募集期間 7月14日(木)~28日(木)
(土、日、祝日を除く)
- 訓練期間 9月1日(木)~平成18年1月31日(火)

**地蔵まつり
「梅の造花」講習会**

- 受講期間 7月20日(水)~8月22日(月)までの20日間
- 申込期限 7月20日(水)
- 参加費 3,000円(入会金、会費、材料費)
- 申し込み・問い合わせ
梅の造花講習会係
(大津町商工会内)
☎3386)5102

「もう少し病院が近くになれば」「もう少し交通の便が良ければ」「もう少し公園が多ければ」...

私たちの暮らしの中で、「もう少し」があればいいなと思うことってありますね。

そんな、あなたの「もう少し」のために、
国勢調査は、人口・世帯などを知るための最も基本的な統計調査。
国の施策やまちづくりのための大切なデータになります。

**あなたの調査票が
国の施策やまちづくりのデータに**

2005 国勢調査 平成17年10月1日(土) 総務省統計局

町営住宅補充入居者募集

- 募集する団地 西鶴団地1戸
- 申込資格 大津町に住所または勤務先がある人で、町営住宅の入居基準を満たす人
- 申込期間 7月6日(水)~12日(火)
- 申し込み・問い合わせ 役場都市計画課 建築住宅係
☎(293)4011

消費生活に関する相談ができます

- 身に覚えのない請求や家庭訪問によるトラブルなどでお困りの方は、ご相談ください。
- 場所 役場住民相談室
- 日時 7月22日(金)、8月22日(月)、9月22日(木)
午後1時~午後4時
- 相談員 消費生活アドバイザー他(県から派遣の有資格者)
- 問い合わせ 役場人権教育啓発課 男女共同参画推進係
☎(293)5981

**「全国ボランティアフェスティバル火の国くまもと」
参加者募集**

- 10月29日(土)・30日(日)の両日、グランメッセ熊本(上益城郡益城町)を主会場に県内6ブロックで開催する第14回全国ボランティアフェスティバルの参加者を募集します。
- どなたでも参加できますので、全国のボランティアの人と熱い交流をしてみませんか。※一部有料となっています。
- 募集期限 8月10日(水)
- 申し込み・問い合わせ
同実行委員会事務局(熊本県社会福祉協議会内)
☎(324)5456 FAX(324)5427
電子メール vof@kumashakyo.jp
ホームページ http://www.vf-kumamoto.jp

『岩戸の里』から

- 7月2日(土)~7月7日(木)までの間、七夕飾りを実施します。
短冊に願い事を書いてみませんか?
- 今月の風呂の日
7月26日(火) 毎月恒例(半額券進呈)
- ※ただ今、回数券キャンペーン実施中!!
《特典として無料招待券が付いています》
この機会にぜひ、お買い求めください。
- 営業時間 午前10時~午後10時(入館受付は午後9時まで)
- 休館日 毎月第1火曜日
- 問い合わせ 大津温泉「岩戸の里」 ☎(294)2626

**国民健康保険
Q&A**

はりきゅう施術に補助があると聞いたのですが?

- 大津町の国民健康保険に加入している人で町指定の施術所を利用する場合は、町発行の鍼灸券を持参すれば、一回につき千円の補助を受けることができます。
- 鍼灸券は印かん・保険証を持参のうえ、役場環境保健課国保医療係の窓口で申請してください。一回につき10枚まで発行し、限度枚数は世帯で年間60枚までです。
- 町指定施術所
荒木鍼灸院(大津) ☎(293)9322
今村整骨院(引水) ☎(293)9917
岩尾鍼灸治療院(岩坂) ☎(293)3444
山崎鍼灸院(壱) ☎(293)4131
高瀬灸灸センター(大津) ☎(293)9954
ほつた治療院(壱) ☎(293)9140
☎(293)3114

**介護保険
Q&A**

他の市町村の事業所が行う介護サービスを利用できますか?

- 訪問介護(ホームヘルパー)や通所介護(デイサービス)などの在宅サービスは、利用しようとする事業所が大津町を事業区域としている場合は、事業所が他の市町村であっても利用することができます。
- また、施設サービス(介護老人福祉施設、介護老人保健施設および介護療養型医療施設)も入所する施設を自由に選ぶことができます。
- 問い合わせ
役場福祉課 介護保険係
☎(293)3113

まちのカレンダー

<p>7月</p> <p>中央公民館 町文化ホール 町民交流施設 町老人福祉センター 町運動公園 おおづ図書館 町運動公園 岩戸の里</p>	<p>農業委員の選挙</p> <p>○投票日 7月10日(日) ○投票時間 午前7時～午後6時 ○問い合わせ 大津町選挙管理委員会 (役場総務課内) ☎(293)3111</p>	<p>おおづ図書館からのお知らせ</p> <p>夏休み期間中(7/21～8/29)は、毎日開館します。 ○問い合わせ おおづ図書館 ☎(294)8011</p>	<p>7月1日 金</p>	<p>2日 土</p>		
<p>3日</p> <p>住民課窓口証明業務延長 19:00まで 図休</p>	<p>4月</p> <p>住民課窓口証明業務延長 19:00まで 図休</p>	<p>5日 火</p> <p>1歳6ヵ月児健診 H15年12月生 福祉 13:15～13:45 ス赤休 岩戸休</p>	<p>6日 水</p> <p>BCG接種 福祉 14:00～14:30</p>	<p>7日 木</p> <p>6～7ヵ月児健診 H16年7月生 福祉 13:30～14:30 お誕生月保育児相談 H16年7月生 福祉 9:30～10:30 大津町教育の日</p>	<p>8日 金</p> <p>体育施設等申請受付開始(8月分)</p>	<p>9日 土</p>
<p>10日</p> <p>4-R白川資源回収 8:30～10:30 大津南小</p>	<p>11日 月</p> <p>住民課窓口証明業務延長 19:00まで 図休</p>	<p>12日 火</p> <p>1歳6ヵ月児健診 H15年12月生 福祉 13:15～13:45 ス赤休</p>	<p>13日 水</p> <p>6～7ヵ月児健診 H16年12月生 福祉 13:30～14:30</p>	<p>14日 木</p> <p>お誕生月保育児相談 H16年7月生 福祉 9:30～10:30 大津町教育の日</p>	<p>15日 金</p>	<p>16日 土</p>
<p>17日</p> <p>第2回狂犬病予防集合注射 7:30～10:00 役場南側駐車場 図休</p>	<p>18日 月</p> <p>海の日 ス赤休</p>	<p>19日 火</p>	<p>20日 水</p>	<p>21日 木</p>	<p>22日 金</p>	<p>23日 土</p>
<p>24日</p> <p>住民課窓口証明業務延長 19:00まで ス赤休 岩戸休</p>	<p>25日 月</p> <p>住民課窓口証明業務延長 19:00まで ス赤休 岩戸休</p>	<p>26日 火</p> <p>3歳児健診 H14年5月生 福祉 13:15～13:45 岩戸の里(ふるこの日)特典(入浴半額券)プレゼント ス赤休</p>	<p>27日 水</p> <p>3～4ヵ月児健診 H17年3月生 福祉 13:30～14:30</p>	<p>28日 木</p> <p>マタニティーセミナー 福祉 10:00～12:00</p>	<p>29日 金</p> <p>大津町教育講演会・教育実践発表大会 受付8:30～開会9:00～15:00 一般献血ジャスコ大津店 ①9:30～11:30 ②12:30～16:00</p>	<p>30日 土</p> <p>ホング夏まつり 16:00～21:45</p>
<p>31日</p> <p>住民課窓口証明業務延長 19:00まで ス赤休 岩戸休</p>	<p>8月1日</p> <p>住民課窓口証明業務延長 19:00まで ス赤休 岩戸休</p>	<p>2日 火</p>	<p>3日 水</p>	<p>4日 木</p>	<p>5日 金</p> <p>BCG接種 福祉 14:00～14:30</p>	<p>6日 土</p> <p>若草児童学園夏祭り 17:30～</p>

サッカークラブ

サッカー日本代表が、2006年ワールドカップ(ドイッ大会)の出場を決めましたね。マンガキャプテン翼を思い出しました。主人公が、夢の舞台へ向かって一歩一歩(小中学校、高校、海外、日本代表)としてワールドカップ出場まで行く姿が描かれた物語です。今から1年後が楽しみです。▼熊本ではロッソ熊本が、2年後(平成19年)のJ2入りを目指して、現在九州リーグを戦っています。▼大津高校サッカー部は、4年連続で全国高校総体の出場を決めました。▼将来、大津っ子がワールドカップのピッチ(競技エリア)に立つ日もそう遠くないかもしれませんね? (wa)

7月の納付

- 固定資産税第2期
- 国民健康保険税第2期

子育て支援7月プログラム

期日	時間	プログラム	問い合わせ
5(火)		笹飾り&プール開き ◎水着・タオル	大津町子育て支援センター「すこやか」(老人福祉センター内) ☎(294)9511
8(金)	10:00～12:00	赤ちゃんマッサージ	
12(火)	12:00	ママと一緒に水遊び	
19(火)		6・7月生まれのお誕生会	南部子育て支援センター(白川保育園内) ☎(293)2194
26(火)		水遊びの道具を作って遊ぼう ◎ペットボトル500ml、発泡トレー	
7(木)		七夕会(劇があります)	
14(木)	10:00	7月生まれのお誕生会(7/11から受付開始)	北部子育て支援センター(杉水保育園内) ☎(293)8156
21(木)	12:00	園庭・園内開放(園児と楽しく遊びましょう)	
28(木)		エアロビクス ◎タオル・水筒	
6(水)		七夕飾りを作って飾ろう! (写真撮影) ◎水筒	人権啓発福祉センター「はとほつクラブ」 ☎(292)9777
13(水)	10:00	水遊び道具作り ◎水筒、次びくく、スポンジ、掛金、ハンガー	
20(水)	12:00	フィンガーペインティング ◎水筒、タオル、水筒	
27(水)		プール遊び ◎水筒、タオル、水筒	白川幼稚園 ☎(293)7550
1(金)	10:00	七夕まつり	
8(金)	11:30	水遊びをしよう	
15(金)		3B体操	
※夏休み期間中(7/21～8/31)は、お休みします。			
1(金)	10:30	七夕飾りを作ろう	大津音楽幼稚園 ☎(293)7721
8(金)	12:00	絵の具遊びをしよう ◎タオル・着替え	
24(日)	15:30～18:30	夏祭り!幼稚園が大変身!!	
6(水)	10:00～12:00	七夕会に参加しよう	

●遊びに来るときは、事前にご連絡ください。

道の駅大津

7月のイベント

☎(294)1600

☆お中元ギフトコーナー開設中
7月1日(金)～31日(日)

☆ロッソ熊本応援グッズ入荷しました
7月1日(金)～31日(日) ロッソ熊本の応援グッズ

日曜在宅医 7月 在宅当番医は変更されることがあります

	医療機関	所在地	電話番号
3日	なみかわ小児科(小) 菊陽レディースクリニック(産・婦) 竹田津歯科医院	大津町 菊陽町 大津町	293-1163 213-5656 294-0787
10日	勝久病院(外・胃・消) 河野内科クリニック(内・厚・アレ・滑・番・小・神内) つつじ台歯科医院	大津町 菊陽町 大津町	293-5000 233-1717 294-0882
17日	山縣医院(内・神) よしもと小児科(小・内・アレ) 増永歯科医院	大津町 菊陽町 菊池市	293-4430 233-2520 0968-25-2285
18日	赤星医院(内・皮・呼)	菊池市	0968-25-2738
24日	岩倉整形外科医院(整・麻・リハ・形成) 光の森脳神経外科内科(脳外・神内・内・放) 三隅歯科医院	大津町 菊陽町 志志町	293-8888 232-7711 248-1101
31日	たしろクリニック(内・リハ・アレ・こ門) 菊陽台病院(整・内・消・リハ) 原田歯科医院	大津町 菊陽町 菊池市	340-3220 232-1191 242-3285

■休日や夜間の医療機関は、地域救急医療情報センター「菊池広域連合消防本部」(☎232-9331)にお問い合わせください。

おめでとう ございませう

出生児氏名	届出人	住所
中川下 幸 莉 廣瀬 希之介 伊藤 理 介 小瀬 希 介 木村 希 介 小村 希 介 小島 希 介 岩下 希 介 相馬 希 介 田川 希 介 岩村 希 介 渡邊 希 介 藤枝 希 介 古坂 希 介 中嶋 希 介 相原 希 介 音馬 希 介 早山 希 介 田嶋 希 介	政和 英伸 博博 光泰 宏太 大賢 拓英 治也 幸一 髓博文 豊輝 造明 輔輔 均治 郎文	引陣 杉室 大灰 杉杉 大大 陣陣 室平 陣大 大室 森 水内 水林 塚水 水津 津内 内川 内津 津

おくりやみ 申し上げます

死亡者氏名	満年齢	住所
豊住 家入 又和 男 坂本 富貴 男 中嶋 三三 郎 片山 三三 郎 江口 健一 郎 野田 義行 子 今田 義行 子 黒田 義行 子 大島 秀樹 徹 五島 秀樹 徹 白村 清樹 徹 桐原 誠一 徹 坂本 時寛 男 中村 巧男 巧 大塚 藤三 巧 江藤 昌生 巧 江崎 長義 巧 坂口 信則 巧 帆保 信則 巧 大田 黒野 巧 宇野 トラ 巧 光永 敏代 巧 三池 裕美 巧 池田 裕美 巧	82 51 54 49 93 81 80 68 35 72 54 74 65 88 83 70 91 71 90 89 82 63 58 94 歳	引室 大津 杉水 岩坂 大津 林津 大津 岩坂 大津 大津 大津 大津 大津 大津 大津 大津 大津 大津 大津 大津 大津 大津 大津 大津 大津 大津 大津