



## 「レンコンのサラダ」

(10月14日の給食献立)

レンコンのしゃきしゃきした歯ざわりがおいしい和風サラダです。練りたての辛子を混ぜたマヨネーズが、味をひきたてます。

学校給食センター

### 材 料(4人分)

|           |      |
|-----------|------|
| レンコン      | 80g  |
| キュウリ      | 80g  |
| ホールコーン(缶) | 50g  |
| ニンジン      | 25g  |
| ちくわ       | 50g  |
| マヨネーズ     | 大さじ3 |
| 辛子        | 少々   |
| 塩         | 少々   |
| こしょう      | 少々   |

### 栄養価(1人当たり)

|                    |        |
|--------------------|--------|
| エネルギー              | 99kcal |
| タンパク質              | 1.9g   |
| 脂質                 | 7.7g   |
| カルシウム              | 10mg   |
| 鉄                  | 0.2mg  |
| ビタミンA              | 276IU  |
| ビタミンB <sub>1</sub> | 0.01mg |
| ビタミンB <sub>2</sub> | 0.02mg |
| ビタミンC              | 2mg    |
| 塩分量                | 0.7mg  |

### 作り方 (所要時間20分)

- ①レンコンは皮をむいて薄切りにし、すぐに酢水(水1カップに酢大さじ1)につけてアクを抜き、ゆでる。
- ②キュウリは輪切りにして塩をふり、しんなりさせてから絞る。
- ③ホールコーンは、汁気をきっておく。
- ④ニンジンは、せん切りにしてゆでる。
- ⑤ちくわは薄切りにし、ゆでる。
- ⑥熱湯で練り、辛味をだした辛子と、マヨネーズをよく混ぜ合わせておく。
- ⑦⑥で①～⑤を和え、味を調える。



### 今月の表紙

9月30日、大津保育園の給食で「ヒカド」を食べる園児の様子です。調理は、からいもの型がくずれないように弱火でたくのがポイントとか。これからの季節にぴったりの料理ではないかと思えます。皆さんの食卓にもいかがですか？作り方など詳しくは、お問い合わせください。

○問い合わせ 大津保育園 ☎(293)2139



## からいも(甘藷)

町を代表する農作物のからいも(甘藷)は、県内一の生産量を誇ります。

「今年は栽培に適した気候が続き、豊作で甘みが強くてとても良い出来ですよ」と笑顔で語ってくれたのは、夫婦で甘藷の栽培を営む坂本辰男さん。現在は収穫の終盤を迎えており、貯蔵した後は、来年の5月～6月頃まで出荷が続きます。坂本さんは、たい肥を使ったり、減農薬に取り組むなど、環境に配慮した安全な甘藷作りを心がけているそうです。

からいもは、糖質や食物繊維に加え、ビタミンC・B<sub>1</sub>・Eが豊富で、特にビタミンCは加熱調理しても壊れにくいという特徴があります。また、皮の部分にはカルシウムが含まれているので、皮ごと食べては。消化吸収にもすぐれた低カロリーの健康食品“からいも”大津産をぜひ食べてみてください。

今から甘みが増して、一番おいしくなる季節です！  
甘藷生産者  
坂本辰男さん・サキ子さん夫妻(大津)



地産地消  
わたしの

いっぴん  
一品

# おまほ

☆みどり輝くほつとタウン大津

2004

11

おめでとう

## おいしかったよ!ヒカド

※関連記事は18ページに掲載。

- 平成15年度決算.....②③
- 町長交際費・職員給与等公表.....④⑤
- 三三特区情報.....⑧⑨

### 9月末の人口の動き

|    |              |
|----|--------------|
| 人口 | 28,960人(+ 9) |
| 男  | 14,026人(+21) |
| 女  | 14,934人(△12) |
| 世帯 | 10,086戸(△ 1) |
| 出生 | 27人          |
| 死亡 | 14人          |
| 転入 | 99人          |
| 転出 | 103人         |

( )は前月比

### 平成16年11月号

発行・編集

大津町・企画財政課  
熊本塚野池郡大津町大字大津  
1233番地 〒869-1292

☎ 096(293)3111

FAX 096(293)4836

ホームページ <http://www.town.ozu.kumamoto.jp/>

印刷

坂本印刷所



PRINTED WITH SOY INK

この印刷物は大豆由来のインクを使用しています。

R100  
この印刷品は再生用紙100%を使用しています。



# 平成15年度決算

町が行ういろいろな仕事は、皆さんが納めている税金や国から交付される交付税など、いろいろな収入でまかなわれています。

これらのお金がどのように使われたのか、大津元氣くんが役場の財政担当者に話を聞きました。

## ■ 歳入は、約13億円増

— なかなか景気がよくなりませんが、大津町はどうですか？  
 大津町では、企業による税収の増加や国の厳しい財政の影響で、国からの交付税が8億円も減りました。しかし、企業が納める法人町民税が4億円増えるなど、前年に比べると全体では13億円増えました。

— さて、不意の税収の落ち込みなどに対応するために、貯金にあたる財政調整基金を積み立てて、年度間の財政を調整しています。

## ■ 総合体育館オーブンや水源涵養のための用地購入などに支出

— 昨年度のお金の使い方大きな特徴は何ですか？

— 全体では増えたみたいですが、交付税がそんなに減って町は財政は大丈夫ですか？  
 本年度の予算では、15年度の交付税よりもさらに約9億円減る見込みです。町の収入は、自動車関連企業の業績により、大きく増減するのが特徴です。

— 昨年年度のお金の使い方大きな特徴は何ですか？  
 まずは、総合体育館が総事業費21億円をかけて2月に完成したことです。町民の生涯スポーツの場として、また、健康づくりに大いに利用してください。

— やりくりが大変ですね。  
 それから、これまでも木のない原野に広葉樹を植えて、将来の水源の涵養にお金をかけてきました。さらに、「環境の森」としてゴルフ場予定地（矢護川）約90ヘクタール

を購入し、熊本市や企業などの協力で、広葉樹の植林を予定しています。  
 他には、戸籍の電算化を行いました。戸籍謄本などの発行時間が大幅に短縮され、お客様の待ち時間が少なくなりました。

## ■ 常に目的意識を持ち無駄を省きます

— これからお金の使い方、大事なことは何ですか？

— 当たり前のことですが、いろいろな事務事業を評価し、目的意識を常に持ち、無駄を省くことが大事です。皆さんから良い評価をいただける役場を目指して頑張ります。

— これからも皆さんの大切なお金を有効に使ってください。今日はありがとうございました。

# 特別会計決算

| 特別会計                     | 歳入         | 歳出         |
|--------------------------|------------|------------|
| 国民健康保険特別会計               | 20億7,773万円 | 20億5,332万円 |
| 交通災害共済特別会計               | 990万円      | 607万円      |
| 老人保健特別会計                 | 28億8,538万円 | 28億8,134万円 |
| 大津町外五ヶ町村共有財産管理処分事務委託特別会計 | 1,550万円    | 419万円      |
| 公共下水道特別会計                | 12億1,314万円 | 11億7,367万円 |
| 大津南部工業団地造成事業特別会計         | 4億4,030万円  | 4億3,838万円  |
| 介護保険特別会計                 | 13億7,899万円 | 13億5,854万円 |
| 農業集落排水特別会計               | 3億8,934万円  | 3億8,512万円  |
| 工業用水道事業特別会計              | 5,201万円    | 3,554万円    |

| 町の貯金と借金（一般会計平成15年度末） |             |             |
|----------------------|-------------|-------------|
| 貯金                   | 財政調整基金現在高   | 22億 422万円   |
|                      | 減債基金現在高     | 4億9,820万円   |
|                      | 公共施設整備基金現在高 | 6億4,376万円   |
|                      | その他の基金現在高   | 4億5,723万円   |
|                      | 合計          | 38億 341万円   |
| 借金                   | 地方債現在高      | 105億7,638万円 |

| 町の指数（平成15年度決算から）  |                            |
|---|----------------------------|
| <b>経常経費収支比率</b><br>経常的な収入に対して、支出が毎年必要な経費にどれだけ充てられているかを示す比率。通常は70～80%。高くなると運営に余裕がなくなる。 | <b>68.1%</b><br>(前年度67.7%) |
| <b>財政力指数</b><br>町の運営に必要な基準的支出に対して、税収がどれだけあるかを示す。「1」に近いほど財源に余裕がある。                     | <b>0.649</b><br>(前年度0.651) |
| <b>公債費比率</b><br>借金返済の割合。低いほうがいい。15%を超えると要注意！  | <b>13.3%</b><br>(前年度14.2%) |

特別会計とは、特定の事業を行う場合に特定の収入を特定の支出にあて、一般会計とは別に収支経理を行うことです。大津町には、9つの特別会計があります。

|  |
|--|
| <b>平成15年度特別会計決算額</b><br><b>歳入 84億6,229万円</b><br><b>歳出 83億3,617万円</b><br>※表示単位未満を四捨五入しています。 |
|--|

○問い合わせ  
 役場企画財政課 財政係 ☎(293)3118

## 一般会計 歳出 118億4,684万円（前年対比15.4%増）

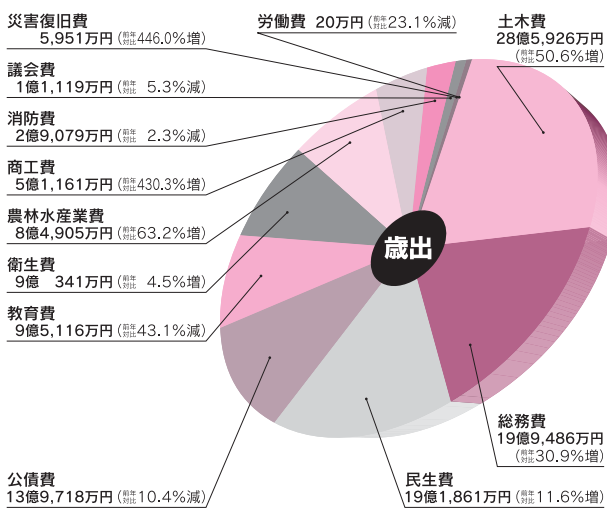

## 一般会計 歳入 124億1,116万円（前年対比11.6%増）

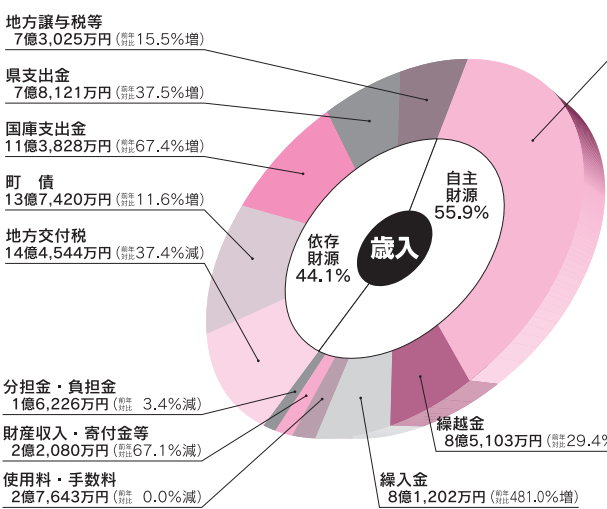

|       |            |         |
|-------|------------|---------|
| 町税    | 46億1,923万円 | (増7.5%) |
| 個人町民税 | 7億8,233万円  |         |
| 法人町民税 | 16億4,115万円 |         |
| 固定資産税 | 19億3,130万円 |         |
| 軽自動車税 | 5,338万円    |         |
| 町たばこ税 | 2億1,106万円  |         |



平成15年度決算額 一般会計  
**歳入 124億1,116万円**  
 (前年対比11.6%増)  
**歳出 118億4,684万円**  
 (前年対比15.4%増)

## このような事業に使いました

| 総務費                 |           |
|---------------------|-----------|
| 町内のバス生活路線維持費の赤字補助金等 | 3,213万円   |
| 年度間の財政を調整する基金積立費等   | 9億8,294万円 |
| 戸籍の電算化等に要した経費等      | 5,366万円   |
| 役場南側駐車場等の整備に要した経費   | 1億3,024万円 |
| 民生費                 |           |
| 国民健康保険特別会計への繰出金     | 1億9,232万円 |
| 介護保険特別会計への繰出金       | 1億8,172万円 |
| 障害のある人の福祉を推進する経費    | 2億2,488万円 |
| 高齢者への福祉を推進する経費      | 9,217万円   |

| 老人ホームを運営する経費            | 1億3,381万円 |
|-------------------------|-----------|
| 就学前の児童への手当(児童手当)        | 1億1,571万円 |
| 大津保育園を運営する経費            | 1億 673万円  |
| 若草児童学園を運営する経費           | 1億5,111万円 |
| 私立保育園を運営する負担金           | 4億 738万円  |
| 衛生費                     |           |
| 母子保健や乳幼児検診等を推進する経費      | 1億 2万円    |
| 感染症などの疾病を予防する経費         | 2,646万円   |
| 40歳以上を対象にしたいろいろな検診事業の経費 | 5,564万円   |
| 老人保健特別会計への繰出金など         | 1億7,951万円 |
| 就学前の子どもへの医療補助           | 5,596万円   |

| ごみの収集や焼却・し尿を処理するための経費    | 4億4,636万円 |
|--------------------------|-----------|
| 農林水産業費                   |           |
| 畜産経営のための農業機械導入などの経費      | 1億 241万円  |
| 農道や排水路の整備などを推進する経費       | 2億 724万円  |
| 大津北部地区などの圏道の整備を推進する経費    | 9,294万円   |
| 森林公園や林道を整備し、町有林を管理する経費   | 1億8,413万円 |
| 「環境の森」整備のためゴルフ場用地を購入した経費 | 7,980万円   |

| 商工費                     |            |
|-------------------------|------------|
| 商工会への補助や店舗改装への利子補給などの経費 | 1,399万円    |
| 大津南部工業団地造成事業特別会計への繰出金   | 4億2,450万円  |
| 土木費                     |            |
| 町道の維持補修費                | 6,329万円    |
| 町道を改良する工事費などの経費         | 5億1,460万円  |
| 土地画整理事業を推進する経費          | 4,492万円    |
| 総合体育館建設の経費              | 15億5,031万円 |
| 公共下水道特別会計への繰出金          | 4億3,922万円  |
| 町営住宅の維持管理等をするための経費      | 7,005万円    |

| 消防費                 |           |
|---------------------|-----------|
| 菊池消防組合への負担金         | 2億2,436万円 |
| 消防団の活動等を支援するための経費   | 4,153万円   |
| 防火水槽や消防積載車などを整備する経費 | 2,319万円   |
| 教育費                 |           |
| 小学校6校の教育環境等を整備する経費  | 1億4,151万円 |
| 幼稚園2園の運営費等の経費       | 7,333万円   |
| 幼稚園2園の運営費等の経費       | 9,695万円   |
| 生涯学習センターの維持管理費等の経費  | 8,472万円   |
| 図書館の運営費             | 7,479万円   |

| 運動公園などの維持管理費等の経費         | 1億1,441万円  |
|--------------------------|------------|
| 学校給食を行うための経費             | 1億2,877万円  |
| 公債費                      |            |
| 学校や道路などを整備するため借り入れたお金の返済 | 13億9,718万円 |

※各項目についての計数は、表示単位未満を四捨五入したもので、その内訳は合計と一致しない場合があります。

# 大津町の職員給与などを公表します

## 1 町の決算に占める人件費の割合

(普通会計決算)

| 区分     | 住民基本台帳人口<br>(平成16年3月31日) | 歳出額<br>(A)  | 人件費<br>(B) | 人件費率<br>(B/A) | (参考)<br>昨年度の<br>人件費率 |
|--------|--------------------------|-------------|------------|---------------|----------------------|
| 平成15年度 | 28,785人                  | 1,185,103万円 | 181,806万円  | 15.3%         | 18.1%                |

(注) 人件費には、特別職(町長など四役、議員、行政区長職務員など)に支給される給料、報酬等を含みます。

## 2 職員1人当たりの給与(普通会計予算)

| 区分     | 職員数<br>(A) | 給 与      |          |              | 1人当たり<br>給 与<br>(B/A) |       |
|--------|------------|----------|----------|--------------|-----------------------|-------|
|        |            | 給料       | 職員手当     | 期末・勤労手当 計(B) |                       |       |
| 平成16年度 | 204人       | 85,774万円 | 10,918万円 | 34,823万円     | 131,515万円             | 645万円 |

(注) 1 職員手当には退職手当を含みません。  
2 給与は当初予算に計上された額です。  
3 職員数、給与に四役分を含みません。  
4 期末・勤労手当とは、民間でいうボーナスのことです。

## 3 職員の平均給料月額、平均給与月額と平均年齢

(平成16年4月1日現在)

| 一般行政職    |          | 技能労務職 |       |
|----------|----------|-------|-------|
| 平均給料月額   | 平均給与月額   | 平均年齢  | 平均年齢  |
| 345,805円 | 366,834円 | 42.6歳 | 44.1歳 |

(注) 給与とは、給料と各種手当(扶養手当など)を含んだものです。

## 4 職員の初任給

(平成16年4月1日現在)

| 区分    | 大津町 | 国        |          |                 |          |
|-------|-----|----------|----------|-----------------|----------|
|       |     |          | 決定初任給    | 採用2年目経過日<br>給料額 | 初任給      |
| 一般行政職 | 大学卒 | 160,200円 | 177,400円 | 160,200円        | 177,400円 |
|       | 高校卒 | 138,800円 | 148,500円 | 138,800円        | 148,500円 |
| 技能労務職 | 高校卒 | 136,000円 | 145,500円 |                 |          |

## 5 職員の勤続年数別平均給料月額

(平成16年4月1日現在)

| 区分    | 勤続年数10年  | 勤続年数15年  | 勤続年数20年  |
|-------|----------|----------|----------|
| 一般行政職 | 252,700円 | 329,900円 | 358,000円 |
| 技能労務職 | 210,800円 | 290,900円 | 335,800円 |
| 高校卒   | 249,800円 | 293,400円 | 334,300円 |

(注) 勤続年数とは、卒業後直ちに採用され引き続き勤務している場合には、採用後の年数をいいます

## 6 一般行政職の級別職員数

(平成16年4月1日現在)

| 区分       | 1級   | 2級   | 3級   | 4級             | 5級                   | 6級                                  | 7級   | 8級         | 計    |
|----------|------|------|------|----------------|----------------------|-------------------------------------|------|------------|------|
| 標準的な職務内容 | 主事   | 主事   | 主事   | 係長<br>参事<br>主査 | 主幹<br>係長<br>参事<br>主査 | 課長<br>審議員<br>課長補佐<br>主幹<br>係長<br>参事 | 課長   | 総務課<br>相当職 |      |
| 職員数      | 8人   | 11人  | 18人  | 22人            | 31人                  | 88人                                 | 6人   | 5人         | 189人 |
| 構成比      | 4.2% | 5.8% | 9.5% | 11.6%          | 16.4%                | 46.6%                               | 3.2% | 2.6%       | 100% |

(注) この人数には、技能労務職を除いています。

○町長交際費・職員給与などについての問い合わせ

## 7 昇給期間の短縮状況

| 区分     | 一般行政職                                  |       | 技能労務職 |       | 合計 |
|--------|--|-------|-------|-------|----|
|        | 職員数(A)                                 | 189人  | 27人   | 216人  |    |
| 平成15年度 | 普通昇給期間<br>(12月・24月)を短縮して<br>昇給した職員数(B) | 34人   | 4人    | 38人   |    |
|        | 比率(B)÷(A)                              | 17.9% | 14.8% | 17.5% |    |
|        | 職員数(A)                                 | 189人  | 27人   | 216人  |    |
| 平成14年度 | 普通昇給期間<br>(12月・24月)を短縮して<br>昇給した職員数(B) | 38人   | 2人    | 40人   |    |
|        | 比率(B)÷(A)                              | 20.1% | 7.4%  | 18.5% |    |
|        | 職員数(A)                                 | 189人  | 27人   | 216人  |    |

## 8 職員手当(期末・勤労手当)

(平成15年度)

| 区分  | 支給割合(月分) |      |      | 職務上の段階、<br>職務の等級による<br>加算措置 |    |
|-----|----------|------|------|-----------------------------|----|
|     | 6月期      | 12月期 | 計    |                             |    |
| 大津町 | 期末手当     | 1.40 | 1.60 | 3.00                        | 有り |
|     | 勤労手当     | 0.70 | 0.70 | 1.40                        |    |
| 国   | 期末手当     | 1.40 | 1.60 | 3.00                        | 有り |
|     | 勤労手当     | 0.70 | 0.70 | 1.40                        |    |

## 9 特別職などの報酬

(平成15年度)

| 区分  | 給料・報酬月額  | 期末手当      |
|-----|----------|-----------|
| 町長  | 830,000円 |           |
| 助役  | 638,000円 | 6月 1,40月  |
| 収入役 | 583,000円 | 12月 1,60月 |
| 教育長 | 583,000円 |           |
| 議長  | 332,000円 | 6月 1,40月  |
| 副議長 | 273,900円 | 12月 1,60月 |
| 議員  | 249,000円 |           |

## 10 部門別職員数の状況と主な増減理由

(平成16年4月1日現在)

| 部門            | 職員数    |        | 対前年度 | 主な増減理由 |                 |
|---------------|--------|--------|------|--------|-----------------|
|               | 平成16年度 | 平成15年度 |      |        |                 |
| 一般行政部門        | 議会     | 2      | 2    |        |                 |
|               | 総務企画   | 43     | 36   | 7      | 合併協議会・総務課・企画財政課 |
|               | 税務     | 12     | 12   |        |                 |
|               | 民生     | 44     | 47   | △3     | 若草児童学園の不補充      |
|               | 衛生     | 9      | 9    |        |                 |
|               | 農林水産   | 18     | 19   | △1     | 農政課の不補充         |
|               | 商工     | 6      | 5    | 1      | 商工観光課の補充        |
|               | 土木     | 16     | 17   | △1     | 都市計画課の不補充       |
|               | 小計     | 150    | 147  | 3      |                 |
|               | 特別行政部門 | 教育     | 47   | 49     | △2              |
| 小計            | 47     | 49     | △2   |        |                 |
| 公営企業等<br>会計部門 | 下水道    | 9      | 9    |        |                 |
|               | 国保     | 6      | 6    |        |                 |
|               | 介護保険   | 4      | 5    | △1     | 福祉課の不補充         |
| 小計            | 19     | 20     | △1   |        |                 |
| 合計            | 216    | 216    |      |        |                 |

(注) 職員数は、一職員に属する職員数であり、地方公務員の身分を保有する  
体職者、派遣職員などを含んでいます。臨時や非常勤職員は除いています。

本町では、町職員の給与などについて、毎年、地方自治法に基づいた様式で、役場前の掲示板に公示しています。

役場総務課 人事秘書係 ☎(293)3111

## 町の「資産」や「借金」が1目でわかるバランスシート

大津町のバランスシート(貸借対照表)をご紹介します。これは町が持っている資産や負債などをわかりやすくしたものです。この中には皆さんのすぐ近くの施設もあるでしょう。その資産価値はどうでしょうか。平成15年度末現在の状況では、資産の合計439億9,652万円に対し、負債の合計が125億3,850万円、資産から負債を引いた正味資産が314億5,802万円となっています。

## 大津町の バランスシート

平成16年3月31日現在

| ～資産の部～  |   | ～負債の部～                          |  |
|---|---|---------------------------------|--|
| 現在町が保有する固定資産や現金   |   | 資産を持つために使った財源のうち将来の支払いや返済を要するもの |  |
| <b>1.有形固定資産</b><br>(土地や建物などの固定資産)<br>総務費 8億4,532万円<br>民生費 12億6,529万円<br>衛生費 1億2,915万円<br>農林水産業費 37億3,499万円<br>農工商費 4億3,676万円<br>土木費 145億8,602万円<br>消防費 1億4,431万円<br>教育費 173億6,762万円 | <b>1.固定負債</b><br>地方債 (返済が翌年以降の借金) 114億9,675万円<br>退職給与引当金 95億3,463万円<br>19億6,212万円   |                                 |  |
| <b>2.投資など</b><br>投資及び出資金 17億9,713万円<br>貸付金 3億7,071万円<br>基金 4,108万円<br>退職手当組合積立金 12億6,182万円<br>1億2,352万円   | <b>2.流動負債</b><br>(地方債のうち1年以内に返済するもの) 10億4,175万円<br>負債合計 125億3,850万円   |                                 |  |
| <b>3.流動資産</b><br>現金・預金 37億2,143万円<br>未収金 32億7,806万円<br>4億4,337万円  | <b>～正味資産の部～</b><br>資産を持つために使った財源のうち将来の支払いや返済が不要なもの<br><b>1.国庫支出金</b> (国からの補助金など) 66億9,280万円<br><b>2.県支出金</b> (県からの補助金など) 33億7,553万円<br><b>3.一般財源</b> (町税など) 213億8,969万円<br>正味資産合計 314億5,802万円 |                                 |  |
| <b>資産合計 439億9,652万円</b>   |   | <b>負債・正味資産合計 439億9,652万円</b>    |  |

| ～資産の部～  |   | ～負債の部～ |  |
|---|---|--------|--|
| <b>1.有形固定資産</b><br>有形固定資産は長期間に渡り行政サービスの提供のために使われる土地、建物、機械、備品などで(道路、公園、役場庁舎、学校など)。建物は耐用年数がありますので、古くなれば価値は下がります(減価償却)。<br><b>2.投資など</b><br>公益法人などへの「出資金」、住宅新築資金等貸付金などの「貸付金」、特定目的のために積み立てた「基金」、町村職員退職手当組合の「積立金」(大津町分)です。<br><b>3.流動資産</b><br>町の将来のための貯蓄(財政調整基金)や借金返済に充てる「減債基金」、年度末に収入から支出を引いた現金、税金の滞納などによる未収金です。 | <b>1.固定負債</b><br>平成15年度末の地方債(借金)で翌年度以降に返すものと、職員全員が退職した場合支払われる退職金です。<br><b>2.流動負債</b><br>1年以内に支払う借金です。 |        |  |
| <b>～正味資産の部～</b><br>資産のうちすでに支払いが終わり取得したもので、その財源として国庫支出金、県支出金、一般財源に分けています。  |   |        |  |

※今回のバランスシートは、平成12年3月に総務省(旧自治省)から発表された指針に基づき作成しました。主な資料として昭和44年度以降の「地方財政状況調査表」を使っています。したがって、昭和43年度以前に取得した資産などは含まれていません。また、普通会計を対象としていますので、国民健康保険や公共下水道などの特別会計は含まれていません。  
 ○問い合わせ 役場企画財政課 財政係 ☎(293)3118

| 分類 | 件数  | 金額       | 主な内容   | 分類     | 件数      | 金額      | 主な内容   |
|----|-----|----------|--|--------|---------|---------|--|
| 弔費 | 12件 | 206,500円 | 各種委員などの死亡時の香典、生花など   | 総会の会費  | 16件     | 78,990円 | ・JA関係各種総会<br>・傷痍軍人会総会<br>・認定農業者同志会総会<br>・部落解放同盟総会<br>・商工会総会<br>・自衛隊父兄会総会<br>・隊友会総会<br>・鞍岳地域林業振興協議会総会 など      |
| 祝費 | 17件 | 108,308円 | ・護国神社総事業記念除幕式及び竣工記念式典<br>・高遠原分屯地33周年記念式典<br>・益城町合併50周年記念式<br>・(株)エコプラン起工式<br>・白川中流域水土木ネット協議会農林水産大臣賞受賞祝賀会<br>・平成橋(真木地区)落り初め<br>・迫玉協議会穀雨祭<br>・大菊土地改良区穀雨祭<br>・阿蘇にしはら風力線新設工事安全祈願祭<br>・コベルコ建機(株)教習センター開所式<br>・スリーブリン熊本空港落成披露式<br>・菊池郡町議会議員スポーツ大会 など | 懇談会の会費 | 9件      | 54,000円 | ・区長会懇親会<br>・消防懇談会<br>・体育協会懇談会<br>・全国農業青年交換大会菊池地区現地交流会 など<br>・帰国する英語指導助手への記念品<br>・都市対抗野球大会九州地区予選プログラム広告掲載料 など |
|    |     |          | その他  | 4件     | 50,500円 |         |  |
| 合計 |     | 58件      | 498,298円   |        |         |         |  |

## 町長交際費公開(平成16年度上半期)

町長交際費は、町長が町を代表して行政を執行するために、外部との交際上必要な経費として認められているものです。  
 ・支出にあたっては、社会通念上妥当な範囲で、最小限にとどめるよう配慮しています。  
 平成16年度上半期の主な支出は、慶弔費や町内団体の総会の会費などです。これらの交際費について詳細を知りたい場合は、情報公開の請求ができます。



# 税務課からのお知らせ



平成16年9月7日  
台風18号(杉水)

〔台風等による被害を受けた納税義務者の皆さんへ〕  
**町税(個人の町県民税、固定資産税、国民健康保険税)の減免措置があります。**  
町では、今回の台風16号、18号などで被害を受けられた納税義務者の皆さんに対して、被害の程度により次のとおり町税を減免します。  
なお、減免の対象となるのは、納期が到来していないもの(税額)のみです。

## 個人の町県民税

| 事由                                    | 軽減または免除の割合 |
|---------------------------------------|------------|
| 死亡した場合                                | 全部         |
| 生活保護法の規定による生活扶助を受けることとなった場合           | 全部         |
| 障害者(地方税法第292条1項第9号に規定する障害者をいう。)となった場合 | 10分の9      |

| 損害の程度        | 軽減または免除の割合            |            |
|--------------|-----------------------|------------|
|              | 10分の3以上<br>10分の5未満のとき | 10分の5以上のとき |
| 合計所得金額       | 軽減または免除の割合            |            |
| 500万円以下であるとき | 2分の1                  | 全部         |
| 750万円以下であるとき | 4分の1                  | 2分の1       |
| 750万円を超えるとき  | 8分の1                  | 4分の1       |

※納税義務者本人または控除対象配偶者および扶養親族の所有にかかる住宅または家財につき災害により受けた被害額(保険金、損害賠償金などにより補てんされた金額は除く)が、住宅または家財の価格の10分の3以上であるもので合計所得金額が1,000万円以下であるもの。

## 固定資産税

〔土地〕

| 損害の程度                            | 軽減または免除の割合 |
|----------------------------------|------------|
| 被害面積が当該土地の面積の10分の8以上であるとき        | 全部         |
| 被害面積が当該土地の面積の10分の6以上10分の8未満であるとき | 10分の8      |
| 被害面積が当該土地の面積の10分の4以上10分の6未満であるとき | 10分の6      |
| 被害面積が当該土地の面積の10分の2以上10分の4未満であるとき | 10分の4      |

〔償却資産〕家屋に準じます。

〔家屋〕

| 損害の程度  | 軽減または免除の割合 |
|--|------------|
| 全壊、流失、埋没などにより家屋の原形をとどめないときまたは復旧不能のとき                                       | 全部         |
| 主要構造部分が著しく損傷し、大修理を必要とする場合で、当該家屋の価格の10分の6以上の価値を減じたとき                        | 10分の8      |
| 屋根、内装、外壁、建具などに損傷を受け、居住または使用目的を著しく損じた場合で、当該家屋の価格の10分の4以上10分の6未満の価値を減じたとき    | 10分の6      |
| 下壁、畳などに損傷を受け、居住または使用目的を損じ、修理または取替を必要とする場合で、当該家屋の価格の10分の2以上10分の4未満の価値を減じたとき | 10分の4      |

## 国民健康保険税

個人の町県民税に準じます。

○申請期限 平成16年11月15日(月)

※申請書は、税務課にあります。また、申請書に必要な書類などもありますので、詳しくはお問い合わせください。

○問い合わせ 役場税務課 ☎(293)3117

## 県税の災害減免制度のお知らせ

災害により大きな被害を受けた人には、県税が減額または免除される場合があります。

- 内容
- ・自動車税  
災害で車が使用できなくなった、相当な被害を受けたとき
- ・個人事業税  
個人の事業用資産などが災害で相当な被害を受けたとき
- ・不動産取得税  
家屋や土地が災害で相当な被害を受け、それに代わる家屋や土地を3年以内に取得したとき

### 必要書類

- ・災害減免申請書
- ・被災証明書
- ・保険金などの補てんがあった場合はその補てん金額を証する書類など

※なお、被害を受けた日または納税通知書が届いた日から2ヶ月以内に申請が必要です。

詳しくは、お問い合わせください。

### 問い合わせ

県菊池地域振興局 税務課  
☎0968(25)4275  
FAX 0968(25)1102

## お勧めします! 口座振替(税) 便利で確実な

残高不足にならないよう、きちんと口座に入金しておけば、口座振替は確実に「口座振替(税)がきつる」よりも便利ですよ!

わからないときは役場税務課まで

督促状

イヤ、さういえばこの間、残高不足の通知がきてたわ

ア、ア、ア、イヤ、さういえばこの間、残高不足の通知がきてたわ

「高年齢社会を支える税」をテーマに、各種の広報・広聴活動を行うことにしています。

また、この時期には、給与所得者や主婦、児童・生徒などを対象とした「租税教室」を開催するなど、税を身近なものとして考えていただけるような行事も企画しています。

「租税教室」の開催を希望する人は、最寄りの税務署へお気軽にお尋ねください。

11月・12月は口座振替推進月間です ○問い合わせ: 役場税務課 ☎(293)3117

## 家屋などを解体したら 届け出を!

あなたが所有している建物(家屋、倉庫など)を解体(一部解体も含む)した場合は、届け出をしてください。(減失登記がされているものは除きます)

建物を解体してそのまま届け出がないと、余分な固定資産税が課税される場合があります。 ※固定資産税納税通知書の明細で確認ができます。

以前、解体した建物で、明細に記載されているものがあれば、役場税務課までご連絡ください。

また、未登記の家屋を売買、相続などで所有権を移転させた場合も、届け出がないと把握できません。

ぜひご連絡ください。

○問い合わせ

役場税務課 固定資産税係 ☎(293)3117

## 菊池税務署 からのお知らせ

### その1 税を考える週間

11月11日から17日

11月11日から17日までは「税を考える週間」です。

税金は、私たち国民が豊かで安定した暮らしができるように、国や地方公共団体が活動するための大切な財源です。

今年、「税を考える週間」は、「高年齢社会を支える税」をテーマに、各種の広報・広聴活動を行うことにしています。

### その2

### 消費税の届出と申告の準備はお済みですか?

平成15年の税制改正により消費税の事業者免税点(3,000万円から1,000万円に引き下げられたことから、平成15年分の課税売上高が、1,000万円を超えている個人事業者は、平成17年分の消費税の申告が必要となります。

また、新たに課税事業者となられた人は、届出書の提出や帳簿および請求書などの保存など、注意しなければならない点があります。詳しくは、お問い合わせください。

### その3

### 平成16年分年末調整説明会

年間給与と源泉徴収の総決算となる説明会です。該当する事業主は必ず出席してください。

- 日時 11月11日(木) 午前9時30分～午前11時30分
- 場所 大津町文化ホール
- 対象 大津町・菊陽町の全徴収義務者
- 問い合わせ 菊池税務署 ☎0968(25)2121



# 町民対話室

直通電話  
☎293-2505

今月の町長との対話

11月25日(木)

○時間 午前10時～午後3時  
○場所 町民対話室  
※事前に受付が必要です(受付は随時行っています)。対話は1グループ20分程度。

## 9月の町民対話

「やさしさあふれるまちづくり」

熊本東支部(4名)

私たちは、子どもたちに自信を持って残せる「まちづくり」に貢献したいと思っています。

大津町は、自然や歴史遺産などに恵まれた特色のある町です。課題として、商店街の衰退や鉄道による南北の分断が上げられます。

- 魅力あるまちづくりのために次のことを提案します。
- ①上井手周辺の歴史的な景観を生かした中心市街地の形成
- ・上井手周辺の景観整備
- ・木柵の設置
- ・つつじのグリーンベルト
- ・石積みを生かした護岸工事
- ・ポケットパークの新設

サイクリングロードとしての活用

・定期市やイベントの開催

・歴史勉強会の開催

②県道沿いの空き店舗・遊休施設を利用した中心市街地の形成

・特産品直売所の設置

・各地のアナテナショップ受け入れ

・世代間交流の場を提供

・からいもの情報基地の設置

・サッカークラブの設置

数多くの町の財産が融合した「やさしさあふれるまちづくり」を町と一緒に取組みたいと思います。

(町長) 素晴らしいご提案をいただきありがとうございます。

町民の方との対話でも同様



の意見をいただいています。大津町にはたくさんの方の宝がありますが、生かされています。協議も大切ですが、一歩踏み出すことがもっと大切です。

今年度から上井手沿いの景観整備と護岸の一部改修に着手します。文化財に気軽に親しむことのできる歴史教室等の充実も必要です。

空き店舗対策として、活きき商店街事業補助金制度も創設しました。

このような事業や今回の提案が、歴史の再認識や地元志向、また、自ら考える地域づくりへつながるものと思っています。

併せて、公共交通機関の利用体系や整備も急務となっています。今後まちづくりの「プロの日」から見た提案をお願いします。

※アナテナショップとは

新商品などをテスト的に売り出し、その反応から消費者の需要動向を探るために設けた小売店のこと。

## 「三」特区情報「!!」

第2弾

【必須事業(あいさつ運動)】

「あいさつ」は、人と人をつなぐ大切なものです。活動や看板に各区の特色が出ています。

【吹田区】



「子ども会で取り組んだ標語です」

【水源町・西窪区】



「気をつけていってらっしゃい」

【上中区】



「とてもかわいいハートのマーク!」

【瀬田区】



【上鶴区】



花のある風景は心がなごみます

## 「三」特区情報「!!」

【あいさつ通りの標語】

【内牧区】



「元気が伝わってきそうです」

【引水区】



「各組ごとに工夫を凝らしました」

【独自事業】

【鍛冶区】

地域を知るには「歩いて見る」こと。運動公園までの往復4キロのウォーキング大会・そうめん流しを開催し、地域の和を深めました。



「歴史のふるさと、躍進の鍛冶!」  
屋外でのそうめんの味は格別。  
ウォーキング中ゴミも拾いました。

【片俣区】

第1回「片俣祭」を開催しました。片俣エイサーも飛び出し、最後は自然にみんなが手をつなぎ、総踊りが夜遅くまで続きました。



毎晩練習した「片俣エイサー」を披露

【美咲野区】

第1回「夏祭り」を開催しました。美咲野は新しいまちです。この祭りを通して新たな交流が始まりました。年4回の広報誌発行も計画しています。



「そよかぜ広場に集う さわやか街づくり」

【仮宿区】

第1回「仮宿のみんなであたたく・グラウンドゴルフ大会」を開催しました。遊休地を活用して整備したグラウンドに、子どもから高齢者まで多数の参加があり、大盛況で終わりました。



「スポーツを通して区民の親睦を図り、健康で日本一長寿の里づくり」

テ持ちは大きき  
初めは子どもたちが

【引水東区】

ミニ特区事業をきっかけに、引水東振興会を結成しました。住民総参加を目標にミニバレー部・グラウンドゴルフ部が発足し、定期的に活動を楽しんでいます。



「健康づくり」と「友だちづくり」の1石2鳥!



大津町老人クラブ連合会  
会長 **河本 始**さん  
(大津)

## 老人クラブ連合会は、生きがいをづくりをめざし活動しています

今回は、大津町老人クラブ連合会会長の河本始さん(大津)に話を聞きました。

「どんな活動をしていますか?」  
高齢者の生きがいをづくり(健康)を、一番に考えて活動しています。

今年から町の「生き生き市町村健康づくり事業」として、「岩戸の里」の温泉を活用した健康づくりや、各地区ではレクダンス教室なども行われ、一人でも多くの人が行事に参加できるように計画しています。

私もいろいろな活動に参加しています。先日、男の料理教室に参加しました。参加した人の中には、とても役に立ち、今では、家で料理をしている人もいます。

「活動を通して思われることがありますか?」  
他には、年一回、老人クラブの発表会を開催しています。昨年は、発表者や参加者を多くするために、会場の広い文化ホールで行いました。

あと、「シルバーヘルパー事業」にも取り組んでいます。

「活動を通して思われることがありますか?」  
高齢者は、家に引きこもるのではなく、老人会に参加してみんなで旅行に行くことや、花植えなどをすることで、ふれあい活動につながると思います。高齢者の生きがいをづくりとして、「老人会」に入って良かった」と言われるような活動をしていきたいと思っています。

「シルバーヘルパー事業」では、一人暮らしをしている人の安否を確認するために、訪問活動をしています。まず、声掛けから始めました。訪問回数を重ねると、「お茶は飲んでいきなっせ」と声を掛けてもらえるようになります。今ではいろいろな話ができるようになりました。

シルバーヘルパーをやってみて、人とひとのつながりの大切さを感じることができました。

「人権学習会に参加して思うことがありますか?」  
老人クラブでは、人権学習会に力を入れてきました。先日、菊池郡市人権・同和教育研究大会に参加し、人とひとの豊かなつながりが大切だと思いました。

町でもあいさつ運動が始まっていくように、私は自分からあいさつをしています。

老人クラブでは、いろいろな活動を行い、お互いを知り合う中で、人との豊かな人間関係を創って行きたいと思っています。

## 人権プラス度チェック「高齢者問題」

あなたの高齢者問題に関する「人権プラス度」をチェックします。できるだけ素直な気持ちで考えましょう!

### 設問

- ① 高齢者があまり家の外に出歩くのは良くない
- ② 高齢者の介護を家族の者や地域社会全体で支える必要がある
- ③ 高齢者の話に耳を傾ける必要がある

年をとったからと言って家の中に閉じこもるのではなく、積極的に外に出かけて地域の活動に参加するようにしましょう。

高齢者だからと阻害するのではなく人生の先輩として、経験と知識を豊富に持った先輩から、学ぶことがたくさんあります。

寝たきりや痴呆などで介護を必要とする高齢者が増加する中、介護は社会全体で支えていく時代となっています。



お楽しみ抽選会の様子



子どもたちに大人気のスーパーボール



ヘビーアンドマミービクス



展示作品をみつめる来場者



構えを決めて



お~1回で入るかも



いらっしゃ~い (ハザーコーナー)



出前護川サタデースクール

9月19日、「第1回南杉水人権ふれあいフェスティバル」が町人権啓発福祉センターであり、約500人が参加しました。

これは、南杉水(源場・つつじ台・桜丘)3地区の住民でつくる実行委員会が、これまでの夏祭りやさらに発展させ、「地域住民が世代を問わず参加でき、楽しみながら

から交流し、お互いの人権を尊重しあう地域をつくらう」との呼びかけを行い開催されました。各区長、区役員を中心に住民づくりのフェスティバルとなりました。

当日は、館内でフリーマーケットや親子ふれあい体操(ベビードマミービクス)、展示などがあり、屋外では人権バンドによる

コンサートや「出前護川サタデースクール」、カレーや焼きそばのバザー、自己PR、お楽しみ抽選会などが行われ、最後には数十発の打ち上げ花火もありました。なお、交通手段のない人も参加できるようにと、巡回バスによる送迎も行われました。

このフェスティバルは、3地区合同で取り組んだミニ特区事業(独自事業)でもあります。「人づくりに」つながる住民交流、人権尊重への大きな歩みとなりました。

# みんなのでつくろう 人権尊重のまち

第1回南杉水人権ふれあいフェスティバル



# 風しんのお話

全国の風しん患者の数は、ここ数年かなり少なくなってきました。しかし、今年は人数の増加が見られる地域があります。

## 風しんとは

風しんウイルスが原因の感染症です。軽いかぜの症状から始まり、発熱とともにピンク色の発疹がでてきます。また、リンパ節の腫れもです。発疹や熱は、2〜3日で治ることから、『3日はしか』とも呼ばれています。

## 風しんにかかったら?

かかった後の経過は良好で、自然と治ります。風しんウイルスに直接効く薬はありませんので、治療は解熱剤などの症状に対する療法のみとなります。大人は子どもに比べ重症になることが多く、2〜3日では治りにくくなります。

## 予防方法

ワクチンの接種により感染を予防することができます。生後12カ月から7歳6カ月未満までの間は、定期の予防接種を無料で受けることができます。1歳を過ぎたら、麻しんの予防接種の



後で、体調の良いときに早めに受けましょう。

## 先天性風しん症候群(CRS)

風しんで特に注意しなければいけないことは、免疫のない妊婦が妊娠初期に感染すると、胎児の発育が遅れたり、生まれた子どもに先天性風しん症候群(CRS)をひき起こしたりすることです。CRSでは眼の異常、心臓の奇形、難聴などの異常がです。

今年ですべてに3例の先天性風しん症候群の患者が報告されています。(2000年から2003年には各1例ずつの報告)

風しんの流行を阻止するためには、風しんにかからないようにすること、風しんを人にうつさないことが大切です。

# 木クズのリサイクル?

僕は、環境こまるといいます。この前の台風で庭の木が倒れてしまいました。木クズの処分に困ったなあと思う、役場の人に相談してみました。

—木クズなどは、どうやって処分すればいいのですか?

樹木の剪定枝や木クズを処分する方法には、三つあります。まず、1つ目は、木クズなどを燃えるごみ袋(赤)に入れて、燃えるごみの日に出す方法です。2つ目は、処分できる大きさに切断して、東部清掃工場(有料)に持ち込み、焼却処分する方法です。そして、3つ目は、木クズなどをチップ状にして処理する方法です。

—木クズのチップ処理って何ですか?

これは、剪定枝や木クズなどを細かくチップ状にして、リサイクルすることです。このことが、野焼きの防止や処分費用の軽減となり、ごみの減量につながります。家の近くに樹木粉砕車が回って

## 樹木粉砕車がやってくる

剪定枝の処理を希望する人は、次の日時・場所にご持参ください。※処理費用は、無料です。また、地区に関係なく、いつ出されても結構です。月曜日に実施する地区は、前日の日曜日にも搬入できますので、役場環境保健課までご連絡ください。(搬入時間は、午後1時30分〜午後4時まで)

○連絡先・問い合わせ 役場環境保健課 環境保全係 ☎(293)3114

| 日         | 時          | 実施場所                 |
|-----------|------------|----------------------|
| 11月6日(土)  | 午前9時30分~正午 | 町民グラウンド北側駐車場         |
|           | 午後1時30分~4時 | 野外活動等研修センター(旧真城小)    |
| 11月7日(日)  | 午前9時30分~正午 | 昭和園北側駐車場             |
|           | 午後1時30分~4時 | 平川地区公民館分館            |
| 11月8日(月)  | 午前9時30分~正午 | 桜丘集会所前駐車場            |
|           | 午後1時30分~4時 | 生涯学習センター北側駐車場        |
| 11月20日(土) | 午前9時30分~正午 | スポーツの森・大津駐車場         |
|           | 午後1時30分~4時 | 山村広場駐車場              |
| 11月21日(日) | 午前9時30分~正午 | 陣内地区公民館分館駐車場         |
|           | 午後1時30分~4時 | オークス広場(北側)           |
| 11月22日(月) | 午前9時30分~正午 | 護川小学校北側駐車場           |
|           | 午後1時30分~4時 | 矢護川コミュニティセンター(旧矢護川小) |
| 12月11日(土) | 午前9時30分~正午 | 大津町児童館前広場            |
|           | 午後1時30分~4時 | 生涯学習センター北側駐車場        |
| 12月12日(日) | 午前9時30分~正午 | 町民グラウンド北側駐車場         |
|           | 午後1時30分~4時 | つつじ台地域学習センター西側       |
| 12月13日(月) | 午前9時30分~正午 | 昭和園北側駐車場             |
|           | 午後1時30分~4時 | 平川地区公民館分館            |
| 12月18日(土) | 午前9時30分~正午 | 護川小学校北側駐車場           |
|           | 午後1時30分~4時 | 矢護川コミュニティセンター(旧矢護川小) |
| 12月19日(日) | 午前9時30分~正午 | スポーツの森・大津駐車場         |
|           | 午後1時30分~4時 | 山村広場駐車場              |
| 12月20日(月) | 午前9時30分~正午 | 陣内地区公民館分館駐車場         |
|           | 午後1時30分~4時 | オークス広場(北側)           |

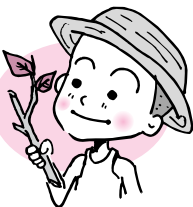

環境こまるくん

来たときには、剪定枝や木クズを持ってきてください。—近くには、いつ回って来ますか。あと、出すときの注意点はありますか?—  
左の日程表と下の写真をご覧ください。



### (注意点)

- ①剪定枝・竹の長さは、約2m前後
- ②大きさは、直径12cm以内  
(根幹やそれ以上の大きな枝は粉砕機では処理できません。また、長いつるが巻きついた枝も絡まって粉砕機を痛めますので、

事前に処理してください。)  
③枝が広がっているものは、枝を切り落とす

※チップは、持ち帰ることができません。

—よくわかりました。ほくも「緑のリサイクル」に少しでも協力できるようにがんばります。

## 子どもの予防接種はお済みですか?

子どもは、生まれてから成長するまでの間に、多くの病気にかかります。ほとんどの軽い症状で済みますが、なかなどは症状の重いものや、後遺症が心配されるものもあります。それを防ぐために免疫をつくらせようとするのが予防接種です。また、一人でも多くの人が予防接種を受けることで、集団感染を防ぎ、病気を根絶することも、予防接種の目的です。

予防する病気やワクチンの性質上、最適な接種年齢があり、標準年齢といえます。標準年齢になったら、体調の良いときにできるだけ早く予防接種を受けることが大切です。法で定められた年齢までは接種は可能ですが、その年齢を過ぎると任意接種となり、自己負担が必要となります。まだ接種しておらず希望される人は、早めの接種をおすすめします。

- 7歳6カ月未満まで  
公費負担の接種  
ポリオ(2回)、三種混合(4回)  
麻しん・風しん・日本脳炎(3回)

## 中性脂肪ってなあに?

中性脂肪はコレステロールと同じように体の中の脂質の一種です。《役割の違い》

コレステロール:細胞膜の成分  
中性脂肪:エネルギー源  
★食べ物のうち余分な糖質・脂質は、肝臓や皮下などに中性脂肪として蓄えられます。

★中性脂肪は、運動することにより、消費されます。

★「中性脂肪のたまり過ぎ=肥満」は、血管がつまりやすい動脈硬化や脂肪肝などの生活習慣病の原因になります。

## 中性脂肪を減らすための食事

★間食やジュースなどを控える。  
★油もとり過ぎると、カロリー過剰になります。

★マーガリンやドレッシング、マヨネーズなどの油の調味料を控えることから考えましょう。

★野菜をたくさん食べよう。  
1日350gを目標に!  
350gの目安は、小鉢の野菜料理5皿分です。  
★1週間に3〜4回は魚類のメニューにする。

魚類に含まれる脂肪は、適量とれば、悪玉コレステロールを減らすことができます。

# いきなり 談話

## 集まれ! 大津っ子



和田 大輝ちゃん(10カ月・引水)  
「大きくなったら、一緒に野球するぞ!」  
英司/V/V



白川 碧唯ちゃん(4カ月・室)  
「真瀬お姉ちゃんに負けない様に元気で優しい子に育ててね。」  
春輝/V/V

○申し込み:企画財政課 ☎(293)3118

## あなたは大丈夫? 「オレオレ詐欺・架空請求」の被害が多発!

現在、熊本県下において「オレオレ詐欺・架空請求」の被害が多発しています。相手は巧妙な手口を使いあなたを騙し、お金の振り込みを狙っています。県内では、下記のような事例が発生しています。



①交通事故を装った事例  
(被害者・30歳女性、被害額200万円)

②借金トラブルを装った事例  
(被害者・70歳男性、被害額120万円)

③交通事故を装った事例  
(被害者・44歳女性、被害額100万円)など、

手口は様々です。そのような時、あなたは、冷静に判断ができますか? そのような電話があった場合は、次のことに心掛けましょう!

- ・電話一本でお金を要求するのは「おかしい」と疑いましょう。
- ・警察だと言われたら、警察署名と名前を聞いてかけ直しましょう。(警察官が示談の仲介をすることはありません)
- ・いったん電話を切って、本人や家族に確認の電話をしましょう。
- ・お金を振り込む前に、必ず誰かに相談しましょう。
- ・自分から先に家族の名前は言わず、相手に名乗らせましょう。

もし、おかしい! ?と思ったら、警察や消費者センターへすぐに相談しましょう。

○ご相談は、大津警察署 ☎(294)0110

熊本県消費者センター ☎(354)4835まで

## 広報クイズ



先日、第5回大津町スポーツレクリエーション祭の取材で始めて知った競技種目がありました(左の写真)。競技会場の体育館サブアリーナをのぞいてみると、参加者の年齢層が広いことに驚きました。子どもから高齢者まで楽しそうに競技していました。ルールはというと、いたって簡単。棒のようなもの(キュー)で玉(ディスク)を押し出し、得点の多い方が勝ちというゲームです。この種目は、相手チームとの駆け引きが楽しめて、はまってしまいそうです。

さて、この競技種目の名前は何でしょうか?

(ヒント:カタカナで8文字です。今月の広報紙の中をよくご覧ください)

○応募締切 11月19日(金)必着 ○答えと当選者発表 12月号に掲載

## 図書券を5人に プレゼント!

### 10月号の答えと当選者

○答え 大津地藏まつり

○当選者

- 井ノ上倫子さん(大津)
- 中川 千里さん(陣内)
- 荒木 輝子さん(中島)
- 中野サズ子さん(大津)
- 平野明日香さん(平川)

宛て先 〒869-1292 (住所不要)  
大津町役場 広報クイズ係  
※広報に対するご意見やイラストなどお待ちしています!

※イラストやご意見は広報紙に掲載することがあります。

## ニュージーランドについて (All About New Zealand)

ニュージーランドと日本は、似ているようで違います。大きさは同じくらいですが(日本がわずかに大きい)、人口は日本の約30分の1です(ニュージーランドの人口は4百万人)。タウポという琵琶湖と同じくらいの湖と、クック山という富士山と同じ高さの山があります。

ニュージーランドは南半球にあるので、日本とは季節が逆になります。今は春が始まったばかりで、まだ少し寒いです。

子どもたちは5歳になると学校に通い始め、小学校に5年間、中学校に2年間、そして、高校には5年間行きます。ほとんどの学校は朝9時に始まり、午後3時か3時30分には終わります。給食はないので、サンドイッチのようなお弁当を毎日持っています。

子どもたちは、季節によっていろいろなスポーツを楽しみます。その中でも人気があるのは、ラグビーやクリケット、ネットボールです。ネットボールとは、バスケットボールに似ていますが、ボールを持って走ることはできません。ボールを持ったら一歩しかステップできず、パスをつないでボードのないゴールにシュートします。日本では知られていないようですが楽しいですよ!

(英語指導助手:ドナ・ランバート/Donna Lambert)



ネットボールを楽しむ人たち

## Let's Learn English

“What season is it in New Zealand now?”  
「ニュージーランドは、今どんな季節ですか?」

“It is spring in New Zealand.”  
「春です。」

## みんなの国民年金<sup>64</sup> 役場住民課 住民係

☎(293)3112



転職・就職・結婚などで加入する種別が変わったときの届出は、基礎年金番号で行いましょう。

## 国民年金の加入者は3種類

日本国内に住んでいる20歳以上60歳未満の人は、国民年金に加入します。さて、あなたはどのタイプ?

|  |                       |   |
|--|-----------------------|---|
| <b>第1号被保険者</b><br>学生・農業・自営業・無職などの20歳以上60歳未満の人                      | 市町村の国民年金担当窓口で加入手続きします | <b>国民年金保険料は自分で納めます</b><br>●定額保険料 1カ月 13,300円<br>●付加保険料 1カ月 400円 |
| <b>第2号被保険者</b><br>サラリーマンや公務員は、厚生年金や共済組合に加入しますが、同時に国民年金の被保険者でもあります。 | 勤務先が加入手続きをします         | 厚生年金・共済組合の保険料として、一緒に給料から天引きされますので、自分で納める必要はありません。               |
| <b>第3号被保険者</b><br>厚生年金・共済組合の加入者に扶養されている20歳以上60歳未満の配偶者              | 配偶者の勤務先を通じて手続きします     | 配偶者の加入する厚生年金・共済組合が負担しますので、自分で納める必要はありません。                       |

### 希望すれば加入できる人 任意加入被保険者

- 60歳以上65歳未満の人
- 20歳以上65歳未満の日本人で海外に住んでいる人
- 昭和30年4月1日以前生まれで、65歳以上70歳未満の間に保険料を納めることにより、老齢基礎年金を受けられるようになる人

## 保険料

国民年金の保険料は平成16年4月~平成17年3月までは、月額13,300円です。また、付加保険料(月額400円)を納めて、より多い年金も受けられます。

保険料は、コンビニエンスストアで納めることができます。

## ●保険料は口座振替が便利です

保険料は毎月納めなければなりません。銀行や郵便局などの預貯金口座から自動的に引き落とす口座振替や自動払込にすると、納め忘れがなく安心です。

○年金に関する相談・問い合わせ

熊本西社会保険事務所 ☎(355)3261  
役場住民課 住民係 ☎(293)3112



大運動会

# 大津っ子が燃えました!

9月22日に大津南小、26日に室小・護川小・大津東小・大津小・大津北小の大運動会が行われました。この日は、各校とも児童・先生・保護者・地域が一体となり、それぞれのテーマに向かって取り組みました。ピストルや太鼓の音、子どもや大人の歓声などグラウンドいっぱいに響きわたり、運動会は一日中大いに盛り上がりました。ここで、運動会の一部を紹介します。

**大津南小**



前がよく見えません。



お見事(組体操)

**大津東小**



「与作」早く切って



東小恒例の竹取合戦

**室小**



バンザイ



我が子はどこ?

**大津小**



今でもやっていますムカデ競争



よ〜い! (ピストルの音が…)

**護川小**



恒例の全員ダンス



棒をしっかりと握って

**大津北小**



応援合戦



緊張の瞬間



## 長寿にあやかりたい

### 長寿者巡回表彰

10月8日、町内で「巡回表彰」が行われ、100歳以上の長寿者の皆さんに町から祝金が贈られました。おめでとうございます。これからも長生きしてください。



町内最高齢の塚本晴義さん(104歳)

- ※町内100歳以上の長寿者(9人)(敬称略)
- 塚本 晴義(杉水)・佐竹 忠夫(下町)
  - 村上 安政(杉水)・山邊 菊(大津)
  - 上田チズエ(町)・平野 猛(錦野)
  - 田代 協(大津)・鶴田 ツネ(室)
  - 松本アキエ(高尾野)

## 共に支えあう地域社会づくりに貢献

### ボランティア功労者厚生労働大臣表彰



岩下敏子さん(左)と一緒に活動をしている藤原哲子さん(陣内)

10月14日、「平成16年度ボランティア功労者厚生労働大臣表彰」の伝達式が役場で行われ、岩下敏子さん(大津)が表彰されました。岩下さんは、昭和57年から現在までの22年間、毎月1回、特別養護老人ホームを訪問。生け花の講師として入所者に指導を行いながら、また、日常生活上の相談相手となるなど、その活動が評価されたものです。

## いつまでもお元気で

### 国民健康保険

### 健康老人・健康家族表彰

10月17日、国民健康保険の「健康老人・健康家族表彰」がオークスプラザで行われました。これは国民健康保険に加入している人のうち、医療機関で無受診の老人医療受給者や家族を表彰したものです。

皆さん、これからも元気に過ごしてください。(敬称略)



助役から表彰状を贈られる「健康老人5年以上表彰」代表の吉岡正直さんと「健康老人1年表彰」代表の村上誠喜さん(中島)

- 健康老人5年以上表彰  
(老人医療受給者で平成16年3月31日までに5年以上医療機関で無受診の人)
- 大田黒政夫(5年間) 下町 81歳
  - 畠義(5年間) 錦野 75歳
  - 喜城一男(5年間) 外牧 88歳
  - 米野清(5年間) 室 77歳
  - 阪本キクノ(5年間) 大津 93歳
  - 樋口邦義(5年間) 陣内 82歳
  - 藤本若子(5年間) 森 76歳
  - 山口馨(5年間) 真木 83歳
  - 山本辰司(5年間) 森 77歳
  - 吉岡正直(5年間) 森 77歳
- 健康老人1年表彰  
(老人医療受給者で平成15年度に1年間医療機関で無受診の人) 50人
- 健康家族1年表彰  
(平成15年度に1年間医療機関で無受診の世帯) 94世帯

今月の相談

| 相談                    | 期日          | 時間             | 場所             | 相談員                |
|-----------------------|-------------|----------------|----------------|--------------------|
| 心配ごと相談                | 1(月)        | 13:30<br>15:30 | 人権啓発<br>福祉センター | 山田美津子              |
|                       | 2(火)        | 13:00<br>16:00 | 老人福祉<br>センター   | 阪田 一磨              |
|                       | 9(火)        | 〃              | 〃              | 高本セツ子              |
|                       | 16(火)       | 〃              | 〃              | 山田美津子              |
|                       | 24(水)       | 〃              | 〃              | 田代 湊               |
|                       | 30(火)       | 〃              | 〃              | 元田 孝文              |
| 児童相談                  | 16(火)       | 9:00<br>12:00  | 〃              | 梅田 ソヨ              |
| 行政相談                  | 18(木)       | 10:00<br>12:00 | 住民相談室          | 日野恵美子              |
| 法律相談                  | 26(金)       | 〃              | 〃              | 弁護士 秀徳<br>坂本 秀徳    |
| ★注意 町民対話室で事前の予約が必要です。 |             |                |                |                    |
| 身体障害者相談               | 1(月)        | 13:00<br>16:00 | 老人福祉<br>センター   | 山下 幸               |
| 税務相談                  | 10(水)       | 10:00<br>15:00 | 住民相談室          | 税務協会<br>所属税理士      |
| 年金相談                  | 17(水)       | 〃              | 〃              | 社会保険<br>相談専門員      |
| 教育相談                  | 毎週<br>月・水・金 | 9:00<br>16:00  | 中央公民館<br>教育相談室 | 三島 哲男<br>☎293-2231 |
| 園芸相談                  | 21(日)       | 10:00<br>11:30 | 大津地区<br>公民館分館  | 斎藤 節夫              |

ありがとうございました

次の皆さんから寄付や施設への訪問がありました。(敬称略)

■若草児童学園

日吉ヶ丘区 建山義徳(大津) 後藤安代(高森町)

■老人ホームすぎなみ園

大塚精雄(室) 緒方正美(大津) 黒田妙子(室) 大津地区婦人会 大津町商工会女性部 中部地区区長会 高柴和子(川崎市) 吉庄八重子(大津) 西本イツ子(室) 畑中イチ子(室) 中山ツミ子(陣内) 吉川里子(室) 藤原弘子(室) 中尾政人(熊本市) コロナ美容室



企業有志代表の原田正文さん②と大村町長

10月5日、大津地蔵まつりに出店した企業有志「ファミリーランド」から、老人ホームへ業務用掃除機一式と木製ベンチ4脚が贈られました。

**自動車事故の被害にあったとき 支援制度があります**

自動車事故が原因で、重症の後遺症をもつため常時または随時介護が必要な人に、介護料の支給が

お知らせ



秋の全国火災予防運動

11月9日(火)～15日(月)

最近、町内で火災が多発しています。火の取り扱いには十分ご注意ください！

○問い合わせ 役場総務課 行政係 ☎(293)3111

あります。また、自動車事故が原因で、死亡または重度の後遺障害が残ったため生活が困難している家庭には、子どもの育成資金の貸付(無利子)なども行っています。

詳しくは、お問い合わせください。

○問い合わせ 独立行政法人自動車事故対策機構 熊本支所 ☎(096)252229

自衛官募集

| 募集種目         | 受付期間               | 試験日                            | 受験資格            |
|--------------|--------------------|--------------------------------|-----------------|
| 自衛隊生徒(陸・海・空) | 11月1日～<br>17年1月11日 | 1次:17年1月15日<br>2次:17年1月28日～31日 | 中卒(見込含)17歳未満の男子 |

○申し込み・問い合わせ

自衛隊熊本地方連絡部 菊池分駐所 ☎0968(24)2772

公共工事等入札結果公表

| 入札日                 | 工事(業務・備品)名             | 落札金額(円)    | 落札業者名            |
|---------------------|------------------------|------------|------------------|
| 平成16年9月21日          | 平成16年度次世代育成フォーラム業務委託   | 2,205,000  | (株)エフエムケイ・プランニング |
| 平成16年9月30日          | 大津汚水枝線(2621-2号)管渠築造工事  | 3,313,800  | (資)山本硬化建材        |
|                     | 大津汚水枝線(2032号)管渠築造工事    | 3,591,000  | (有)丸木建設          |
|                     | 引水陣内汚水幹線(1-2号)管渠築造工事   | 26,145,000 | (株)江見商会          |
|                     | おおさく地区防火水槽1号設置工事       | 5,376,000  | 豊岡建設(株)          |
|                     | おおさく地区農道15号測量設計業務委託    | 5,302,500  | (株)建設プロジェクトセンター  |
|                     | おおさく地区集道7号測量設計業務委託     | 3,727,500  | (株)福永測量設計        |
|                     | おおさく地区集道9号測量設計業務委託     | 7,035,000  | (株)旭技研コンサルタント    |
|                     | おおさく地区農排9号測量設計業務委託     | 2,625,000  | (株)ヒライコンサルタント    |
|                     | 平成16年度防犯灯設置工事          | 3,702,999  | (株)大電工           |
|                     | 平成16年度大津南部工業団地除草管理業務委託 | 2,184,000  | 長田建設(株)          |
| 平成16年度大津町広報データ化業務委託 | 1,029,000              | 熊本コピー(株)   |                  |



性と命の大切さ



性と命について熱く語る

9月24日、町文化ホールで「第10回大津町男と女のつどい」が開かれ、約350人の参加がありました。

今回は、「生命」をテーマに、福田病院理事長(医学博士)の福田綱さんが「男女共同参画社会における性と生命」と題して講演されました。「若い人たちに性と命の大切さを理解してもらいたい」「親は子どもの性を禁止するだけでなく、どうしたら、性と命が守られるか、親子で考えよう」と語りかけました。

大津町男と女のつどい

園児たちにも大好評!「ヒカド」



いただきます～す!

9月30日、大津保育園の給食に、大津産のからいもを使った料理「ヒカド」が登場しました。

これは、今から400年前にポルトガル人が長崎を訪れた際に、冬の料理として伝えられたもので、今回、地産地消の取り組みの一つとして、給食のメニューに加われました。

特徴は、生からのいもをすりおろし、とろみをつけていること。砂糖は一切使わず、たいへんヘルシーな料理です。お味の方はというと、シチューみたいで食べやすく園児たちにも大好評。おかわりをする子どももいて、みんなおいしそうに食べていました。

大津保育園

子どもから大人まで楽しむ

大津町スポーツレクリエーション祭

10月10日、「第5回大津町スポーツレクリエーション祭」が約1、500人の参加者が集い、町運動公園で開催されました。あいにくの雨で、屋外競技の一部は中止になりましたが、参加者は屋内競技の応援に熱が入りました。

結果 ※各ブロック優勝のみ掲載

- フラバールバレー
  - 大津(引水東山)
  - 大津北(片俣B)
  - 大津北(馬場)
  - 室(北出口)
  - 大津(美咲野B)
  - 大津東(内牧)
  - 大津(小森)
  - 大津(グランディール)
  - 大津南(中陣内)
- シャッフルボード
  - 大津北(多々良)
  - 大津北(真城D)
  - 大津北(下)
  - 大津北(錦野)
  - 大津北(下猿渡)
  - 大津北(真城C)
  - 室(北出口)
  - 大津南(下陣内)
  - 大津北(片俣)



フラバールバレーの様子



シャッフルボード





## 統計調査員を やってみませんか!

町では、統計調査の調査員として協力していただける人を募集します。

来年は、日本に住むすべての人を対象にした『国勢調査』(平成17年10月実施)と、全国の農家や林家などを対象にした『農林業センサス』(平成17年2月実施)など極めて大規模な調査が行われます。これらの調査は調査対象が多いことから、多くの調査員を必要とします。

調査員は調査ごとに町長から推薦され、県知事が任命します。(ただし、調査員としての要件などを審査の上選考しますので、推薦されない場合もあります)

### ○調査員の要件

- ・原則として町内在住の20歳以上の人
- ・税務、警察、選挙に直接関係のない人
- ・調査上の秘密が守れる人 など

### ○調査員報酬

統計調査ごとに定められた報酬が支払われます。

### ○申し込み方法

役場企画財政課に備え付けの申請書に必要事項を記入のうえお申し込みください。

### ○問い合わせ

役場企画財政課 企画広報係 ☎(293)3118

## 女性労働者の能力発揮を 積極的に推進している企業を 募集します!

厚生労働省では、女性労働者の能力発揮を促進するために、積極的な取り組み(ポジティブ・アクション)を推進している企業を対象に、平成17年度「均等推進企業表彰」を実施しています。

○対象 女性労働者の能力発揮を促進するために次のいずれかの取り組みを実施している企業。  
「採用拡大」、「職域拡大」、「管理職登用」、「職場環境・職場風土の改善」

○応募方法 応募用紙により労働局雇用均等室あてに送付してください(応募用紙の必要の際はご連絡ください)。

○受付期限 11月30日(火)

○申し込み・問い合わせ

熊本労働局 雇用均等室 ☎(352)3865

「会社・法人」の登記簿がコンピュータ化されます

熊本地方務局大津出張所では、商業・法人登記事務をコンピュータで取り扱う登記所として法務大臣から指定を受けました。

平成16年11月15日(月)から順次、登記簿の情報をコンピュータへ入力して、入力作業が完了した会社・法人からコンピュータで事務処理をすることになります。

なお、すべての会社・法人の入力作業完了日は、平成17年3月7日を予定しています。

詳しくはお問い合わせください。

## ぼしゆう

○問い合わせ  
熊本地方務局 大津出張所  
☎(293)3272

| 現 行                             | コンピュータ<br>処理後                  |
|---------------------------------|--------------------------------|
| 登記簿謄本・抄本<br>代表者の資格証明書<br>登記簿の閲覧 | 登記事項証明書<br>代表者事項証明書<br>登記事項要約書 |

## 子育てサポート養成講座

「大津町の子育てに協力したい」という皆さんの養成講座です。受講後は、町子育てサポートセンターの協力会員として登録し、援助活動ができます。活動内容は、子育て中の家族を支援するための子どもの保育や幼稚園、保育園の送迎などです。

| 講座の内容                           | 講 師                |
|---------------------------------|--------------------|
| 子育て支援について                       | 役場福祉課子育て支援係 緒方光子さん |
| 講演<br>「今、子育てに必要なこと」             | 熊本市子ども発達相談員 魚住信義さん |
| 実 技<br>「手遊び、手づくりおもちゃ紹介」         | 町子育て支援センター 保育士     |
| 実 技<br>「子どもの事故防止と救急車が来るまでの応急処置」 | 日本赤十字社 幼児安全法指導員    |

○日 時 12月2日(木)午前9時～午後0時30分

○場 所 町老人福祉センター 集会室

○対 象 子どもが大好きで、子育て支援の活動に興味のある人

○募集人員 50人程度

○参 加 料 無料

○締 切 日 11月26日(金)

※研修中に託児が必要な人は、事前にご連絡ください。

○申し込み・問い合わせ

大津町子育て支援センター ☎・FAX(294)9511

熊本県医療安全相談

県では、誰もが安心して受けられる医療の実現、また医療機関における患者へのサービスや医療の質の向上を目指して、医療に関する患者や家族からの相談などを受け付ける「医療安全相談窓口」を設置しています。平成16年度では、約300件の相談がありました。

相談には、看護師および担当の職員が対応し、必要に応じて医療機関への事実確認や情報提供などを行います。

なお、医療に関する相談は、各保健所でも受け付けています。

- 受付日 月曜日～金曜日 (休日および年末年始を除く)
- 受付時間 午前9時～午後5時
- 受付体制 医療安全相談員および地域医療推進課職員
- 相談内容 患者やその家族からの医療に関する相談など
- 問い合わせ 県庁健康福祉部 地域医療推進課  
☎(383)7020  
FAX(385)1754

## 新潟県 中越地震の被災者を 支援しましょう!

被害を受けられた多くの皆様に、心からお見舞い申し上げますとともに、一日も早い復旧をお祈りいたします。

すでに皆様ご承知の10月23日に発生した新潟県中越地震では、多くの尊い人命や家屋などが一瞬のうちに失われてしまいました。

町では、現在、役場ロビーに新潟県中越地震義援金の募金箱を設置しております。町民の皆様の温かいご協力をお願いいたします。

○設置期限 平成16年11月末まで

○問い合わせ 役場総務課 行政係 ☎(293)3111

## 年金相談の窓口開設・ 受付時間を延長します

～国民年金制度推進月間～

○日 時 ・11月6日(土)～7日(日)

午前9時30分～午後4時

・11月8日(月)～12日(金)

午前8時30分～午後7時

○問い合わせ 熊本西社会保険事務所 ☎(353)0141

## 大津温泉 「岩戸の里」



お客様により親しまれる「温泉」へと変貌しつつある「岩戸の里」の近況報告!

※9月17日からマイクロバス「岩戸の里」号が運行を開始しました。

※10月1日からポイントカードを始めました。

- ・売店でお買物500円ごとに1ポイント
- ・家族風呂を1回ご利用ごとに1ポイント
- それぞれ10ポイント集めると、何かがもらえる!
- ※湯・遊(ゆ～ゆ～)セットプランなどいろいろあります。詳しくは、お問い合わせください。

○問い合わせ 大津温泉「岩戸の里」

☎(294)2626

## 労働安全衛生法に基づく免許試験

○受付期間 12月1日(水)～17日(金)

| 試験の種類                | 受験申請書提出先                      |
|----------------------|-------------------------------|
| 第一種衛生管理者<br>第二種衛生管理者 | (社)熊本県労働基準協会<br>☎(356)1989    |
| 二級ボイラー技士             | (社)日本ボイラ協会 熊本支部<br>☎(362)7775 |

○試験日 平成17年2月6日(日)

○試験場所 崇城大学

○問い合わせ 九州安全衛生技術センター

☎0942(43)3381

## 菊池地域のイベント・旬情報

### たかざろきカピ

「たかざろきとは、熊本弁で「速くにてかける」という意味です。

宝くじ文化公演、劇団わらび座「響」

音楽・ドラマ・ダンスがはじけて止まらない!

劇団わらび座による「いまどきの西遊記」。

○と き 11月29日(月)午後2時開演

○ところ 旭志中学校体育館

○入場料 (全席自由)一般1,000円、高校生以下500円

○問い合わせ 旭志村教育委員会

☎0968(37)3111(内線)303

### 遠野・西米良・菊池のお話を聞こう

「昔話の里」として有名な岩手県遠野市と宮崎県西米良村の語り部をお招きし、お話し会を開催します。

○と き 12月4日(土)午後1時、12月5日(日)午前10時

○ところ 菊池市中央公民館

○問い合わせ 菊池市役所 政策推進課

☎0968(25)1111(内線)234)

## 国民健康保険 Q&A

国民健康保険(国保)に自動的に切り替わりますか？

社会保険から国保への切り替えは、自動的に切り替わります。必ず14日以内に加入手続きをしなければなりません。加入手続きをしない場合、国保の資格が発生するまでは届け出(加入手続き)をした日(または、社会保険が切れた日(退職日の翌日)となります)で、保険料もその時点(またはその納めの日)になります。手続きが遅れると負担も増える大変なことになりますので、国保への加入手続きは早め(必ず14日以内)にしてください。■申請に必要なもの  
①職場の健康保険資格の喪失日(または退職日)が確認できる書類  
②印かん  
③同じ世帯に国保の人がいる場合は国保の保証  
●問い合わせ 役場環境保健課 国保医療係 ☎(093)33114

## 介護保険 Q&A

介護保険で介護している家族が使えるサービスはありますか？

介護保険では、認定を受けた人に対するサービスののみで、家族に対してのサービスはありません。しかし、町では在宅で介護している家族に対して、次のような家族介護支援事業を行っています。●家族介護教室  
介護方法や介護予防、介護者の健康づくりなどの知識・技術を習得するための教室を開催しています。●家族介護用品支給  
日帰り旅行、施設見学などを活用した介護者相互の交流会を開催し、心身のリフレッシュを図っています。●家族介護用品支給  
紙おむつなどの介護用品を、要介護認定4、5または要介護3で排泄に全介助が必要な高齢者を介護している家族に月額6千円分の給付券を支給しています。●問い合わせ 役場福祉課 介護保険係 ☎(093)33113

## からいもフェスティバルinおおづ 2004

今回で16回目となる「からいもフェスティバル」は、町特産のからいもを中心にファミリーで1日楽しめるように企画しました。一番人気のからいも掘り大会、からいもの歴史から料理まで紹介しているからいも館、子ども向けのミニ新鮮線やふわふわスライダーなどの無料遊具、ちびっ子ミニバイク教室やレースカー体験同乗などのHSR九州ならではの企画もあります。フリーマーケット、ステージ(エアロビック105他出演)、物産・展示、木工体験など内容盛りだくさん。是非、お友だちや家族連れでお越しください。

■からいも掘り大会(午前9時～正午)  
※参加料1袋1,000円(なくなり次第終了)  
○日時 11月14日(日)  
午前10時～午後4時  
○場所 HSR九州およびからいも畑  
○問い合わせ からいもフェスティバル実行委員会(役場商工観光課内) ☎(293)3115



昨年のからいも掘り大会の様子

## 第7回大津北中学校吹奏楽部定期演奏会

今年も皆さんに楽しんでもいただける演奏会にしようと、部員一同張りきっています。大津高校吹奏楽部の皆さんのすばらしい演奏もあります。是非、ご来場ください！  
○日時 11月14日(日)午後2時30分開演(午後2時開場)  
○場所 町文化ホール  
○問い合わせ 大津北中学校(宮本) ☎(294)2310

## 地産地消フェア

大津町の特産品を広く町内外にPRし、「地産地消」を推進するため、大津産の安心・安全な新鮮野菜などを販売するイベントを開催します。抽選による特産品などのプレゼントも用意していますので、是非お立ち寄りください。



「道の駅・大津」

○日時 11月20日(土)・21日(日)の2日間  
午前10時～午後4時  
○場所 熊本文化の森「道の駅・大津」  
○内容 大津産の野菜や加工品などを販売します。ホクホクの焼き芋もあります！  
○問い合わせ 役場 農政課農政係 ☎(293)3116

## 男女共同参画地域フォーラムinきくち

「輝く主役は女と男 共に生きようこの菊池で」をテーマに地域フォーラムを開催します。皆さんの参加をお待ちしています。  
○日時 11月20日(土)午後1時～午後4時  
○場所 菊池市文化会館 大ホール  
○内容 アトラクション(菊池千本槍:菊池女子高等学校)、田辺美代子さん(日進温室花苗育苗センター所長)の「経営参画はおもしろい」と題した講演会、パネルディスカッションなど  
○問い合わせ 県菊池地域振興局 総務企画課 ☎0968(25)4155

# 応援します! あなたの子育て

## 平成17年度保育所入所のご案内

平成17年4月1日から保育所への入所を希望する人は、次のとおり申し込んでください。

■入所基準 保育所への入所基準は、保護者が次のような事情で児童の保育ができないと認められる場合で、かつ、同居の親族そのほかの人が、この児童を保育できないと認められる場合に限りです。

- ①児童の親が家庭の外で仕事をしている。
- ②児童の親が家庭内で日家事以外の仕事をしている。
- ③死亡、行方不明などの理由で児童の親がいない。
- ④児童の親が出産の前後であったり、病気・負傷や心身の障害がある。
- ⑤児童の家庭に長期にわたる病人や、心身に障害のある人がいるため児童の保育ができない。
- ⑥災害・風水害・地震などの災害を受け、復旧のために保育ができない。
- ⑦そのほか特別の事情により保育ができない場合であって、町長が認めた場合。

■保育料 保育料は、児童の世帯の前年分(平成16年分)の所得税、前年度分(平成16年度分)の町民税の有無によって算定します。

■提出書類 ①保育所入所申込書 ②家庭状況申告書 ③就労証明書ほか  
※これらの書類は、役場福祉課と保育園に用意しています。

■書類の配布 平成16年11月8日(月)から  
■受付期間 平成16年11月15日(月)～30日(火)期限厳守  
■提出先・問い合わせ 役場福祉課 子育て支援係 ☎(293)3113(直通) FAX (293)0474

## ●町内の保育所

| 保育所名   | 定員(人) | 住所      | 電話番号      |
|--------|-------|---------|-----------|
| 大津保育園  | 90    | 室1084-3 | (293)2139 |
| 緑ヶ丘保育園 | 90    | 引水790-1 | (293)8300 |
| 一字保育園  | 90    | 平川220   | (293)2560 |
| 白川保育園  | 90    | 森64     | (293)2194 |
| 杉水保育園  | 90    | 杉水3251  | (293)8156 |

(注)定員はそれぞれ90人ですが、実質は卒園する児童と退園する児童の数が入所できる児童数となります。

## 平成17年度町立幼稚園園児募集

平成17年4月1日から町立幼稚園へ入園を希望する園児を次のとおり募集します。

○募集する園名 大津幼稚園 ☎(293)2131  
陣内幼稚園 ☎(293)2512

○各園の募集人数と園児の資格

| 区分・資格                          | 園名    |       |
|--------------------------------|-------|-------|
|                                | 大津幼稚園 | 陣内幼稚園 |
| 年長(5歳児)<br>平成11.4.2生～平成12.4.1生 | 5人    | 1人    |
| 年中(4歳児)<br>平成12.4.2生～平成13.4.1生 | 21人   | 1人    |
| 年少(3歳児)<br>平成13.4.2生～平成14.4.1生 | 40人   | 23人   |

- ・募集人数を超えた場合は町規則により抽選となります。
- ・2つの園を併願することはできません。
- 手続き  
入園希望の園で申込書を受け取り、必要事項を記入して提出してください。
- 申込期間 平成16年11月1日(月)～11月30日(火)
- 保育時間 月曜日～金曜日(午前9時～午後3時)  
※登園は午前8時頃から可能です。
- 預かり保育 午後3時～午後4時  
※月額1,000円の教材費が必要となります。
- 給食 完全給食
- 送迎 保護者の責任で園児の送迎を行ってください。
- 経費の概要 (平成16年度現在)

| 入園料    | 保育料         | 給食費         |
|--------|-------------|-------------|
| 3,500円 | 5,500円(1カ月) | 3,300円(1カ月) |



○問い合わせ 役場学校教育課 学校教育係 ☎(293)3349

## ●平成17年度私立幼稚園園児募集●

| 幼稚園        | 白川幼稚園                                 | 大津音楽幼稚園  |
|------------|---------------------------------------|--|
| 募集期間       | 11月2日(火)から受け付けします。<br>※定員になり次第締め切ります。 | 11月1日(月)から受け付けします。                                     |
| 募集人数       | ・5歳児(年長)若干名<br>・3歳児(年少)40人            | ・5歳児(年長)若干名<br>・4歳児(年中)20人<br>・3歳児(年少)50人<br>・満3歳児 10人 |
| 申し込み・問い合わせ | ☎(293)7550                            | ☎(293)7721   |



