

おおづ 広報



「環境」について考える

- 環境月間.....②~③
- 大津つつじ祭.....④
- 国民健康保険税の税率が変わりました...⑥~⑦



の献立

「からみあげ」

(5月16日の給食献立)

歯ごたえがありカルシウムも豊富で、子ども達の食事やおやつに取り入れたい一品です。この献立は、県の給食献立コンクールで賞をいただいて以来ずっと作り続けられています。大豆をカリッと揚げるのと、春雨を最後に入れてからめるのがポイントです。多めの方が作りやすいです。

学校給食センター



材 料(4人分)

春雨	5g
大豆(乾)	30g
いりこ	30g
揚げ油	適量
調味料	
三温糖	大さじ1.5
黒砂糖	大さじ1.5
濃口しょうゆ	小さじ1
みりん	小さじ1
水	少々
青のり	適量

栄養価(1人当たり)

エネルギー	122kcal
タンパク質	8.4g
脂質	5.7g
カルシウム	205mg
鉄	2.4mg
ビタミンA	14μg
(レチノール当量)	
ビタミンB1	0.06mg
ビタミンB2	0.03mg
ビタミンC	0mg
塩分量	0.2g

作り方

(所要時間20分)

- ①春雨は、揚げ油をやや高温にしてカール状にさつと揚げる。
- ②大豆は、一晩水につけた後水気をふき取り、やや低温で時間をかけてカリッと揚げる。
- ③いりこもやや低温で焦がさないようにカリッと揚げる。
- ④調味料を鍋に入れ、弱火で煮詰める。
- ⑤②③を④のたれでからめ、①を入れてよく合わせ、青のりをまぶす。



今月の表紙

オークス広場の楠の木です。今月は環境月間ということもあり「環境について考えると」という特集をしました。記事に書いてある以外の事も、環境について考えなければならないことはたくさんあると思います。皆さんも未来の大津町の子もたちにより環境が残せるように考えてみてください。

4月末の人口の動き

人口	29,360人(+135)
男	14,322人(+79)
女	15,038人(+56)
世帯	10,461戸(+79)
出生	27人
死亡	19人
転入	276人
転出	149人

() は前月比

平成18年6月号

発行・編集
大津町・企画政策課
熊本県菊池郡大津町大字大津
1233番地 〒869-1292
☎ 096(293)3111
FAX 096(293)4836
ホームページ <http://www.town.ozu.kumamoto.jp/>



せりかわ そう た
芹川 颯汰くん(4歳9カ月・杉水)☺
かな
奏音ちゃん(1歳8カ月・杉水)☺
「毎日兄弟仲良くお外で遊んでいます。からいもが大好きです♥」
博幸/パパ 真寿美ママ

○申し込み:企画政策課 ☎(293)3118

イラスト紹介

きれいなイラストが届きました。カラーで描いてあるので、せっかくだからカラーページに載せてみました。皆さんのたくさんのイラストお待ちしております。



峯 裕一郎さん(室)

2. 今ある
樹木を守る

樹木医

7年以上の実務のあとに試験に
通らないといけないのですが、18

樹木医になるまで
どのくらいの期間が
かかりましたか？

子どものころから「みどり」が
大好きで、山登りなど自然で遊ん
でいました。
季節でいろいろ変わる植物が大
好きでした。そのみどりを守ろう
と思い、樹木医を目指しました。

どうして、樹木医を
目指したのですか？

大津町陣内に、大津町で唯一の
樹木医さんがいます。
みどりを守るために、樹木医に
なった福永邦彦さん（陣内）です。
お話を聞いてみましょう。



町でただ1人の樹木医 福永さん

これからどういう樹木医を
目指したいですか？

歳のところから農業をしていまし
たので、試験はすぐ受けることが
できました。ですが、4年かかりま
した。（※通常の仕事もしながら、
独学で頑張られたそうです）

樹木や植物を大切にすることは、
地域に、町に、人に貢献できるこ
とになると思います。それが、地
球のためになると思っています。
治療とか、診断はまだ行ってい
ないのですが、今から勉強してや
れたらいいなと思います。

大津町の樹木医は、福永さん、
1人ですが、熊本県全体でも21人
しかいないそうです。福永さんの
お話を聞くと、今ある植物を大切
にすることも、環境には大事であ
る、ということがわかります。



これが樹木医の認定証です

今年もクールビズ(COOL BIZ)を 実施中です!!

～役場庁舎内の省エネにご協力を～

今年も役場では、夏季期間における環境に配慮した服装と
して、今年もクールビズを導入して執務にあたっています。

クールビズとは、環境省が温室効果ガス削減のために、夏の
エアコン温度設定を高めにしなが、職場で快適に執務がで
きることを目的に提唱された、衣服の軽装化への取り組みの
ことです。体感温度で2℃の差がでると言われるこのクール
ビズ、具体的には、ノーネクタイや軽装での執務を基本とする
ことで冷房効果をあげ、省資源・省エネルギー化を目指します。
実施期間は、6月1日から9月30日までの4カ月間です。

来庁される住民の皆さんへ爽やかで涼しげな対応を心がけ
るとともに、職員一同環境負荷の軽減に努め、より一層、環境
に優しい行政を目指していきます。

皆さんのご理解とご協力をお願いします。(来庁される際は、
皆さんもぜひ、軽装でお越し下さい。)

○問い合わせ 役場総務課 人事秘書係 ☎(293)3111

樹木医とは木のお医者さん

樹木医は、天然記念物のような樹木から街
路樹や庭木などの樹木まで傷んだり病気に
なった樹木の診断と樹勢回復、さらには樹病
の予防や後継樹の保護育成などに携わる木
の専門家です。

3. エネルギーの消費を抑えて、 効率的に仕事をする…

クールビズ

以上、3つの「環境」に関係するものを見て
きましたが、皆さんも「環境月間」のこの時期に
「環境」をじっくり考えてみましょう。

“取り囲んでいる周りの世界”の中で快適に
生活を続けていくために。

1. 樹木が増えるだけでなく、 地下水の保全にもつながる…

植樹

大津町では、植樹活動がさかんです。いろいろな企業と「環境
保全協定」を結び「広葉樹の森」や「環境の森」で植樹が行われて
います。



濱田重工(株)と植樹 「みんなで記念に」



上手に植えることができるかな？

それは、植樹をすることによ
って、地下水を守ることになる
からなのです。

大津町の水田は水の浸透率が
とても高く、熊本の地下水の約
15%を占めています。なので、
植樹をすることによって、木が
増えるだけでなく、私たちの
大切な水を守ることになるのです。

もちろん、節水にも心がけて
いかなければなりません。



九州日本電気(株)との植樹で立てられた記念杭



本田技研工業(株)熊本製作所との植樹 記念杭を立てる
家入町長

植樹と地下水の関係

森林の土壌は、草地の約2倍
もの水を浸透させる力があり、
雨が降ったときなどの土壌へ
の浸透率はとても高くなります。

しかも、土壌に浸透し流れ出
す過程でリンや窒素などの成
分を木の根などが吸収して水
を浄化する働きもあるのです。

○植樹についてのお問い合わせは 役場商業観光室 林務公園係 ☎(293)3115

環

境

月

間

平成18年度の町県民税が変わりました

急速な少子・高齢化の進展、国・地方の三位一体改革による本格的な税源委譲など、近年の税に関する社会情勢は大きく変化しています。このような中で、社会共通の費用である税を世代間で公平に負担するため、また将来にわたる国民の安心を確保するため、地方税法の改正がありましたので、皆さんの身近なものをお知らせします。

1 所得割に係る「定率による減税額」が変わりました。

	平成17年度町県民税	平成18年度町県民税
町県民税	所得割額の15%相当額 (4万円が上限)	所得割額の7.5%相当額 (2万円が上限)

・平成19年度以降は、「定率による減税額」は廃止になります。

2 妻の「均等割」の非課税規定がなくなりました。

平成16年度までは、夫と生計を共にし、夫と同じ市町村内に住所のある妻には、均等割額が課税されませんでした。この制度が廃止になり、平成17年度は2分の1が課税され、平成18年度分からは全額が課税されます。

平成16年度	
個人町民税	0円
個人県民税	0円
個人住民税(計)	0円

平成17年度	
個人町民税	1,500円
個人県民税	1,000円
個人住民税(計)	2,500円

平成18年度以降	
個人町民税	3,000円
個人県民税	1,500円
個人住民税(計)	4,500円

(注)生活保護法の生活扶助を受けている人や、前年中の所得が一定額以下の人などには、町県民税均等割は課税されません。

5 所得控除のうち65歳以上の人に対する「老年者控除48万円」がなくなりました。

○問い合わせ
役場住民税務課 住民税係
☎(293)3117

3 65歳以上の人の公的年金等の所得計算が変わりました。

- 平成18年度町県民税の計算年齢は、次のとおりです。
- ・年齢65歳以上の人 昭和16年1月1日以前に生まれた人
- ・年齢65歳未満の人 昭和16年1月2日以降に生まれた人

平成17年度分以前

受給者の年齢	公的年金等収入金額(A)	公的年金等所得計算式
年齢65歳以上の人	260万円未満	(A) - 140万円
	260万円以上460万円未満	(A) × 75% - 75万円
	460万円以上820万円未満	(A) × 85% - 121万円
820万円以上	(A) × 95% - 203万円	

平成18年度分以降

受給者の年齢	公的年金等収入金額(A)	公的年金等所得計算式
年齢65歳以上の人	330万円未満	(A) - 120万円
	330万円以上410万円未満	(A) × 75% - 37万5千円
	410万円以上770万円未満	(A) × 85% - 78万5千円
770万円以上	(A) × 95% - 155万5千円	
年齢65歳未満の人	130万円未満	(A) - 70万円
	130万円以上410万円未満	(A) × 75% - 37万5千円
	410万円以上770万円未満	(A) × 85% - 78万5千円
770万円以上	(A) × 95% - 155万5千円	

・65歳以上の人に係る分が変更になります。65歳未満の人に係る分は変更ありません。

4 65歳以上の人でかつ前年の合計所得金額が125万円以下の場合の個人町県民税の非課税措置がなくなりました。

平成17年度までは、その年の1月1日現在に65歳以上で前年の合計所得金額が125万円以下の人には非課税でしたが、平成18年度以降は課税されます。

※但し、経過措置として平成17年1月1日現在で65歳以上の人(昭和15年1月1日以前生まれ)で前年の合計所得金額が125万円以下の場合は、平成18年度は3分の1課税、平成19年度は3分の2課税、平成20年度以降は全額課税になります。

	平成18年度	平成19年度	平成20年度以降
均等割額	1,800円	3,100円	4,500円
所得割額	3分の1課税	3分の2課税	全額課税

(注)大津町の均等割の非課税限度額は、次のとおりです。

$$\text{所得金額} \leq 280,000 \text{円} \times \left(\text{本人、控除対象配偶者} \right) + \text{加算額} 168,000 \text{円}$$

加算額は、控除対象配偶者及び扶養親族を有する場合のみ加算されます。

(具体例)

- ・控除対象配偶者及び扶養親族がいない場合 所得金額が 280,000円以下
- ・控除対象配偶者及び扶養親族が1人いる場合 所得金額が 728,000円以下
- ・控除対象配偶者及び扶養親族が2人いる場合 所得金額が 1,008,000円以下



太鼓の音が町に響きます



グランパワーヒノクニショーは大賑わい!!



琉球太鼓では獅子舞い(?)が登場



昭和園ではつつじがとてもキレイでした

4月22日、23日
昭和園や中心商店街、オークス広場で「大津つつじ祭」が開催されました。役場周辺は歩行者天国になりました。



雨の中ですが前夜祭も大盛況でした



おなじみ「カラモ君」も遊びにきました



子どものパレード ワッショイ! ワッショイ!

大津つつじ祭り・第12回横綱不知火光右衛門「子ども相撲大会」結果表

(町内関係のみ、敬称略)



豪快な投げで相手を土につける



「物言い」が出るほどの本格的な相撲

部門	順位	名前	所属
団体男子	準優勝	ガチンコ南	南 小
	3位	大津署大翔館B	大津署大翔館
団体女子	優勝	白川部屋	東 小
	3位	ハッピー室小(室小)	室 小
4年以下男子	3位	大津署大翔館(女子)	大 津
	3位	矢野 尚希	大津署大翔館
5年以下女子	優勝	家興ひかり	室 小
	準優勝	橋本 桜	室 小
3位	3位	窪田理代子	南 小
	3位	大津署大翔館(女子)	大 津
5年男子	3位	南部 純一	南 小
	3位	山崎 大貴	大津署大翔館
6年女子	優勝	上田 智美	東 小
	準優勝	國武 春杏	東 小
3位	3位	森 詩織	室 小
	3位	西本 奈央	東 小
6年男子	準優勝	村山 嘉崇	北 小
	3位	武田 大毅	大津署大翔館
3位	3位	生田 朋也	大津署大翔館

江藤家住宅国指定記念講演会と一般公開

4月22日、つつじ祭協賛事業として、重要文化財江藤家住宅の国指定を記念して、熊本大学伊東龍一助教授の講演会が大津南小体育館で開催されました。

また、午後から翌23日にかけて、住宅の一般公開も実施され、571人が見学に訪れました。

今後とも重要文化財の保存に、皆様のご協力をお願いします。



講演会の模様

国保の「医療費」が増えると 税の負担も大きくなります。

高齢化や医療技術の高度化に伴い医療費は増え続けており、国民健康保険(国保)の運営者である町も国保事業の運営に苦慮しています。

国保を運営していく財源には、国・県からの補助金と町の負担金がありますが、特に重要な財源は国保の世帯の皆さんが納めている保険税です。国保は、加入者の皆さんがお金(保険税)を出し合い、そこから病気や怪我をしたときの医療費を支払うという、みんなで助け合うしくみとしてつくられた医療保険です。

国保の場合、医療機関の窓口で支払う医療費は、実際にかかった医療費の3割(3歳未満児2割、70歳以上1割又は2割)負担で済みます。残りの7割(8割又は9割)は国保が負担しています。しかし、医療費がこのまま増え続ければ、それに見合うだけの保険税が当然必要になります。

医療費の伸びを抑えるためには、誰もが健康と医療費の問題に関心を持つことが大切です。

健康生活は定期健診から

今の病気の原因のほとんどは、生活習慣病だと言われています。

ほとんど自覚症状のない生活習慣病を、早期に発見するために有効なのが健診です。

健診には、病気の早期発見、早期治療とともに、健診結果を理解して、その後の健康づくりに生かすという大きな役割があります。

健診結果に少しでも変化が見られたら、悪い生活習慣を改善し、異常があれば早めに治療を開始するなど、良い方向へ修正していくことが大切です。そして、次の健診で改善したかをチェックし、さらに、生活習慣を見直していくことが健康維持につながります。

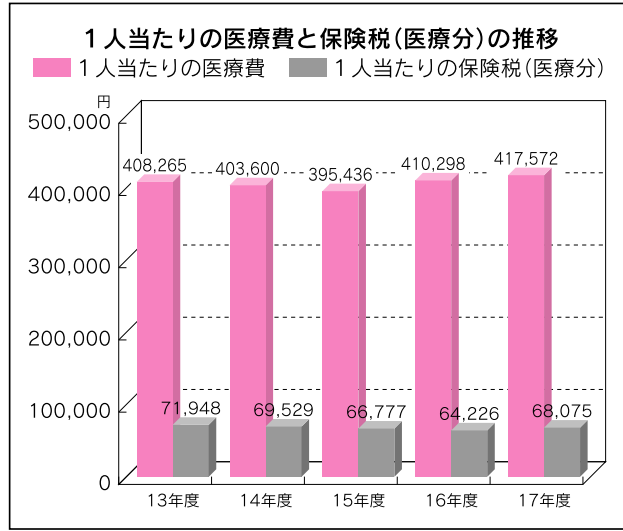

医療費、介護納付金と保険税の推移

このグラフは、平成13年度から平成17年度までの医療費、介護納付金と保険税の推移を表したものです。グラフを見ると、1人当たりの医療費は増加しているのに対して、1人当たりの保険税(医療分)は減少しています。また、1人当たりの介護納付金は大きく増加しているのに対し、1人当たりの保険税(介護分)は多少の増加となっています。

医療費や介護納付金に対して、保険税の占める割合は年々減少していますので、昨年度に引き続き、保険税の額(率)を見直し、税率の改正をすることになりました。

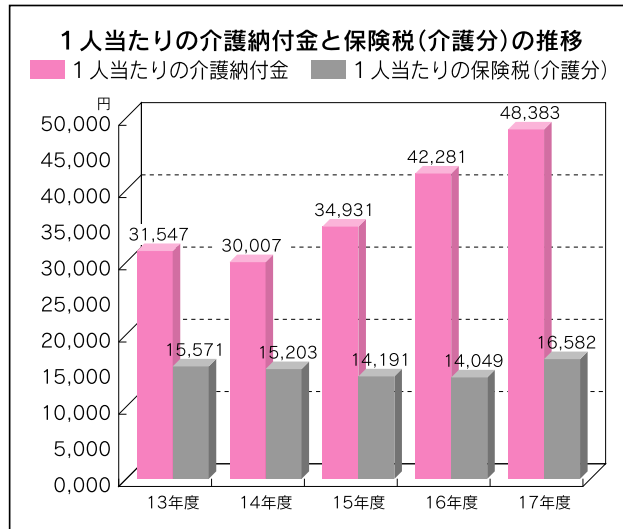

大切なパートナー あなたと国保は

町の国民健康保険事業(国保事業)の運営は、平成16年度に合併協議を行っていた他町の減額改定に合わせて、やむを得ず保険税率の減額改正を行いました。

しかし、老人保健制度の改正や、3歳未満児の自己負担率の低減化(3割から2割)による医療費の増加および経済の低迷による保険料収の伸び悩み、介護給付費納付金の増加などが、本町の国保事業の運営を圧迫している要因となつていきます(次ページの推移表参照)。

平成17年度に所得割額の引き上げと均等割額・平等割額を平成15年度以前の保険税率の水準まで引上げましたが、平成17年度は医療費の伸びが約13・2%に対して税収の伸びは約5・8%と依然として厳しい財政状況が続いています。

このような状況から、昨年に引き続き平成18年度においても、保険税率の改正を行わなければならない国保事業の運営に支障をきたすため、保険税率の改正を行いました。

皆さんのご理解をよろしくお願ひします。

今回の改正でこのようになります。

	医療給付費分			介護納付金分		
	所得割 (前年の所得 に応じて)	均等割 (1人当たり)	平等割 (1世帯当たり)	所得割 (前年の所得 に応じて)	均等割 (1人当たり)	平等割 (1世帯当たり)
改正前	9.0%	27,000	30,000	1.0%	7,000	5,000
改正後	10.0%	30,000	30,000	1.5%	8,000	6,000

国民健康保険税の税率 (所得割額・均等割額・平等割額)が 変わりました

町税などの納付は便利・安心・簡単な口座振替をご利用ください!

各種町税などの納付を口座振替にすると...

- あなたの預金口座から自動的に払い込まれるので、納め忘れがありません。
- 納期のたびに金融機関などにいく必要がないので、忙しい人・不在がちの人に便利です。
- 一度手続をすると翌年度からの分も自動的に納付され、毎年継続します。

※詳しくは住民税務課の窓口へお問い合わせください

申し込みの手続きは...

- 預金通帳
- 印かん(通帳の届け出印)
- 納付通知書
(取扱金融機関)
肥後銀行・熊本ファミリー銀行・JA菊池地域・熊本県信用組合・郵便局・熊本第一信用金庫

右のグラフは単年度収支です。歳入には財源補填のための一般会計繰入金、基金繰入金及び平成16年度からの繰越金並びに歳出には基金積立金は含まれていません。

単年度収支では約3千万円の歳入不足となっています。

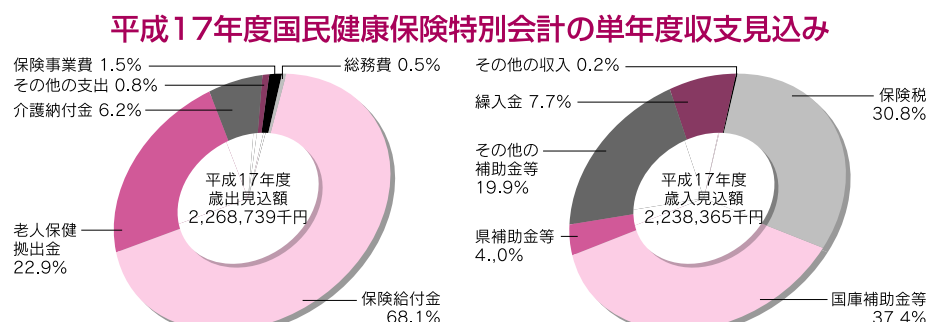

○加入手続きや保険給付費などの問い合わせ 役場保険医療対策室 国保医療係 ☎293-3114

○税の問い合わせ 役場住民税務課 住民税係 ☎293-3117



保険税は納期内にきちんと納めましょう

保険税を滞納すると保険証を町へ返却してもらおうことになり、病院などの窓口で支払う医療費を全額負担することになります。また、保険税の収納率が一定基準以下になると、町に対する国の補助金が減額され、その分を保険税で補うこととなります。

平成18年度国民健康保険税の納期

期	納期	期	納期
1期	6月30日(金)	5期	10月31日(火)
2期	7月31日(月)	6期	11月30日(木)
3期	8月31日(木)	7期	12月25日(月)
4期	10月2日(月)	8期	1月31日(水)

施策の大綱

1. 地域社会とともに進める安心と安らぎのまちづくり
2. 力強く自立した農工商併進のまちづくり
3. 未来を拓くふるさとづくり
4. 魅力的で快適な生活環境づくり
5. 改革と分権の時代の新たな行財政運営

シリーズ

「振興総合計画」

先月号からお伝えしているシリーズ「振興総合計画」。今月号では、農・林・商・工業及び観光の振興について紹介します。

第 2 回

力強く自立した農工商併進のまちづくり

産業の振興

大津町ではこれまで、「農工商併進の活力あるまちづくり」をテーマとして、産業振興の様々な施策を展開してきました。今回の計画でも、次に挙げる5つの施策をそれぞれ実施していきます。

- ① 農業の振興
- ② 林業の振興
- ③ 商業の振興
- ④ 工業の振興
- ⑤ 観光の振興

今後、これらの施策を実施する事で、産業基盤の整備や各種支援策を推進していきます。

● 問い合わせ
役場企画政策課企画政策係
☎(293)3118

その① 農業の振興

農業従事者の減少や高齢化による後継者不足、耕作放棄地などの「遊休農地」の増大など、農業・農村は危機的状況にあります。今後、農家戸数は減少すると予想されますが、高生産性農業への転換を推進します。



- 主な施策
- 認定農業者制度や集落営農組織を活用しながら、優れた担い手の確保・育成に努めます。
 - 農畜産物のブランド化や流通対策の強化を図りながら、競争力のある力強い農畜産業の育成を推進します。

その② 林業の振興

大津町の面積の約半分は森林です。今後、その大半が伐採時期を迎えます。しかし、長引く木材価格の低迷や労働力不足など、林業を取り巻く環境は年々厳しさを増しており、それに伴って森林の荒廃が危惧されています。そのため、計画的な維持保全活動を実施し、森林の造成・改良による「憩いの場」の提供を推進します。

- 計画的な間伐を実施し、枝打、下刈、除伐等の維持保全活動を実施します。
- 森林が持つ諸機能の強化・整備を進めながら、「高尾野森林公園」を中心に町民の憩いの場の提供を図ります。

その③ 商業の振興

近年、大型ショッピングセンターなどの出店や車社会への対応の遅れ、経営者の高齢化や後継者不足などから、かつての中心商店街のにぎわいが影を潜めています。今後は、「まちの顔」づくりとして商店街の整備を進め、小売業の活性化に向けた環境づくりを推進します。

- 宿場町の歴史を活かし、それをイメージした中心市街地の整備を推進します。
- 空き店舗対策を推進し、中心市街地に人の流れを呼び込み、にぎやかな商店街づくりを図ります。

その④ 工業の振興

町は、企業の立地条件が整っているため、誘致企業数が40社以上あり、製造品の出荷額は県内第1位となっています。今後はさらに道路や工業用水などの工業生産基盤の整備に努め、既存企業の振興と新たな企業の誘致を推進します。



- 業種や地域のバランスに配慮しながら、企業誘致を推進します。
- 地域経済の活性化や地元雇用の安定のため、工業生産基盤の整備・充実を図ります。

その⑤ 観光の振興

町には、豊かな自然や歴史的経緯を受け継ぐ文化財など、多くの観光資源があります。しかし、それらは有効に活用されているとはいえません。今後は、時代の流れにあった観光振興施策を充実させ、観光客誘致と交流促進を図りながら、地域社会全体の活性化を目指します。

- 豊かな自然や歴史的資源を整備し、既存観光資源の有効活用を努めます。
- ハード面の整備とそれを活用するイベント・各種団体活動の活性化を推進し、観光と交流の活性化に努めます。

住民と行政をつなぐ

平成18年度行政区嘱託員

4月1日現在(局番293・敬称略)

住民と
行政を結ぶ
パイプ役

行政区	氏名	電話番号	行政区	氏名	電話番号	行政区	氏名	電話番号
内 牧	荒牧 達也	5399	楽 善	狭間 式雄	4659	宮 本	古庄 和之	5691
外 牧	栗木 生夫	5426	日吉が丘	建山 義徳	7917	多々良	松本 博文	8632
錦 野	粕田 虎一	5554	西 嶽	榎木 享典	4038	仮 宿	府内 隆博	3809
鳥子川	大田袈裟則	2443	水源町・西窪			米 山	金田 厚	4692
岩 坂	山隈 毅	6627	松古閑・塘町	古 城	齋藤 隆博	4568		
瀬 田	西本 勝幸	5417	中 央	松本 孝吉	2508	真 木	本山 武	5230
大 林	上田 隆生	4356	中学通り	中尾 政一	7553	護 東	村山 昇	7021
吹 田	今村 孝允	5395	駅 通	石原 三男	294-1448	御願所	藤坂 龍二	3950
森	西本 隆則	4296	室 東			上 中	合志 和夫	5092
上陣内	斉藤 洋征	5157	室 北	山下 道男	4828	下 中	荒木 輝幸	3826
中陣内	大田黒一徳	8806	北出口			片 俣	三池 堅男	294-4275
中 島	荒木 繁徳	4247	室 西	大塚 幹雄	4464	小 林	豊岡 一太	3917
下陣内	那須 徹郎	5105	あけぼの	豊住 幸夫	0350	今 村	田中 康孝	294-2628
町	白石 強記	3228	灰 塚	西本 茂幸	2217	杉 下	緒方 満義	4695
下 町	松岡征一郎	3939	新	岩下 孝利	3671	杉 上	本田 和寿	3607
鍛 冶	藤本 行雄	6554	引 水	坂本 一弘	2596	上の原	中野 譽	4205
大津東	児玉 謀	8768	引水東	近藤誠之助	294-0167	源 場	松永 鶴美	6910
立 石	古庄 信二	4476	高尾野	府内 清喜	4711	つつじ台	原田 満	8763
後 迫	字室 保彦	4278	新小屋	家入 厚	3736	桜 丘	吉永 光秋	7823
上 鶴	山東 繁幸	2553	上猿渡	宇野 昭之	7620	よろしくお願ひします		
上鶴南	川上 高治	2490	下猿渡	岩水三千男	5738			
上大津	本田 一也	2222	御所原	中野 茂男	5321			
美咲野	山下 統凡	294-1168	馬 場	古庄 政敏	3704			

もしものときに コミュニティ活動補償制度

町では、町民の皆さんが安心して各種の地域活動や奉仕活動が行えるように、今年も「コミュニティ活動補償制度」を実施します。

この制度は、町が保険料を負担して町民全員を対象に保険会社と契約を結びますので、皆さんが加入の手続きをする必要はありません。

対象となる活動

町内に活動の拠点を置き、5人以上の町民によって組織された町民団体が、本来の仕事から離れて行う計画的、継続的な公益性のある活動中の事故を補償します。

○地域社会活動

自治会活動、防犯・防災活動、交通安全活動、美化活動など

○青少年健全育成活動

子ども会活動、非行防止パトロールなど

○社会福祉・社会奉仕活動

社会福祉施設支援活動など

○社会教育活動

老人クラブ、PTAなどによるスポーツ・レクリエーション活動、文化活動など

○その他

町主催事業への参加、手伝いなど
※ただし、宗教、政治、営利を目的とした活動は対象になりません。

補償できない事故

- 山岳登山、ハングライダーなど危険を伴うスポーツ
- 指導者や参加者の故意による事故
- 地震、噴火、洪水などの自然災害によるもの
- 戦争、暴動など社会的政治的騒動による事故など

事故が起きた場合の手続き

- ①団体の責任者が役場総務課に連絡
 - ②団体の責任者が事故報告書を14日以内に役場総務課へ提出
 - ③保険金の請求は役場を通して行ないます
- 問い合わせ 役場総務課 行政係 ☎(293)3111

みんなが安心して暮らせるために

「自分にできることをやっているだけ」と話される元気で輝いている人たちに会いました。

護川小学校区で地域安全活動をしている中川和枝さん(杉水)と豊岡吾朗さん(杉水)の二人を紹介します。

朝の通学見守りや清掃活動のきっかけは？

杉水の中川和枝さん

自分の体調管理のために散歩を始め、そのついでに道端に落ちている空き缶やゴミ拾いをしていました。私の散歩コースが、たまたま子どもたちの通学路だったこともあり、顔見知りになっていきました。そのうち、学校まで一緒に歩いていくようになったのです。



毎日、ここで待ち合わせ。元気に挨拶一緒に登校する中川さん。

杉水の豊岡吾朗さん



交通量の多い交差点での交通整理は、通勤・通学者の安全を守ります。

私も、散歩をしようと思っておりましたが、歩くだけは気恥ずかしい思いがあって、空き缶を拾いながらの散歩を始めました。そんな散歩の帰り道に通学中の子どもたちと出会い、挨拶を交わすようになりました。通学路は交通量が多く、危険だと思い、交通整理をするようになりました。

地域での活動の中に見えてきた「人権」とは？

今でも部落差別やいろんな差別があります。自分が差別を受けていても、差別を見抜く力がないと差別は見えません。差別を跳ね返す力を持っていないと苦しい思いをするので、私は学習を続けます。

人権学習を重ねることが心の目を育てることだと思います。今、夫婦で南杉水人権のまちづくり協議会の交流部会に参加しています。

自分が住んでいるところだけではなく、たとえば、近隣の地域の人たちとも茶話会のような交流会をする中で、お互いの立場や考え方を理解しあうことが大切だと思っています。

朝の通学見守りや、学校の清掃作業などでの子どもたちとの関わりや、一人暮らしの高齢者訪問など、私が行くことを楽しみにして待ってくれる人がいることが、私の生きがいであり、張り合いになっています。私が思う人権とは、私の家族が私を理解し協力してくれるように「人を理解して大切に、人の役に立ちたい」という思いです。これからも自分にできることをやっというと思っています。地域の人たちの交流を図るために、隣近所の力を借りながら、みんなのパイプ役となって行こうと思います。

※現在、豊岡さんは民生委員・児童委員としても活躍中です。

今回取材をしたお二人には、人権問題に関する研修会や大会などでお会いしていました。研修会などで培われた思いが、子どもや高齢者の方々の「命」を見つめて大切にすることにつながっていることを感じました。

6月7日(水)は人権相談 午前10時から午後3時まで 役場4F 大会議室

行政改革懇談会委員を募集します

～あなたの意見を行政改革に～

現在、町が進めています行政改革を、町民の皆さんのご意見やご提案によって更によりよいものにしていくため、昨年度に引き続き行政改革懇談会の委員を下記のとおり募集します。行政と町民が一体となった取り組みのひとつです。皆さんのご応募をお待ちしています。

- 募集期間 6月1日(木)～6月30日(金)
- 対象者 町内に在住、在勤の20歳以上の人
- 募集人員 若干名
- 活動期間 1年間(平成18年度)
- 活動内容 効率的な町政の実現をめざして、現在町がすすめている行政改革の進捗状況などについて審議し、ご意見やご提案をいただきます。
- 活動回数 年3回程度、懇談会に出席
- 報酬など 規定の報酬、費用弁償を支給
- 申込方法 行政改革に関するご意見などを記入(様式等自由)し、郵送または持参してください。
- 申し込み・問い合わせ 役場企画政策課 行革推進係 ☎(293)3118

町長交際費公開

(平成17年度下半期)

町長交際費は、町長が町を代表して行政を執行するために、外部との交際上必要な経費として認められているものです。

支出にあたっては、社会通念上妥当な範囲で、最小限にとどめるよう配慮しています。

平成17年度下半期の主な支出は、慶弔費や町内団体の懇談会の会費などです。これらの交際費について詳細を知りたい場合は、情報公開の請求ができます。

■問い合わせ 役場総務課 人事秘書係 ☎(293)3111

分類	件数	金額	主な内容
弔費	4件	35,750円	各種委員等の死亡時の香典、生花など
祝費	12件	71,000円	・陸上自衛隊西部方面隊総隊50周年記念祝賀会 ・全国健康福祉祭ふくおか(ねんりんピック)将棋出場奨励金 ・熊本県立翔陽高等学校創立百周年祝賀会 ・全国高校サッカー選手権出場大津高校サッカー部社行会 ・株式会社テラスシステム起工式 ・ホテルルートイン熊本大津駅前開業披露 ・株式会社東洋新築竣工式 など
総会の会費	2件	10,000円	・大津町区長会総会 ・大津町たばこ耕作振興会総会
懇談会の会費	18件	115,000円	・迫井手園場整備推進懇親会 ・熊本県企業誘致連絡協議会特別セミナー交流会 ・九州実業団対抗女子駅伝競走大会懇親会 ・建設業組合忘年会 ・大津あけほの会懇親会 ・大津町民生委員・児童委員との行政懇談会 ・大津町防衛三団体合同新年会 ・肥後大津青年会議所、新年賀詞交歓会 ・大津菊陽管工事協同組合新年会 ・大津町商工会新年会 ・大津町企業連絡協議会、会員企業と行政との懇談会 など
その他	4件	36,735円	企業誘致活動時、土産品など
合計	40件	268,485円	

杉水地区農業集落排水事業(下水道)の工事が始まります。

平成18年6月から右図の場所で工事を始めます。

今後、約5年間かけて杉水地区の下水道整備を進めます。工事区間は、一方通行や迂回など車両の通行に大変ご迷惑をお掛けします。通行に十分ご注意ください。

■問い合わせ 役場都市整備課 下水道推進室 ☎(293)5679



■ごみ出さずにも確認ください！
事故当日は不燃物（黄色袋）の収集日でした。しかし、スプレー缶は資源物（緑色袋）です。上部にプラスチック部分があるスプレー缶も資源物となりますのでご注意ください。

■事故の原因は？
事故現場で炎上したごみを取り出したところ、原因は穴の空いていないスプレー缶でした。穴が空いていないと缶内部にガスが残ります。そのガスがごみ収集車（パッカー車）で圧縮した際に、爆発・発火したのです。ぜひ、スプレー缶をごみとして出す場合は穴を開けて中のガスを出していただくようお願いいたします。

■ごみ収集車火災!!
皆さん日頃はごみの分別にご協力いただき、ありがとうございます。先日、大津町内において、作業中のごみ収集車（パッカー車）の内部が炎上するという事故が起きました。幸い作業員の人に被害はありませんでしたが、一歩間違えば大惨事につながります。そこでもう一度ごみの出し方について考えてみましょう。

CAUTION!!

ごみの出し方に注意!

CAUTION!!



■活用ください。
「ごみ出しカレンダー」や、ごみの品目別に詳しく説明した冊子「ごみの分け方・出し方」も継続して配布しています。お持ちでない人は窓口にてお渡します。

また、役場ではごみの分別説明会も実施しております。ぜひ活用ください。

■少しでも迷ったら！
お電話ください。
消費社会の現在、ごみも多種多様であり、その分別を把握するのは難しくなっています。そこで、どんな小さなことでもかまいませんので、分らないことはお気軽に役場までお問い合わせください。



環境月間中の清掃組合施設開放日と搬入物

施設名	電話	搬入物
東部清掃工場	☎(293)5245	可燃物
環境美化センター	☎(293)1222	不燃物、資源物
開放日		
6/3(土)・6/4(日)・6/11(日)		
開放時間		
午前8時～午前11時30分		

6月は環境月間です。町では、6月4日（日）を環境美化の日として町内全域の美化活動を実施します。

役場でボランティア専用袋を配布しています。環境美化活動を予定している団体は、お早めにお申込みください。

なお、清掃施設の開放は、次のとおりです。ご確認のうえ、各施設に直接搬入して下さい。

環境美化活動の処分料は無料です。清掃施設での受付時に実施団体名を記入し、実施後は、環境保全室まで「環境美化実施報告書」を提出してください。

6月4日は、
環境美化の日

食中毒にご注意を!

暖かい日が続くと、食中毒の季節がやってきます。食中毒の原因の9割は、細菌や、ウイルスです。食中毒を防ぐには、どうすればよいでしょうか？

ここ最近、調理した後、そのまま放置し再加熱せず、食べてしまい、食中毒を起したという事例があります。

火が通っているからと思っても、安心はできません。また、冷蔵庫の詰めすぎも、庫内の温度を上げる原因となり食品の劣化につながります。

細菌やウイルスの特徴は

- ①高温、多湿のところでは増殖のスピードが速い。
- ②増殖するときに毒素を作るものもあり、その毒は加熱しても消えない。
- ③食品を汚染しても、においや味は変化しない。
- ④高熱に弱いものが多い
- ⑤冷凍しても死滅しないが、低温の環境では増殖のスピードが遅い。

食中毒を、防ぐには

- 1 食品や手、調理器具を丁寧に洗う。
- 2 新鮮な食品を、早めに食べましょう。
- 3 食品を購入したら、冷蔵庫に保存する。
- 4 食品は内部まで、十分に加熱すること。
- 5 調理した料理は、早く食べること。
- 6 調理器具の消毒を、習慣化しましょう。

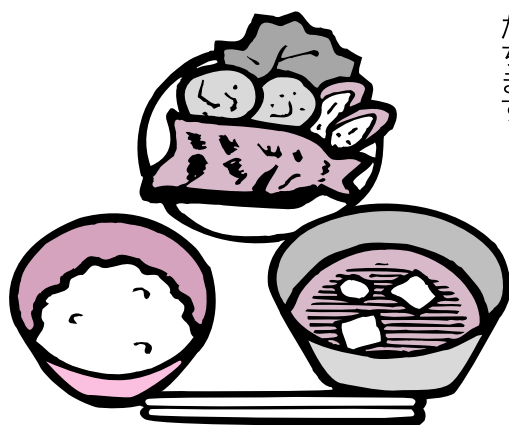

朝ごはんを食べることにより、寝ている頭を起こしてくれて、やる気や、集中力を出してくれます。

また、食事の回数や、食事の間隔を空けると、体はエネルギーを貯めようと働き、脂肪が増え、太りやすい体になります。

そのため、ダイエットしたい人は、一日三度の食事は欠かせません。そして、一度に多くの食事を摂るとインスリンの働きが悪くなり、この状態が続くと、糖尿病を引き起こすといわれています。出来れば、朝食をしっかりと、夕食を軽めにする習慣をつけるとエネルギー消費の手助けにも、役に立ちます。

朝ごはんは一日の力の源

いきなり 読ん ど

2006FIFAワールドカップの日本代表選手に、 大津高校出身の2人が選出!!

サッカーワールドカップ(W杯)ドイツ大会に、大津高校出身の土肥洋一選手(FC東京)と巻誠一郎選手(ジェフユナイテッド千葉)の2人が日本代表に決定しました。

W杯の代表選手に熊本県出身者が選ばれるのは初めて、もちろん大津高校出身者が代表選手に選ばれるのも、初めての快挙です。



©FC東京

土肥洋一選手

1973年生まれの32歳。背番号12 GK(ゴールキーパー)

W杯出場者の中でも最年長。大津高校卒業後、日立製作所(後の柏レイソル)に入団、そして2000年からFC東京に所属。安定したセービングと的確なコーチングでチームを鼓舞する絶対的な守護神。川口、栖崎に並ぶ実力を持ち、試合出場が期待される。



©ジェフユナイテッド市原・千葉

巻誠一郎選手

1980年生まれの25歳。背番号11 FW(フォワード)

身長184cmから繰り出されるヘディングを得意とする。大津高校時代は、2年生までアイスホッケーとサッカーを両立させていたという経歴を持つ。代表発表時、ジーコ監督から「マキ」の声が出ると、どよめきがおこった。土肥選手同様、試合出場が期待される。

2人とも、大津高校での経験を生かしてドイツで頑張ってください!!

イラスト紹介

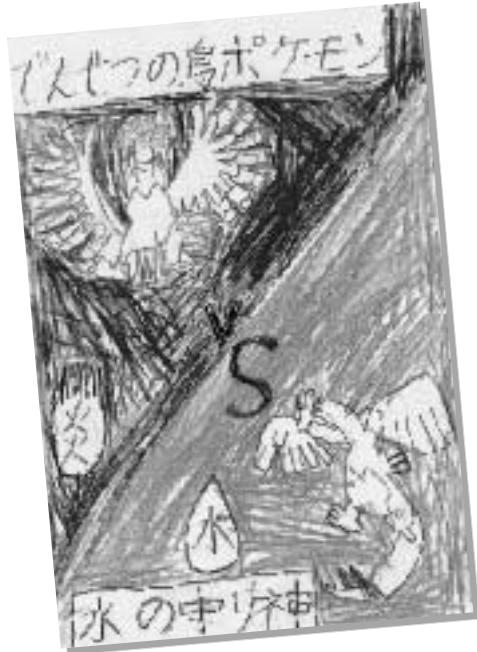

井ノ上聡史さん(大津)

広報クイズ

4月22日、23日に毎年恒例の大津つつじ祭が開催されました。23日は、中心商店街が歩行者天国になり、様々な催しが祭りを盛り上げました。また、昭和園でも色とりどりのつつじの花が訪れた皆さんの目を楽しませていました。さて、大津町の町花でもあるつつじの花は、右の写真の4つのうちどれでしょう?

(ヒント: 今月の広報紙をよくご覧ください)

図書カードを5人に
プレゼント!

5月号の答えと当選者
○答え 桜(まつり)
○当選者
緒方登志子さん(大津)
桐原 梨奈さん(杉水)
村山 二子さん(矢護川)
門司れつ子さん(引水)
山本 桜々さん(室)

宛て先 〒869-1292 (住所不要)
大津町役場 広報クイズ係
広報に対するご意見やイラストなど
お待ちしております!

※イラストやご意見は広報紙に掲載することがあります。

○応募締切 6月20日(火)必着 ○答えと当選者発表 7月号に掲載

「冬の思い出」

日本と逆の南半球にあるニュージーランドは今、冬です。6月から8月は、スキー場がとても賑わいます。南島は山が多くとても寒いので、スキー場もたくさんあります。特に南島の大きな町、クイーンズタウンのスキー場は最も有名です。一方、北島は南島ほど寒くないため、スキー場は島の中央にあるルアペフ山のファカパパススキー場一つだけです。

私の出身地は北島のオークランドという都市です。オークランドには雪が降らないため、小さい頃は家族でよくルアペフ山まで雪を見に行っていました。一度、私の弟が腕の骨を折っている時にルアペフ山へ行ったことがありました。雪に濡れないようにビニール袋で腕をぐるぐる巻きにしていた弟の姿がとてもおもしろかったのを覚えています。

余談ですが、みなさんは大津高校ALTのオースティン先生を知っていますか? 彼も最近、ラグビーの練習中に足を折ってしまいました。彼も入浴の時は足にビニール袋を巻いているのでしょうか? みなさんも、けがには気をつけてくださいね!



(英語指導助手 Donna White/ドナ・ホワイト)

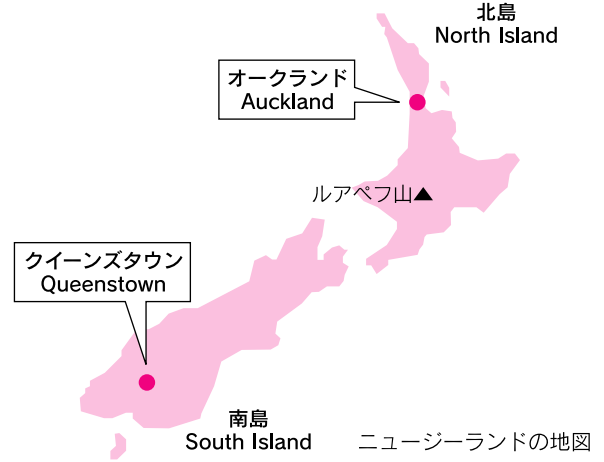

Let's Learn English

「Can you ski?」 「スキーはできますか?」
「Yes, I can / No, I can't」 「はい、できます。/ いいえ、できません。」 ※「Can you play ski?」とは言いません。

公的年金の 年金額が変わります

みんなの国民年金⁸³ 総合窓口推進室 総合窓口係
☎(293)3112

老齢基礎年金の満額は792,100円(対前年比2,400円の減額)
年金額は賃金や物価の変動にあわせて、給付と負担のバランスによって決められています。
ただし、この年金額は、20歳から60歳になるまでの40年間、すべての保険料を納めた人の場合です。もし、40年間で保険料を納めなかった時期などがあると、不足する分だけ年金額が減額されます。

●あなたの基礎年金はいくらか計算してみましょう!(老齢基礎年金の計算式)

$$792,100円 \times \frac{\text{保険料納付月数} + \text{保険料免除月数} \times 1/3 + \text{保険料半額免除月数} \times 2/3}{480月(40年(加入可能年数) \times 12月)}$$

年金ワンポイントチェック
国民年金や厚生年金などの公的年金は前年の全国消費者物価指数の上昇・下落に応じて翌年度の年金額を決定することになっています。平成18年度は消費者物価指数が下落したことを受け、マイナス0.3%分の年金額の改定が行われることになりました。このため、4月及び5月分の年金支払期にあたる6月の年金から適用されます。老齢厚生年金など、過去の収入等の実績に基づき支給されるものについては、おおむね、現在受給している年金額に0.997を乗じた額となります。

○年金に関する相談・問い合わせ 熊本西社会保険事務所 ☎(355)3261
役場総合窓口推進室総合窓口係 ☎(293)3112

大村兄妹が大活躍!!

■第17回世界エアロビック選手権大会

4月15日～16日、「第17回世界エアロビック選手権大会」が東京体育館で開催され、大村詠一さん、大村智美さんが一般ミックスペア部門で見事世界第2位の成績をおさめました。今までに詠一さんが4回、智美さんが5回目の世界大会出場を果たしていますが、一般部門入賞は、はじめてということでした。おめでとうございます。



町長に激励される大村詠一さん④ 智美さん④

大規模災害から町を守るために

■建設業組合と支援活動協定を締結

5月1日、町は、大津町建設業組合（宇都宮一誠組合長）と「大規模災害時の支援活動に関する協定」を結びました。

これは、大規模な災害が発生した場合、またはその恐れが生じたときに、町が管理する道路や橋などに対して、倒木の除去やバリケードの設置などの応急措置を建設業組合が支援活動できるように取り決めたものです。

宇都宮組合長は「大津町にはたくさんの企業や学校があり、暴風雨の時でも安全に通行できるよう、私たちの持てる力で貢献したい」と話していました。



宇都宮組合長④と組合の皆さんと握手を交わす家入町長

迷わずに出れるかな？

■麦迷路が出現！

町内の若手農業後継者でつくる「百姓研究会」（中瀬清則代表・岩坂）が、子どもたちに農業を身近に感じてもらうと岩坂地区の麦畑に「麦迷路」を作りました。

恒例となったこの迷路には、今年もたくさんの子供たちが訪れ、背丈ほどに伸びた迷路に挑戦していました。



ヤッター!! ゴールだ!!

大きな棕の木の下で

■棕天神まつり

4月29日、町地区で「棕天神まつり」が行われました。

これは、町地区の人たちが同地区にある県指定天然記念物「天神森の棕」を維持・管理していることから、みなさんの労をねぎらい、年に1回行われるものです。

木は、「棕天神」・「棕殿様」とも呼ばれ、町地区のご神木として戦前は「棕殿様まつり」が毎年行われていたそうです。



快晴のなか、棕天神を背に

新消防団員47人が誕生

■町消防団辞令交付式

4月16日、町消防団「辞令交付式」がオクス広場で行われました。

式では、日吉賢哉団長が「人間性を高め、地域の一員としてがんばってください」と訓示。新入団員47人と班長以上の新幹部となった28人のそれぞれに辞令が渡され、新入団員を代表して第5分団の村上正和さんが「忠実に消防の職務を遂行します」と力強く宣誓しました。

式の後、菊池広域連合南消防署職員による規律訓練、救急訓練、消防用具の取り扱い方法の指導が行われ、新入団員は、戸惑いながらも真剣に取り組んでいました。



日吉団長に力強く宣誓する村上正和さん



家入町長、幹部による「通常点検」

室工業団地の武山鑄造(株)が生産設備を增強

■企業立地協定書調印式

4月10日、県庁で武山鑄造(株)（本社名古屋・武山孝一取締役会長）が、県・町と「工場立地に関する協定」を結びました。

同社は、自動車用鑄物、フォークリフト用鑄物などの製造を行い、設立から33年になる会社です。自動車関連企業の増産に伴う需要拡大により、熊本工場の生産能力を3年計画で增強します。生産設備投資は総額3億9,500万円で、従業員数を、新規雇用で11人を増員し86人にする予定です。



調印式にて握手を交わす、家入町長④、島田県商工観光労働部長④、武山会長④

学校と家庭から交通安全を広げよう

■小6児童にリーダー証を交付

4月21日、6年生児童に交通安全の推進役を委嘱する「学校と家庭の交通安全リーダー証」交付式が大津小学校で行われました。

これは、県交通安全推進連盟が本年度モデル指定した県下11市町村の75校の代表校として大津小で行ったものです。

交付式では同連盟会長の潮谷義子県知事が「まず自分が交通事故にあわないようにしっかりと注意し、家族や友だちにも交通安全ルールを守るよう教えてあげてください」と激励し、児童代表4人一人ひとりにリーダー証を手渡し、全児童で誓いの言葉を大きな声でのべました。



リーダー証を手渡される児童たち



潮谷県知事

今月の相談

相談	期日	時間	場所	相談員
心配ごと相談	5(月)	13:30 15:30	人権啓発福祉センター	本田 節子
	6(火)	13:00 16:00	老人福祉センター	松本 権一
	13(火)	〃	〃	本田 節子
	27(火)	〃	〃	岡田 英俊
心配ごと・児童相談	20(火)	〃	〃	吉田 和信
行政相談	15(木)	10:00 12:00	住民相談室	日野恵美子
法律相談	30(金)	〃	〃	弁護士 坂本 秀徳 ★注意 地域づくり推進室で事前の予約が必要です。
身体障害者相談	5(月)	13:00 16:00	老人福祉センター	山下 幸
税務相談	9(金)	10:00 15:00	住民相談室	税理士会 菊池支部
年金相談	21(水)	〃	〃	社会保険相談専門員
教育相談	毎週 月・水・金	9:00 16:00	中央公民館 教育相談室	大塚 貴子 ☎293-2231
園芸相談	18(日)	10:00 11:30	大津地区公民館分館	斉藤 節夫

ありがとうございました
次の皆さんから寄付や施設への訪問がありました。(敬称略)

- 老人ホームすぎなみ園
日吉生(町) 大塚静江(室) 引水婦人会 田呂丸桂起(矢護川) 宝元寺 コロナ美容室 渡邊馨(南阿蘇村)
- 若草児童学園
西岡順子(熊本市) 引水婦人会 角田啓二(山鹿市) 大津町商工会女性部



4月29日、熊本市の動植物園まで歓迎遠足へ出かけました。当日は好天に恵まれ園児たちは、新しい班の友だちと一緒に動物を見たり、観覧車など遊具に乗ったり、楽しい一日を過ごしました。(若草児童学園)

熊本の気候にあった
県産木材で家を
建てましょう！

県では、県内で木造住宅を新築される人に乾燥スギ柱材など、マンションリフォームをされる人に内装材を無償提供する「くまもと森林を育む木の住まいづくり推進事業」を実施します。募集戸数は、新築木造住宅が年間140戸、マンションリフォームが20戸です。詳しくは、お問い合わせください。

○申し込み・問い合わせ
県林業振興課県産材利用推進室 ☎(333)2448

くまもとの木を
使った木製遊具を
貸出します。

県産木材の利用促進のPR活動などに協力できる人に、イベント・行事や、子育て支援活動・保育園・学校などの遊具・教材として、くまもとで育った木を使った木製遊具を無料で貸出します。木製遊具は、ヒノキの積み木やヒノキの棒、木のパズルなどです。

山林でさわやかな汗を流してみませんか
森林ボランティア菊池「みどり世紀の森づくり」では、山の手入れをするボランティアの人を募集します。山に興味のある人もそうでない人も、山の中でさわやかな汗をかいてみませんか？
家族でも、一人でも結構です。皆さんの手で山の手入れをして、豊富な地下水をつくりだしましょう。
○日時 平成18年6月予定
○場所 環境の森(大津町真木)
○申し込み・問い合わせ
菊池地域振興局林務課
☎0968(25)4111
役場商業観光室林務公園係
☎(293)3115

おしらせ

くらしの伝言板

6月は土砂災害
防止月間です

これからは梅雨に入り、雨の多い季節です。土石流、地すべり、がけ崩れなどの土砂災害は、主に雨が引き金となって発生します。みなさんの自宅、職場の周りに土砂災害危険箇所はありませんか？事前に危険な箇所を確認し、防災情報を収集するなど「日ごろの備え」を万全にして、いざとなった「早めの避難」をこころがけましょう。
なお、危険な個所の確認方法など、詳しくはお問い合わせください。

○問い合わせ 県砂防課

☎(383)1111
内線(6264)

国内ハンセン病療養
所入所者等に対する
補償金制度について

国内ハンセン病療養所のみに入所されていた人への、補償金の請求期限が残すところわずかとなりました。支給対象者で、手続きが済んでいない人は、お問い合わせください。

○支給対象者

平成18年3月31日までに国内ハンセン病療養所に入所され

チャイルドシート購入補助のお知らせです。

平成18年4月1日以降に、出生又は転入の手続きをした児童(4歳未満)のために購入したチャイルドシートは、保護者の所得に応じて補助をすることになりました。

- 補助対象 対象児童の保護者に前年分所得税が世帯非課税世帯に限ります。
- 補助額 購入費の2分の1以内で、1万円が限度です。
- 提出書類 平成17年分所得税源泉徴収票の写し、又は平成17年分確定申告書の写し、チャイルドシート購入の領収書、印かん

○問い合わせ
役場子育て支援室 子育て支援係
☎(293)3349

※平成18年3月31日までに出生又は転入の手続きをした児童は、従来どおり制限はありません(ただし、4歳未満に限る)。詳しくは、お問い合わせください。

○請求期限
平成18年6月21日(水)
ていた人で、補償法施行日において生存されている人

○問い合わせ
厚生労働省健康局
疾病対策課ハンセン病係
☎03(5253)1111

ぼしゅじ

税務職員
(税務大学校生)
募集

人事院と熊本国税局では、税務職員(税務大学校生)を募集しています。
税務職員には、仕事の性質上、豊かな人間性と高度の知識が要求されます。
国家公務員採用Ⅲ種(税務)試験に合格し採用されすと、全員が税務大学校普通科に入校し、一年間、大学水準の教養と税務職員として必要な専門知識を修得するための教育を受けることになっています。
その後、税務署に配属され、国税の仕事に従事することになります。

- 受験資格 昭和60年4月2日(税務区分は昭和61年4月2日)から平成元年4月1日までに生まれた人
- 試験の程度 高校卒業程度
- 受付期間 6月20日(火)から6月27日(火)まで
- 第一次試験 9月3日(日)

○問い合わせ
菊池税務署総務課
☎0968(25)2121

国家公務員
採用Ⅲ種試験
(高校卒業程度)

人事院では、行政事務などの高等学校卒業程度の試験として、「平成18年度国家公務員採用Ⅲ種試験」を実施します。

○問い合わせ
人事院九州事務局
(担当:第二課試験係)
☎092(431)7733

(財)大津町体育施設等管理公社臨時職員募集

○問い合わせ (財)体育施設等管理公社(町運動公園内) ☎(293)6564

職種	募集人員	雇用期間	勤務時間	仕事の内容
施設整備作業員	各1人	採用から平成19年3月末日まで	週3日(土日祝は除く) 1日8時間	運動公園などの施設環境整備作業(機械作業あり)
施設整備軽作業員			月~金(土日祝は除く) 午前9時から午後4時	運動公園などの施設環境整備の屋外作業

○受付期間 6月1日(木)~6月16日(金) ○受付時間 午前8時30分~午後5時(土・日・祝祭日を除く)
○申し込み 履歴書を持参し、体育施設等管理公社までお申し込みください

金婚を迎えるご夫婦へ

金婚夫婦表彰該当者の受け付けを次のとおり行います。
○対象者 昭和31年に結婚し、本年中に満50年を迎えるご夫婦
○申込期限 7月12日(水)
 ※申請は代理の人でもできます。
○申し込み・問い合わせ 役場保険医療対策室 介護保険係
☎(293)3114



平成19年3月新規学校卒業者対象 求人受理説明会

ハローワーク菊池では、来春新規学校卒業者を採用予定の企業などを対象に、新卒者用求人申し込みから選考、採用、受入れまでの手続きなどの説明会を開催します。
 新卒者を雇用される場合、原則としてハローワークへ求人申し込みをしてもらっていますが、その前提として採用責任者の人はこの説明会を受講することになっています。
 地元の優秀な人材の確保のため、多数の企業からの参加をお待ちしています。
○日時 平成18年6月14日(水)午後2時から午後4時まで(午後1時30分から受付)
○場所 合志市総合センターヴィーブル
○問い合わせ ハローワーク菊池 (菊池公共職業安定所) 職業支援部門 **☎0968(24)8609** 内線(309)

作文の募集

国税局や税務署では、今年も高校生の皆さんから税に関する作文を募集します。
 テーマは、税に関することであれば何でも結構です。字数は、2,000字程度で、締切りは9月7日(木)です。また、中学生の皆さんの作文についても、同じ内容のテーマで募集しています。字数は1,200字以内で、締切りが9月上旬です。
 高校生、中学生の皆さん奮って応募してください。詳しくは、お問い合わせください。
○提出先・問い合わせ 菊池税務署 **☎0968(25)2121**

6月は児童手当現況届の提出の月です。

児童手当は、小学6年生(満12歳)に到達後、最初の3月31日までの児童を養育している人で、前年の所得が一定額未満の人に支給される手当です。
 児童手当を受けている人は、毎年6月中旬に「児童手当現況届」を提出しなければなりません。この届は、毎年6月1日における状況を記入し、児童手当を引き続き受ける要件があるかどうかを確認するためのものです。この届の提出がないと、6月以降の手当を受けられなくなりますので、ご注意ください。
 現況届用紙は町から郵送します。必要事項を記入して提出してください。
Q 4月に転入したとき、所得証明を提出したのですが、現況届のときも必要ですか?
A 転入時に提出した所得証明書は16年分です。6月からは17年分の所得で支給要件を確認しますので、前住所地での所得証明が必要です。
 ※児童手当の受給資格があると思われる人で、また手続きをしていない人は、申請をしてください。
Q 児童手当は法改正により小学6年生まで延長され、あわせて所得制限が引き上げられました。児童手当は受給要件に該当すれば、申請をした月の次の月から支給されます。(法改正により新たに受給要件に該当された人については9月30日までに申請すれば4月分から支給されます。)
○問い合わせ 役場健康福祉課 健康福祉政策係 **☎(293)3113**

町営住宅補充入居者募集

- 募集する団地 あけほの団地7戸・矢護川団地1戸 西鶴団地(高齢者・身障者向け)1戸 北出口団地1戸
- 申込資格 大津町に住所または勤務先がある人で、町営住宅の入居基準を満たす人
- 申込期間 6月22日(木)~30日(金)
- 申し込み・問い合わせ 役場 総合窓口推進室 住宅係 **☎(293)3112**

『岩戸の里』から

- 6月18日(日)は父の日です お父さんに牛乳をプレゼントしませんか? 当日は、プレゼント用の牛乳を販売します
- 岩戸の里スタッフ募集中!! お気軽にお電話下さい。担当(重石・木下)まで
- 営業時間 午前10時~午後10時(入館受付は午後9時まで)
- 休館日 毎月第1火曜日
- 問い合わせ 大津温泉「岩戸の里」 **☎(294)2626**

公共工事等入札結果公表

入札日	工事(業務・備品)名	落札金額(円)	落札業者名
平成18年5月1日	町道湯丹御願所線側溝改修工事	2,362,500	(株)大正
	町道引水前田線側溝改修工事	3,748,500	(有)丸木建設
	町道杉水水迫線水路改修工事	1,573,950	(資)山本硬化建材
	町道森上鶴線側溝改修工事	1,932,000	日置建設(有)
	町道陣内原口線側溝改修工事	2,457,000	翔陽産業(有)
	町道町区西通線側溝改修工事	945,000	吉武建設
	町道東道免線側溝改修工事	2,331,000	豊岡建設(株)
	大津北部1工区舗装工事その1	1,260,000	(有)田中産業
	杉水地区支線2号他(8工区)管路施設工事	30,135,000	長田建設(株)
	杉水地区支線2-4号(6工区)管路施設工事	25,137,000	村上建設(株)
	錦野地区幹線1号他(1工区)管路施設工事	32,497,500	(株)宇都宮建設
	錦野地区幹線1号他(2工区)管路施設工事	18,732,000	(有)野口建設
	大津土地区画整理事業区画整理登記等業務委託	7,035,000	(財)熊本土地区画整理協会
	北出口団地第2工区改修工事設計業務委託	924,000	(有)アーク連合設計
	町道源場水引線他測量設計業務委託	682,500	(株)村田測量設計
	町道陣内引水線他測量設計業務委託	934,500	(株)日本環境設計コンサルタンツ
	町道南出口老人ホーム線測量設計業務委託	2,310,000	(株)三和測量設計社
	町道大林57号線測量設計業務委託	7,140,000	(有)馬場測量設計事務所
	町道彌生線測量設計業務委託	924,000	(有)馬場測量設計事務所
	町道小林竹迫線測量設計業務委託	4,725,000	(株)大森エンジニアリング
	町道三吉原北出口線植樹帯剪定等管理業務委託	1,470,000	(有)榎木造園
	町道杉水原水線植樹帯剪定等管理業務委託	682,500	(株)大津造園
	町道新小屋山線植樹帯剪定等管理業務委託	不落	
	町道駅前2号線植樹帯剪定等管理業務委託	不落	
	R57ロータリー植樹帯剪定等管理業務委託	262,500	(有)タカハマ緑幸
	町道本田技研南通線植樹帯剪定等管理業務委託	1,260,000	(株)大津造園
	町道高尾野線他植樹帯剪定等管理業務委託	1,155,000	(有)新高
	町道三吉原北出口線(都市計画道路)植樹帯剪定等管理業務委託	735,000	(有)新高
	平成18年度ふれあい公園管理業務委託	325,500	(有)ユウトク造園
	平成18年度町立公園等管理業務委託A	6,510,000	(有)榎木造園
	平成18年度町立公園等管理業務委託B	2,709,000	(有)平川緑地産業
	平成18年度町立公園等管理業務委託C	2,415,000	(有)タカハマ緑幸
	平成18年度町立公園等管理業務委託D	不落	
	平成18年度町立公園等管理業務委託E	不落	
	平成18年度町立公園等管理業務委託F	3,150,000	(有)新高
	平成18年度町立公園等管理業務委託G	1,365,000	(有)タカハマ緑幸
	平成18年度町立公園等管理業務委託H	1,260,000	(有)ユウトク造園
	平成18年度町立公園等管理業務委託I	1,155,000	(有)ユウトク造園
	平成18年度大津町町民交流施設空調機総合管理業務委託	577,500	三菱電機ビルテクノサービス(株)
	平成18年度図書館空調機保守点検業務委託	966,000	(株)九電工
	平成18年度庁舎空調機保守点検業務委託	1,260,000	共栄設備工業(株)
	平成18年度図書館清掃(定期)業務委託	871,500	(株)グッドスタッフ
	平成18年度大津町振興総合計画計画印刷	1,942,500	(株)啓文社
	平成18年度大津町民交流施設売機賃借	不落	
	大津町体育施設用備品購入	1,233,844	(資)ハヤカワ運動具店

国民健康保険 Q&A

勤めていた会社を辞めて職場の健康保険(社会保険)の資格を喪失したのですが、国民健康保険(国保)の手続きは必要ですか?

社会保険から国保への切り替えは自動的に行われませんので、必ず14日以内に役場保険医療対策室国保医療係で手続きしてください。

もし、加入手続きをしないままですと、病気になる場合、保険証がないため医療費が全額自己負担になります。

また、後になって加入手続きをしても、国保の資格が発生するのは届出日から7日以内

- 届出に必要なもの
 - ① 社会保険の資格喪失証明書
 - ② 同じ世帯に国保の人がいる場合は国保の保険証
- 問い合わせ 役場保険医療対策室 国保医療係 **☎(293)3114**

介護保険 Q&A

よい事業所を教えてください。

よい事業所とは、個人によって評価が違いますが、地域の評判を聞いたり、実際に施設を見学するなど、積極的に情報収集を行うことは大切です。

よい事業所を見分けるポイントをご紹介します。

- ① 介護の具体的な内容が書かれた書類(重要事項説明書)を渡し、わかりやすく説明してくれる。
- ② 日曜日や連休など、利用したいときに事業所が開いている。
- ③ 苦情や相談意見を受け付けられる窓口がある。
- ④ 介護保険が使えるサービスと使えないサービスが、書類にはっきりわかるように書かれている。
- ⑤ 事業所の職員の数や資格が書類に書かれている。

※事業所とは、介護サービスを提供する場所のことを言います。

● 問い合わせ 役場保険医療対策室 介護保険係 **☎(293)3114**

