

広報 おおづ

KoHo OZU

2007
AUGUST

8

葉月
はづき

広報おおづ

2007
8



みんなで
カレーライス

いただきます!

食べたいイモ!



- オーエンス広場「おーえんずアクションプランの実施状況公表」…… p2
- インタビュー「パキスタンってどんなところ?」…… p4

File
004

愛の献立!

夏野菜のカレー 7月5日の給食献立

彩りも鮮やかな夏野菜、栄養たっぷりのカレーです。暑さは辛くて熱いもので吹き飛ばしましょう!

学校給食センター



材料 (4人分)

豚肉	130g
じゃがいも	210g
たまねぎ	210g
にんじん	60g
なす	80g
えだまめ	20g
※カレールー	25g
カレールー	30g
カレールー	30g
※給食では3種類のカレールーを使っています。	
ドライカレー	4g
粉チーズ	13g
ウスターソース	4g
ミルポア	25g
塩	0.7g

栄養価 (1人当たり)

エネルギー	677kcal
タンパク質	18.6g
脂質	14.8g
カルシウム	84mg
鉄	2mg
ビタミンA (レチノール当量)	248μg
ビタミンB1	0.64mg
ビタミンB2	0.25mg
ビタミンC	25mg
塩分量	2.3g

作り方 (所要時間約 60分)

- ① なすは食べやすく切り、水にさらします。じゃがいも、にんじんは一口大に切り、たまねぎはスライスします。
- ② 油を熱して肉とたまねぎをしんなりするまで炒めます。
- ③ ほかの野菜も入れて炒めます。
- ④ 水を加えじゃがいもが煮えるまで煮込みます。(途中アクをとります)
- ⑤ カレールーを入れ、調味料を加え味をととのえます。

カレーのポイントはたまねぎをよく炒めることです。日光をたくさん浴びた栄養豊富な夏野菜を美味しく食べましょう! トマト、ピーマン、パプリカ、かぼちゃなども合いますよ。

今月の表紙



6月29日に児童館で行われた「はとぼっぼクラブと高齢者学級の交流会」です。みんなで七夕の飾り付けをしました。その後、カレーライスで昼食。おいしそうに食べている子どもたち…正に「子育てに夢がもてるまち」ですね。

まちの人口

平成 19 年 6 月末現在 ()は前月比

人口	29,793人 (+66)
男	14,559人 (+33)
女	15,234人 (+33)
世帯数	10,949戸 (+47)

6月末の動き ◆出生 / 37 ◆転入 / 122
◆死亡 / 14 ◆転出 / 79

広報おおづ / 平成 19 年 8 月号
発行・編集 ■ 大津町・企画政策課
〒869-1292
熊本県菊池郡大津町大字大津1233番地
☎096(293)3111 fax 096(293)4836
URL <http://www.town.ozu.kumamoto.jp/>

印刷 ホープ印刷株式会社

ふおとぐらふ photograph



集まれ! 大津っ子

おがた りん
緒方 凜さん (10カ月・室)

「元気に育ってくれてありがとう★
男の子らしく育つんだよう😊」

豪パパ 博ママ

集まれ! 大津っ子 大募集中!!
■ 申し込み・問い合わせ 企画政策課 ☎(293)3118

熊本県大雨災害義援金募集!

募集締切 8月10日(金)まで

7月6日に発生した集中豪雨は、美里町を中心として多数の住民に被害をもたらしました。今後、継続的な援助が必要になります。熊本県共同募金会と日本赤十字社熊本県支部では、被災された人々を支援するために、義援金を募集します。

金融機関	支店名	口座番号	口座名義
義援金の振込窓口	郵便局	01930-2-2300	シャカイフクシホウジン クマモトケンキョウドウボクンカイ 社会福祉法人 熊本県共同募金会 ※通信欄に「熊本県大雨災害義援金」と記入
	ビヨギンゴウ 肥後銀行	スイドウチョウシテン 水道町支店 (普)1281400	
	クマモトファミリーバンク 熊本ファミリー銀行	ハナ(タエイギョウ) 花畑営業部 (普)025449	
	郵便局	01900-0-99	ニホンセイキョウジシャクマモトケンシブ 日本赤十字社熊本県支部 ※通信欄に「熊本県大雨災害義援金」と記入

※上記以外の他銀行からの振込みは手数料がかかります。

問い合わせ 熊本県共同募金会 ☎(354)3993 日赤熊本県支部 ☎(384)2111



※この広報紙は環境に配慮して再生紙及び大豆インクを使っています。



おーえんずアクションプラン 大津町次世代育成支援行動計画 の実施状況公表

町では、「日本でいちばん子育てに夢がもてるまち」を目指して、大津町次世代育成支援行動計画を実施しています。今回は、行動計画の実施状況をお知らせします。子どもの健やかな成長を願う温かいまなざしにあふれ、子育て本来の喜びが実感できるように計画を進めています。

計画年度：平成15年度～平成21年度

(進捗状況：◎目標達成 ○順調 △遅れ ×未実施)

目標事業量設定の項目(主な事業) ※は参考資料	平成15年度 実施状況	平成18年度 実施状況	平成21年度 目標事業量	進捗 状況	実施状況など
通常保育(保育所) 入所児童数 (※入所定員)	603 (450)	675 (510)	650 (-)	◎	平成18年度に定員増により目標を達成しましたが、転入者などの増加で入所希望児童数が増加しています。
一時保育 定員 (※延利用数)	10 (1,309)	10 (1,943)	10 (-)	◎	全保育所で実施。利用人数が増加しています。
延長保育(1時間) 定員 (※延利用数)	65 (9,977)	65 (11,411)	65 (-)	◎	全保育所で実施。利用人数が増加しています。
休日保育	実施園数	1	1	○	大津保育園で実施。利用人数が増加しています。
	定員 (※延利用数)	6 (74)	6 (254)		
放課後児童健全育成事業 (学童保育)	箇所数	3	4	◎	平成17年度に1カ所、平成19年度に2カ所開設しました。
	児童数	174	312		
子育て支援センター	箇所数	3	3	◎	町の北部・中部・南部にそれぞれ1カ所設置しています。
つどいの広場	箇所数	0	1	◎	平成18年度に「美咲野広場」を開設しました。
ファミリーサポート センター	箇所数	1	1	◎	全体会員数は、723人で順調に増加していますが、保育サポーター(協力会員)の数が伸び悩んでいます。
	保育サポーター数 (※利用件数)	57 (1,530)	88 (1,713)		
病後児保育	箇所数	1	1	○	感冒・水痘・インフルエンザなどの病気回復期に利用されています。
	定員 (※延利用数)	3 (315)	3 (372)		
子育て短期支援事業 (ショートステイ)	箇所数	2	2	○	町内に利用できる施設がないため、あまり利用されていません。
	定員	2	2		
乳幼児健診	受診率	97.4	97.5	△	未受診者へ連絡をとり、状況把握しています。
助産師の新生児訪問	訪問件数	150	137	△	乳児訪問の全体の件数はあがっています。
母子保健推進員	推進員数	7	9	○	推進員数は順調に増えています。
親材育成プログラム	実施中学校数	1	0	△	中学校では実施していませんが、平成18年度から町社会福祉協議会に委託し、中・高校生を対象に実施しています。

※すべての目標事業量設定項目の実施状況を町ホームページで公表する予定です。

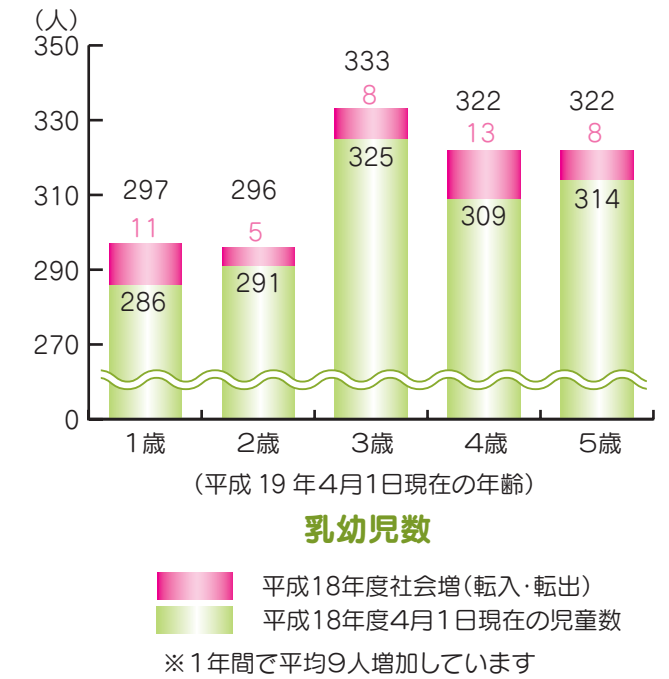
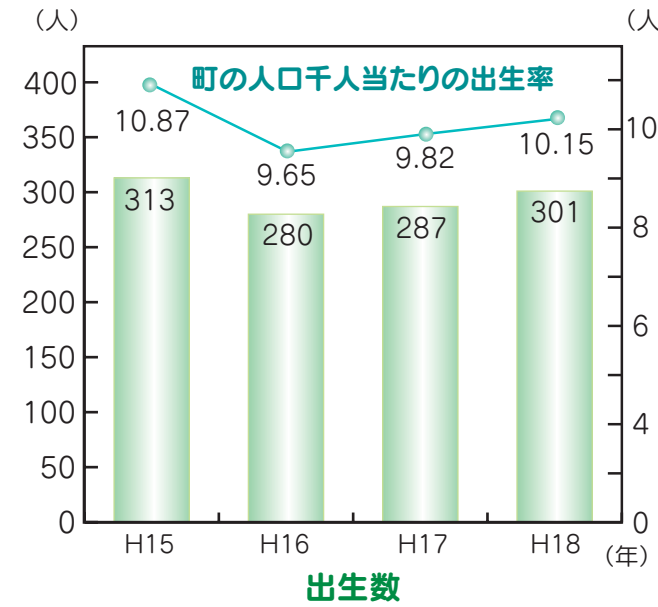

子育て支援の課題と今後の取り組み

【課題】

保育所関係

- ・平成17年度から出生数・人口千人当たりの出生率が増加
- ・平成18年度に乳幼児の転入が急増
- ・共働き家庭の増加

入所希望者が急増し、待機児童が増加する見込み

学童保育

- ・子どもを巻き込む犯罪が増加
- ・共働き家庭の増加

入所希望者が急増し、学童保育クラブが大規模化

病後児保育

病気中の子どもを預けることができる「病児保育」の実施が望まれている

子育て支援センター・つどいの広場

平成19年度から「地域子育て支援拠点事業」に移行された。そのため、小規模型支援センター(平成21年度まで経過措置期間あり)の事業形態の変更が必要になる

【取り組み】

保育所関係

さらに、保育所の定員増を検討し、750人以上の受入体制を目指します。

学童保育

校区見直しの状況を考慮しながら、施設・環境整備を行います。また、学童保育未実施校区への設置を検討します。

病(後)児保育

病児保育への移行に取り組みます。移行にあたっては医療機関などでの実施も検討します。

子育て支援センター・つどいの広場

事業形態を広げ、地域での子育て支援の充実を行います。

今年度中に計画の中間見直しを行います。町内企業の増設などでの従業員数の増加、美咲野団地の入居者の急増、高層アパートの建設などで児童数の見込みも変更が必要になっています。今回の行動計画の実施状況結果を基に町の現状に合った見直しを行い、子育て支援事業を実施します。

固定資産税のしくみ(償却資産編)

今月は、固定資産税の中の償却資産について見ていきます。償却資産と聞いてピンとこない人も多いと思いますが、償却資産とは営業や農業、不動産賃貸など事業のために用いる機械・器具・備品のことです。

主な償却資産

資産の種類	例
構築物	アスファルトなどの舗装路面、門・塀、ビニールハウスなど
機械および装置	旋盤、溶接機、管理機、動力噴霧器、リフトなど
船舶	ボート、釣り船など
航空機	ヘリコプター、グライダーなど
車両および運搬具	大型特殊自動車、貨車、フォークリフトなど(※)
工具・器具・備品	パソコン、陳列ケース、レジスター、厨房機器、自動販売機など

※自動車税・軽自動車税の対象となっているものを除く。

みん
さんの
暮らしを
さらさら
させる
税金

vol.10
住民税務課
☎(293)3117

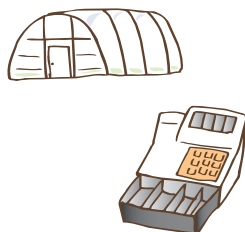

●償却資産の申告

償却資産は、土地・家屋とは異なり、申告に基づいて課税します。償却資産を所有している人は、毎年1月1日現在の償却資産の状況を、1月31日までに申告することになっています。申告の内容から課税のもとになる課税標準額を算定し、その額が150万円を超えた場合に固定資産税を課税します。なお、リース契約を結んでいる資産は、貸主が申告してください。

町民税の支払い方法



町民税は特別徴収(事業所が従業員の給与から天引きして町へ毎月払う方法)と普通徴収(納税義務者個人が納付書あるいは口座振替により町へ直接払う方法)があります。

事業所が給与天引きできるのであれば、普通徴収から特別徴収へ支払い方法を変えることができます。また、特別徴収だった人が退職などにより給与天引きできなくなった場合は普通徴収に変わります。

いずれの場合も、残りの税額を残りの納期で割って払うことになります。

特別徴収と普通徴収の納期

特別徴収	6月	7月	8月	9月	10月	11月	12月	1月	2月	3月	4月	5月	全12期
普通徴収	6月	/	8月	/	/	11月	/	1月	/	/	/	/	全4期

お知らせ

毎週水曜日は、役場で午後7時まで税の支払いができます。



退職金と税金

町民税は前年の所得で課税しますが、ほとんどの退職金は、既に町民税を天引きされているので、翌年の税額に反映することはありません。例外として「退職所得の受給に関する申告書」が事業所などから提出されず、税率20%で所得税が源泉(天引き)されている場合があります。このような場合は翌年の税額に反映することがあります。

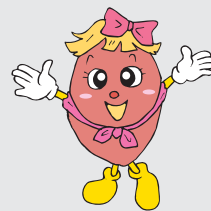

パキスタンってどんなところ?

Pakistan



PROFILE

はやし かず え
林 寿恵さん

1975年生まれ 理学療法士

阿蘇温泉病院で約6年間勤務し、退職後「青年海外協力隊」の隊員として2年1ヵ月間、パキスタンの学校で子どもたちのリハビリや現地のアシスタントに技術指導を行う。



広報おおづ 平成17年5月号に「町の人が青年海外協力隊で2年間パキスタンに行く」という記事が掲載されています。その人は、林 寿恵さん(大津)。林さんがこの程、派遣を終えて大津町に帰ってきました。「パキスタンって聞いたことあるけど、どんなところ?」「日本との違いは?」などを聞きました。

青年海外協力隊に参加しようと思ったきっかけはなんですか?
もともと海外に出たいという思いがありました。環境を変えたいと思った。私の人生の中で(環境を変える)いい時期だと思いました。

参加の前に日本で訓練をするのですが、どんな訓練をするのですか?
私は「駒ヶ根訓練所」(長野県)で79日間の訓練を受けました。ほとんどが、語学勉強でした。

パキスタンを選んだきっかけは?自分の力が活かせるなら、どこでも良いと思っていました。

パキスタンの言葉は何語で話しますか?
国語は、ウルドゥ語です。ですが、公用語は英語なので、英語しか知らない子どもがいたりします。学校でも、英語でウルドゥ語を教えるりするんですよ。

協力隊でパキスタンに行くとすぐ地震がありました(2005年10月8日)が、どのような感じでしたか?
この地震で9万人くらいの方が亡くなりました。私が居たのはマシラコトというところなのですが、隣のバラコト村は、ほぼ壊滅でした。大体、パキスタンの女性は、宗教上から出ることが

ないのですが、そのために家の下敷きになって亡くなった女性が多かったです。私が居たところは震源地に近かったため、協力隊の指示で、首都に一時避難をしました。それでも、マンセラ市に降りたかと思っていたのですが、安全面の問題で1ヵ月半くらい帰ることができませんでした。とても大きな地震でした。

パキスタンに2年間居て、日本とパキスタンの違いってなんだと思いますか?
うーん、時間の流れが違いますね。ゆっくり流れているというか...例えば、子どもたちが、学校にも来なかったり、遅刻したりするんです。その理由が「雨が降っていたから」とかなんです。先生も怒らないんです。何故かと言うと「先生も同じ理由で休むから」なんです。

それは、ずいぶんね。
最初は、約束を守らないから怒っていたんですけど...ああこれは、文化の違いなんだなあって思いました。パキスタンの人たちは9割以上がイスラム教なので、宗教の考え方が文化なんです。

パキスタンに行ったこと...異文化にふれたことで、知った日本の良さ、大津町の良さってありますか?
パキスタンの人は、旅行者にはとても優しいんですよ。服屋さんに行くと「喉が渴いた」と言ったら

「何を飲むんだ?」って、服屋さんなのに(笑)それで「帰る」って言うても「おう!また来いよ!」って感じなんです。とても人が良いとくに私が居たところは田舎だったんですけど、日本...大津町も田舎の良さがあるじゃないですか。はい。

大津町の友だちがパキスタンに行くときに荷物を送ってくれているので、本当に良くしてくれましたよ。パキスタンに行くと、改めて大津町の人の良さを再確認しましたね。

最後に、これからの夢はありますか?
協力隊の「一般短期派遣」(1年以内の派遣)でまたパキスタンに行きます。障害を持つ人たちの環境を良くしたいですね。他にもやりたいことはありますが、私なりのことができれば良いな...と思います。

貴重なお話が聞けて、良かったと思います。今日は、どうもありがとうございました。

自分が思っている「常識」や「非常識」が正しいとは限らない。林さんの話を聞くとそのような感じを受けました。今、当たり前の様にある幸せは誰のおかげなのか?当たり前のことに感謝できているのだろうか?インタビュ後は「ありがとう」という感謝の言葉が言いやすくなったような気がします。

輝く人権

シリーズ65

子どもや孫の未来が 楽しいものになるように、 今、自分のうしろ姿に責任をもって 行動したいですね

おおつか まもる
大塚 守さん(大津)

今回は全国で封切られた、映画「新・あつい壁」で、ポスター・スチール写真を担当し、映画製作に参加した大塚守さんに話を聞きました。



大塚さん自身はこの映画にかかわって、何か変化がありましたか？
映画の受止め方は様々あると思いますが、私は映画制作が進むうちに、自分自身が偏見や差別を生み出した社会の一人であることに気づき八ツとしました。入居者の孤独や家族への愛情が分かって辛かったですね。お互いの信頼関係が強くなるほど、この映画は偏見や差別意識がとれぬ、思えない私自身を映し出している、思っていたのですね。

どうして、この映画が作られたと思いますか？
この映画は前作から約40年の年月を経て制作されました。舞台となったハンセン病患者の療養所は、現在では社会との交流も活発になり、若い世代への啓発活動も広がり、療養所を取り巻く状況は随分良くなりました。しかし、偏見や差別意識となると、話は違つようです。中山監督はこの長い年月で変わったもの、変らないものを社会に問いかけてようと、再度メガホンを取ったと思います。

映画「新・あつい壁」

生きるということ

大塚さんは、以前大病を患って「死」を意識したそうですね？
私は、7年前熊本にあるホスピス患者さんの「生きている証」を残そうと写真展を開きました。ホスピスの患者さんは、「生きて、花が咲くのを見られるだろうか、育てた野菜が食べられるだろうか？」と、死と隣り合せて生活しています。しかし、それから2年後、私がかんになり、死の恐怖に押しつぶされ、人と接することさえできなくなりました。患者さんのように死を覚悟しながら、花や野菜を作る強さはありませんでした。

大塚さんはどうやって「死」を克服しましたか？
心配した山や写真の仲間から、外出するよう何度も誘われました。今までは支えていると思っていた自分が、実は多くの人に支えられていることに気づきました。その時、肩の力がスーッと抜け、生きている喜びを実感しました！伴侶や家族が愛おしかったですね。社会の一員として、できれば価値のあることをしたいという気持ち、また湧いてきました。

大塚さんは、インタビューを受けながら、写真展の段取りをごなすという刻みのスケジュールでした。身体をいたわって、暑い夏を乗り切つて欲しいと思います。
映画「新・あつい壁」の関連記事は12ページに掲載しています。

最後に、大塚さんの目標や夢を聞かせてください。
せっかくだいたいの命です。子どもや孫の未来が楽しいものになるように、自分のうしろ姿に責任をもって行動したいですね。これからは、社会の一員として支え合いながら、共に生きたいと思っています。

大塚さんにとって人権とは何ですか？
人権というと、一部の人の話のようですが、私たち一人ひとりの問題ではないでしょうか。楽しいはずの日常生活が、間違つた情報が刷り込まれ、理由もなく侵害されるほど不合理なことはありません。そのためには、差別に気づき、差別を許さない教育が必要だと思います。

身体障害者を対象とする大津町職員採用試験

大津町では、身体障害者を対象にした職員採用試験を実施します。

- 職 種 一般事務
- 採用予定人数 2人程度
- 試験内容 高卒程度
- 受験資格 昭和54年4月2日から平成2年4月1日までに生まれた人。身体障害者手帳の交付を受けている人など
※詳細は試験要項に記載しています。
- 日 時 10月14日(日) 午前8時30分
- 場 所 大津町役場(予定)
- 受付期間 9月3日(月)～9月20日(木)(土、日、祝日を除く)
- 受付時間 午前8時30分～午後5時30分
- 申し込み・問い合わせ 役場総務課 人事秘書係 ☎(293)3111

人事異動

課 名	室 名	職名/氏名 ()内は前職
住民税務課		管理係主査 津田 三千人 (都市整備課下水道推進室 農業集落排水係主査)
産業振興課		農政係 松岡 司 (健康福祉課健康福祉政策係)
都市整備課	下水道推進室	農業集落排水係参事 保々 英樹 (産業振興課農政係参事)
教育委員会事務局	生涯学習室	審議員兼室長兼公民館長 桐原 則雄 (審議員兼室長)
		公民館 田島 公洋 (住民税務課管理係)

ねんきんイメージコンクール作品募集!

	イメージはがき部門(第18回)	イメージポスター部門
●応募資格	県内の小学生(4,5,6年)と中学生	県内の中学生と高校生
●応募規定	自作未発表作品で、はがき、またははがきサイズの用紙を使用。画材は自由。	自作未発表作品で、B3サイズまたは画用紙四つ切サイズを使用。画材は自由。

- テ ー マ 「世代と世代の支え合い」「健康で明るい老後」
- 応募方法 作品の裏面に、住所、氏名、年齢、電話番号、学校名、学年を明記し、応募してください。応募作品は返却しません。
- 発 表 入賞者に直接通知します。
- 応 募 先 また、くまもと阪神百貨店「8階展望エレベーター前」で展示会を行います。
〒860-8559 熊本市辛島町5-1 日本生命熊本ビル6F
熊本社会保険事務局年金課内 「ねんきんイメージコンクール」係
熊本西社会保険事務所や役場総合窓口推進室 総合窓口係でも受け付けています。
- 募集期限 9月14日(金)当日消印有効
- 問い合わせ 熊本社会保険事務局 年金課 給付企画係 ☎(211)0763
役場総合窓口推進室総合窓口係 ☎(293)3112

年金記録のお問い合わせは

- 被保険者・年金受給者の皆さんに、基礎年金番号に結び付けられている加入履歴を、順次送付します。疑問があれば、お問い合わせください。
- 5,000万件の記録を、被保険者・年金受給者の記録と、突き合わせ、未統合の記録がある可能性のある人には、お知らせします。
- 社会保険庁や市町村に記録がない場合には、領収書などの証拠がなくても銀行通帳の出金記録、元雇用主の証言などを根拠にして、第三者委員会で判断をします。

- 問い合わせ ねんきんあんしんダイヤル ☎(0120)657830
ねんきんダイヤル ☎0570(05)1165
熊本西社会保険事務所 ☎(355)3261

めざそう資源循環型のまち!

～環境モニター結果報告②～

● **再生資源集団回収システムの利用**
子ども会などの廃品回収の活用
廃品回収で集める資源物(新聞・古紙類や缶類など)を2カ所

● **マイバッグの利用**
マイバッグの利用もごみ減量化につながります。「意外と自然に使えた」店によっては使うことにポイントが付くので得した気分になった」などの意見がありました。マイバッグを推奨する店舗も増えていきますので、思い切って使ってみましょう。店員さんも快く応じてくれますよ。

● **買い物時にできるごみ削減**
スーパーの回収システムの利用
ジャスコ・天津店では、アルミ缶・ペットボトル・牛乳パック・トレーを持ち込むことができます。持ち込まれた資源物はリサイクルします。環境モニターの家では、買い物時に持込みを行い、月に平均1.2kgのごみ削減ができました。牛乳パックは10枚でトイレトーパーと交換もできるのでさらにお得です。

● **マイバッグの利用**
マイバッグの利用もごみ減量化につながります。「意外と自然に使えた」店によっては使うことにポイントが付くので得した気分になった」などの意見がありました。マイバッグを推奨する店舗も増えていきますので、思い切って使ってみましょう。店員さんも快く応じてくれますよ。

● **再生資源集団回収システムの利用**
子ども会などの廃品回収の活用
廃品回収で集める資源物(新聞・古紙類や缶類など)を2カ所

● **マイバッグの利用**
マイバッグの利用もごみ減量化につながります。「意外と自然に使えた」店によっては使うことにポイントが付くので得した気分になった」などの意見がありました。マイバッグを推奨する店舗も増えていきますので、思い切って使ってみましょう。店員さんも快く応じてくれますよ。

● **買い物時にできるごみ削減**
スーパーの回収システムの利用
ジャスコ・天津店では、アルミ缶・ペットボトル・牛乳パック・トレーを持ち込むことができます。持ち込まれた資源物はリサイクルします。環境モニターの家では、買い物時に持込みを行い、月に平均1.2kgのごみ削減ができました。牛乳パックは10枚でトイレトーパーと交換もできるのでさらにお得です。

● **マイバッグの利用**
マイバッグの利用もごみ減量化につながります。「意外と自然に使えた」店によっては使うことにポイントが付くので得した気分になった」などの意見がありました。マイバッグを推奨する店舗も増えていきますので、思い切って使ってみましょう。店員さんも快く応じてくれますよ。

地球温暖化防止に取り組みます!

県では、地域住民への地球温暖化防止活動の普及啓発のために、市町村ごとに地球温暖化防止活動推進員を委嘱しています。大津町からは、第4期に引き続き、豊岡力オルさん(室)が第5期推進員として任命されました。

● 学校などでの体験学習会の開催(廃油石けん作り・リガラスアート・化石のレプリカ作り・エコッキングなど)
● 環境フェア、からいもフェスティバルなどへの参加
● 推進員研修会(啓発活動の手法などの取得)

イベントを通して環境にやさしい生活を送るためのアドバイスをしています。ぜひ、皆さんも参加してください!

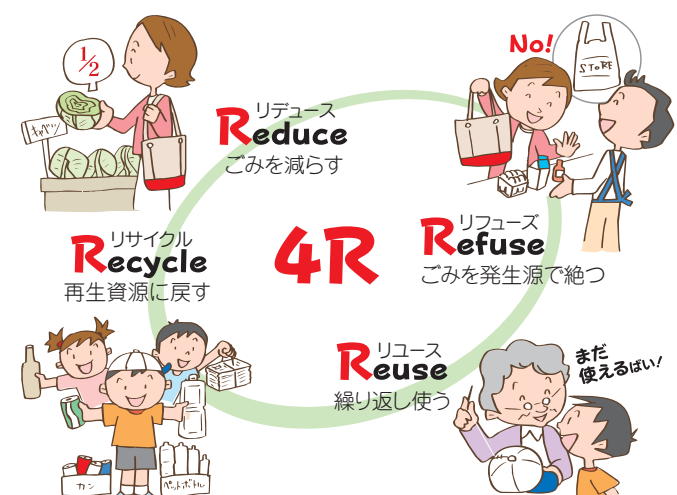

● **熊本市圏100万人の節水挑戦**
8月は、熊本市圏の「節水月間」です。
熊本市圏では、住民100万人の生活用水のほとんどを地下水でまかっています。
その多くが大津町と菊陽町の田畑から浸透した地下水です。
貴重な水資源を次世代に引き継いでいくため、私たちが一丸となって節水に取り組ましましょう!!

気をつけよう! 熱中症



● **熱中症とは?**
夏は暑さからくる病気がかりやすい季節です。熱中症とは、異常な高温の環境下で起こるもので、炎天下で起こった場合「日射病」と呼ぶこともあります。
体温より外気温が高いと熱の放散が妨げられ、体内に熱がこもりやすくなります。その結果、体温を調節している温度中枢の働きがおかしくなり、発症します。

● **熱中症の予防**
のどの渇きを感じる前にこまめに水分の補給をしましょう。汗からは水と同時に塩分も失われます。塩分が不足すると、熱疲労からの回復が遅れます。水分の補給には0.1~0.2%程度の食塩水が適当です。
体温の上昇防止には、帽子の着用や日傘の利用のほか、首の後ろに1本タオルをかけることも効果的です。

分類	重症度	症状	対応策
Ⅲ度	重度	意識障害・けいれん・手足が動かない 高体温(熱射病)	1度の対応策を行い、すぐに病院へいきましょう。
Ⅱ度	軽度	めまい・失神(立ちくらみ) 筋肉痛・筋肉の硬直(こむら返り) 大量の発汗	すぐに涼しい場所へ移り、体を冷やし、水分を与えましょう。
Ⅰ度	軽度	頭痛・気分の不快・吐き気・おう吐 疲労感(熱疲労)	

お知らせ

予防接種

乳幼児期の予防接種の追加接種を実施しています。対象者で接種を希望する人は、体調のいいときに指定医療機関で受けましょう。
事前に必ず予約をし、保護者が連れて行ってください。

● **MR(麻しん・風しん)混合ワクチン2期**

● **対象者**
就学前の子ども(平成13年4月2日~平成14年4月1日生まれ)

● **接種期限**
平成20年3月末まで

● **2種混合(ジフテリア・破傷風ワクチン)**

● **対象者**
小学6年生

● **接種期限**
平成20年3月末まで

*基礎免疫が不完全の場合や指定医療機関については、お問い合わせください。

熊本県特定不妊治療費の助成内容が変わります

● **対象治療法**
体外受精と顕微授精

● **給付内容**
● 1回の治療につき10万円まで
● 年度あたり1回を限度に5年間

● **助成対象者**
体外受精と顕微授精以外の治療法では妊娠の可能性がないと医師に診断された県内在住の夫婦(熊本市を除く)

● **所得制限**
夫婦の所得額が730万円未満

● **指定医療機関**
県保健所にお問い合わせください。

● **申請方法**
治療終了後、県保健所に備えてある申請書と受診証明書に住民票・戸籍謄本または外国人登録原簿記載事項証明書、夫婦の所得証明書を添えて保健所へ提出してください。

※今年度は、治療終了日が平成20年3月31日までの人が対象です。今年度末までに必ず申請してください。

● **問い合わせ**
菊池保健所 保健予防課

☎0968(25)4138
☎096(22)22009
(内線7077)

いきなり談

SALK肥後っ子パスポート

Q. パスポートの使い方は？
A. 施設の受付の人に、パスポートを見せてください。

Q. どんなところで使えますか？
A. 熊本城、熊本市動植物園、熊本博物館(常設展示室)などです。



小・中学生のみならず、夏休みは、「SALK肥後っ子パスポート」を利用して、いろんな市や町の歴史、文化に触れてみませんか！
この夏、新たな発見があるかも…
パスポートの中をよく読んで、楽しく学習しよう！
このパスポートは学校から配られているよ

Q. このパスポートはいつまで使えますか？
A. 平成21年3月31日まで使えます。

SALKとは
歩き回ることを古語「しりあへん」から転じた言葉。さうくととも「しりあへん」(肥後の方言「桜楓社」暮らしに生きる熊本の方言「熊本日新聞社ほか」)

Q. このパスポートはいつ使えますか？
A. 毎週土曜日、日曜日、祝日(振替休日)などのお休みに使えます。

※このパスポートは最後のページについている「整理券」を記入して、施設の人に渡してね！
※このパスポートを忘れると有料になるので、注意してね！

その他
○10月の第2火曜日と第2水曜日
○3月25日～4月7日
○7月21日～8月31日
○12月25日～1月7日
でも使えます。

※ただし、右に書いてある日でも、施設がお休みの日は、入館(入園)できません。事前に電話などで確かめてみましょう。

Kiwi Thoughts Final Home Sweet Home

お別れのあいさつ



こんにちは、ドナ・ホワイトです。3年間大津北中で英語を教えてきましたが、任期が終了し、今月夫のサイモンと一緒にニュージーランドへ帰国します。大津町の皆さんには、「さようなら」と「ありがとう」の言葉を贈ります。大津町を離れることがとても寂しいです。プリクラ、メロン味の食べ物、お箸、田んぼの景色、かわいい日本の靴下、トンボ…恋しいものはいっぱいありますが、私が一番寂しいのは、大津北中の生徒たちに会えなくなることです。

私たちはここでたくさんの思い出を作ることができました。私たちを皆さんの心へ迎え入れてくれて本当にありがとう！ドナ、サイモンより愛を込めて。
(英語指導助手 ドナ・ホワイト / Donna White)

こんにちは、リオナ・ベインです。大津町での任期が終了し、今月アメリカへ帰国します。

お世話になった皆さんには、さようならを言う前に「ありがとう」の気持ちを伝えたいと思います。

大津町は、今まで私が住んだ場所の中で一番素晴らしい町でした。みなさんに会えなくなるのは本当に寂しいですし、お米や阿蘇山も名残惜しいです。

この2年間、私たち家族は大津町を本当の家だと思って過ごしてきました。私と夫のマイケル、娘のマケイラを町の一員として、そして皆さんの人生に迎え入れてくれて本当にありがとう！

さようなら
(英語指導助手 リオナ・ベイン / Leonna Bayne)

Let's Learn English

'When do you leave Japan?'

「いつ日本を発つのですか?」

'I will never forget you.'

「あなたを忘れません。」



安全安心なまち

大津町生活安全協議会
役場総務課 地域安全係
☎(090)3111

防犯の知恵袋 子どもの携帯電話編



最近では居場所の確認や緊急連絡用として子どもに携帯電話を持たせる家庭が多くなっています。しかし、便利な反面、携帯電話で入手できる情報の中には、わいせつな画像や出会い系サイトのような子どもを犯罪に巻き込む情報など、違法・有害な情報も多く存在します。これらの違法・有害サイトから情報を得たことにより、犯罪に巻き込まれる、非行や罪を犯すなどの例も相次いでいます。

そのようなことがないように、携帯電話を使わせる際には、守るべきルールを家族で話し合っておくことが大切です。

大丈夫度チェック

- チェック① 子どもの携帯電話にフィルタリング(アクセスの制限)を利用している。
- チェック② 違法・有害情報の危険性を親子で認識している。
- チェック③ 子どもには、基本的なマナーをしっかりと教えている。

今年の犯罪発生状況(平成19年6月)

区分	累計	6月中	前年比
大津署	710	142	+181
大津町	132	24	+23
おもな発生犯罪			
乗物(自転車など)盗			1件
住居侵入盗難事件			4件
車上ねらい			2件

この協議会は、警察署長が警察の業務計画及び運営方針などについて広く意見を聞き業務に反映させることを目的に平成13年から設置されたものです。

大津警察署管内では大津町、菊陽町、合志市、西原村から8人が委嘱を受けました。

「地域に密着した力強い警察活動を推進するための助言を、よろしく願っています。」

広報クイズ

図書カードを5人にプレゼント!

7月号の答えと当選者

答え 宮崎大志郎(選手)

- 当選者
- 岩下 真子さん(大津)
 - 上田麻紀乃さん(陣内)
 - 緒方 ヨシさん(室)
 - 森川 豊子さん(室)
 - 和田 幸さん(岩坂)
- 当選者には、直接発送します。楽しみにお待ちください!



「愛の献立」の撮影風景。おいしさが少しでも伝われば…と思って撮影しています

広報おぼの裏表紙を飾る「愛の献立」。学校給食の献立を皆さんに紹介してレシピを載せているコーナーです。5月号から「愛の献立」がリニューアルしたのをご存知でしたか?料理ごとに「ほん・めん類」「煮物」などの分野に分けています。そして、切り取って保存できるようにしました。ぜひ、ご活用ください。

さて、今月号の「愛の献立」で紹介した献立は「夏野菜の○○○」です。○に入る言葉はなんでしょう?

ヒント
(カタカナ3文字です。6文字でも可。表紙にも載っています)

応募締切 8月20日(月)必着 ■ 答えと当選者発表 9月号に掲載

■ あて先 〒869-1292(住所不要) 大津町役場 広報クイズ係

※広報に関するご意見やイラストなどお待ちしております!

※イラストやご意見は広報紙に掲載することがあります。

300余年の伝統と文化

ぼくも・わたしも、じいちゃん・ばあちゃん、みんなで参加

大津地蔵まつり



8月23日(木)
24日(金)

恒例の「大津地蔵まつり」が、お祭り広場(オクス広場)、商店街の歩行者天国を会場に開催されます。

盆踊りパレードや六地蔵の山車をはじめ、ファミリー夜市、梅の造花展、万灯会供養など催しがいっぱいです。ぜひご家族連れでお越しください。

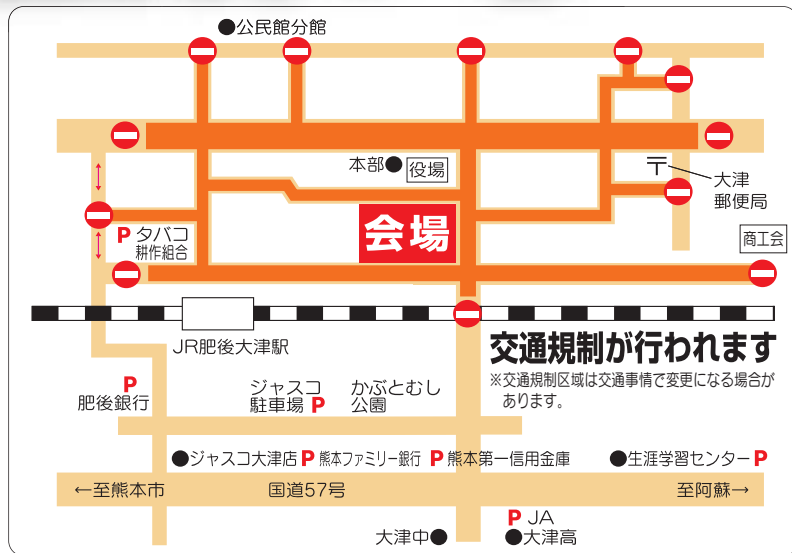

歩行者天国時間帯

8月23日・24日
午後7時～午後10時

駐車場

- 町生涯学習センター駐車場
- ジャスコ大津店駐車場 など

お祭り広場時間帯

8月23日・24日
午後6時～午後10時

○当日の催しと参加募集

※各種催し物は変更になる場合があります。

名称	子どもねんど教室	やまめのつかみ取り	飲食組合催し物	子ども梅の造花体験教室	六地蔵山車(だし)引き	お祭り広場盆踊り大会
日時	19日(日) 午前10時～正午	23日(木) 午後6時	24日(金) 午後6時	24日(金)	24日(金)	24日(金)
場所	大津町商工会	お祭り広場横「親水公園」	お祭り広場内「子どもコーナー」	歩行者天国内「役場玄関前」	歩行者天国内「法務局前」へ集合してください。	お祭り広場
参加費	200円	無料	無料	無料	無料	無料
参加資格	町内の中学生以下 親子参加歓迎	町内の中学生以下	町内の中学生以下	町内の小学4・5・6年生	町内の中学生以下	1チーム 5～20人以内
その他	参加賞有ります	やまめがなくなるまで		先着20人 参加賞有ります		
申込締切		当日受付	当日受付	当日受付	当日受付	

地蔵祭 お祭り広場 総踊り大会

参加団体募集 申込締切 8月16日(木)

- A部門…大津小唄 ●B部門…花の大津

※5～20人のグループ。個人参加も可

ボランティア募集!!

申込締切 8月10日(金)

町在住の高校生以上の人

本部席アナウンサー・お祭り広場ステージ司会
詳しくは地蔵祭実行委員会までお問い合わせください。

○申し込み・問い合わせ 地蔵祭実行委員会(大津町商工会内) ☎(293)3421



まちの話題

630人が鑑賞

6月23日、大津町人権・同和教育推進大会に合わせ町文化ホールで「新・あつい壁」の上映会が行われました。中山節夫さんは社会派の監督で、前作「あつい壁」から40年近くたって今回の作品を制作しました。この映画は、ハンセン病患者に対して、根強く残る差別意識を社会に問いかけた作品です。この作品で、中山監督は3度目の文部科学省「特別選定」を受賞しました。この賞は審査基準が厳しく、監督として一生に一度受賞できるかどうかと言われています。当日は中山監督や映画製作実行委員会の舞台あいさつがあり、来場者は映画にかける思いや撮影中の裏話などを熱心に聞いた後、映画を鑑賞していました。鑑賞後には「知らないうちに差別をしている自分がある」、「差別に対する憤りが抑えられない」などの感想が数多く寄せられました。

映画「新・あつい壁」上映



舞台あいさつをする中山監督

全国大会出場

全日本実業団男子ソフトボール選手権大会

7月14日～16日、大阪市で、第47回全日本実業団男子ソフトボール選手権大会が開催され、県大会で優勝した三菱電機熊本が、8年連続14回目の出場を果たしました。この大会に、町から原田道明さん、植本誠さんが出場しました。



原田さんと植本さん



歌岡さん

全日本高等学校馬術競技大会

7月20日～22日、山梨県北杜市で、第41回全日本高等学校馬術競技大会が開催され、翔陽高校3年生の歌岡和奈さんが、県代表として出場しました。

全日本バレーボール小学生大会

8月14日～17日、東京都で、第27回全日本バレーボール小学生大会が開催されます。県大会で優勝した大津ジュニアバレーボールクラブが、3年ぶり2度目の出場となります。



元気いっぱい!大津ジュニアバレーボールクラブの皆さん

Honda熊本、惜しくも出場ならず!

都市対抗野球大会九州地区予選

6月16日から24日まで、「第78回都市対抗野球大会九州地区予選」が藤崎台県営野球場と山鹿市民球場を舞台に開催されました。町代表の「Honda熊本」は、第2代表決定戦の準々決勝で、JR九州(北九州市)に惜しくも敗れました。今回は、熊本からの新規チームも加わり26チームが参加し、激戦となりました。Honda熊本は2回戦から出場しましたが、4年ぶりの本大会出場(東京ドーム)は果たせませんでした。



ピッチャーの好投!

今後は、秋に開催される社会人野球日本選手権大会に期待したいと思います。

Honda熊本の結果

2回戦	日本ウェルネススポーツ専門学校(北九州市)	4-0 ○
準々決勝	熊本ゴールデンラークス(熊本市)	1-4 × (敗者復活戦へ)
敗者復活2回戦	沖データコンピュータ教育学院(福岡市)	1-0 ○
敗者復活3回戦	JR九州(北九州市)	1-4 ×



打つぞ!



私設応援団と
ホンダの山下熊本製作所長も一緒に応援

おしらせ

豊富な経験と能力を、新しい仕事で生かしてみませんか!

高齢者無料職業紹介所では、高齢者の人に無料で仕事の紹介、相談を行っています。ぜひご利用ください。

排水設備工事責任技術者試験

平成19年度日本下水道協会熊本県支部排水設備工事責任技術者試験と受験講習会を行います。

国民健康保険 Q&A

先日、「あなたとご家族の医療費について」というお知らせが送られてきました。どんな意味があるのですか?

国民健康保険は、保険証を使って病院などで受診した医療費の1年分をお知らせしています。

介護保険 Q&A

近所の一人暮らしの高齢者が、日常生活で困っていることがあるようですが、どこに相談したらよいのでしょうか?

高齢者の介護・福祉・暮らしなどに関することで、どこに相談したらよいかわからない心配ごとや悩みなどは、まず地域包括支援センターにご相談ください。

「阿蘇くまもと空港」へリムジンバス・シャトルバスで行ってみませんか?

「阿蘇くまもと空港」から「肥後大津駅」と「光の森駅」へのシャトルバスの試験走行を行います。

土砂災害から生命を守るために! 「土砂災害警戒情報」が始まります

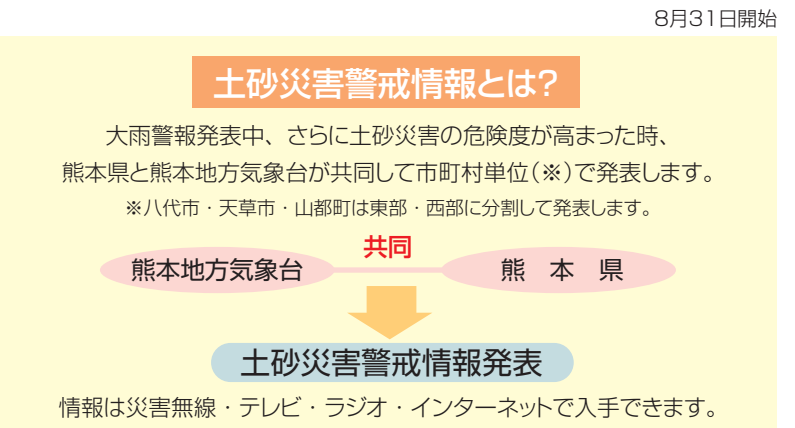

各種災害情報と合わせ、自主避難の判断材料にしてください。

作物栽培者(農家以外含む)の皆さんへ 農薬の取扱いに気をつけましょう!

ドリフト(※)防止に努めましょう! 残留基準がなかった農薬について、全て一律に基準(0.01ppm)を設けた法律「ポジティブリスト制(改正食品衛生法)」が平成18年5月29日に施行されました。

ドリフト防止対策

- 風の弱い時、風向きに注意して散布する。
作物に接近し適量を散布する。
適切なノズル、適正な圧力で散布する。
タンク、ホースの洗浄を徹底する。
隣接作物栽培者と連携する。
遮へいシートやネットを利用する。
農薬の保管
農薬は「毒物」「劇薬」に限らず、大変危険なものです。紛失や盗難のないように、厳重に保管するなど、管理の徹底をお願いします!

熊本〜ソウル線を利用して、お隣の韓国へ行く!
阿蘇くまもと空港発着のアシアナ航空を利用すれば、助成制度を利用することができます!

①団体利用促進助成
【助成内容】熊本〜ソウル線を利用する10人以上の団体に対して助成します。
【助成額】1人当たり4千円 ※1団体当たり1回、30万円を上限とします。
②「百済文化祭」ツアー団体旅行特別助成
【助成内容】熊本〜ソウル線を利用して百済文化祭(10月11日〜15日開催予定)に参加する団体に対して助成します。
【助成額】1人当たり4千円 ※1団体当たり1回、20万円を上限とします。
③ビジネス交流促進助成
【助成内容】県内の企業などが熊本〜ソウル線を利用して、新たに韓国の企業との間で商談などを行う場合に、その渡航費用の一部を助成します。
【助成額】1人当たり6千円 ※1団体当たり年3回、1回当たり3人までを限度とします。
お問い合わせ 阿蘇くまもと空港国際線振興協議会(県交通対策総室) ☎(333)2165

公共工事等入札結果

Table with 3 columns: 工事(業務・備品)名, 落札金額, 落札業者名. Lists various public works and their results.

各種手当、ひとり親家庭等医療費助成の現況届を提出してください
児童扶養手当、特別児童扶養手当、障害児福祉手当、特別障害者手当、経過的福祉手当、及びひとり親家庭等医療費助成を受けている人は、8月中旬に現況届を提出してください。

平成19年度 菊池管内環境フェア
~分ければ「資源」まぜれば「ごみ」~
「大量生産・大量消費・大量廃棄」型の経済社会から脱却した「循環型社会」を目指し、暮らしの中の「環境」や「ごみ」について考えます。
日時 9月9日(日) 午前9時〜午後1時
場所 泗水ホール(菊池市泗水総合支所北側)
内容 各団体発表・展示、分別体験、フリーマーケット お楽しみ抽選会など
お問い合わせ 菊池環境保全組合 ☎(293)2555
役場環境保全室 ☎(293)3113

ぼしゅう

金婚を迎えるご夫婦へ

金婚夫婦表彰該当者の受け付けを行います。
 ○対象者 昭和32年に結婚し、今年中に満50年を迎えるご夫婦

○受付場所 役場保険医療対策室
 ※申請は代理の人でもできます

○問い合わせ 役場保険医療対策室 介護保険係
 ☎(293)3114



町営住宅(補充)入居者募集

○募集団地 ・あけぼの団地3戸(昭和54年～59年建築)
 ・鍛冶の上団地1戸(平成3年建築)

○申込資格 町内に住所または勤務先がある人で、町営住宅の入居基準を満たす人

○申込期間 8月10日(金)～17日(金)

○申し込み・問い合わせ 役場総合窓口推進室 住宅係
 ☎(293)3112

大津町社会福祉協議会臨時職員募集

○職種 デイサービス看護師(准看含)

○募集人員 1人(予定)

○勤務期間 採用から平成20年3月31日まで

○勤務時間 月～土までの月20日
 午前8時30分～午後5時15分(予定)

○受付期間 8月1日(水)～8月24日(金)

○受付時間 午前8時30分～午後5時
 土・日を除く

○申込方法 履歴書を持参してお申し込みください(本人持参)。

○申し込み・問い合わせ 町社会福祉協議会 ☎(293)2027

大津町臨時職員募集

○職種 事務補助(健康福祉課)

○募集人員 1人

○勤務期間 採用から平成20年3月31日まで(途中、更新有り)

○勤務時間 月～金の週5日
 1日6時間未満(午前8時30分～午後5時30分の間)

○仕事の内容 窓口受付、パソコン入力作業などの事務補助

○受付期間 8月1日(水)～8月10日(金)

○受付時間 午前9時～午後5時
 土・日を除く

○申込方法 履歴書を持参してお申し込みください(本人持参)。

○申し込み・問い合わせ 役場総務課 人事秘書係
 ☎(293)3111

自衛官募集

募集種目	受付期間	試験日	受験資格
防衛大学校学生(一般)	9月7日(金)～28日(金)	1次: 11月10日(土)・11日(日) 2次: 12月11日(火)～14日(金)	高卒(見込含) 21歳未満の者 (自衛官は23歳未満)
防衛大学校学生(推薦)	9月5日(水)～7日(金)	9月23日(日)・24日(月)	高卒(見込含) 21歳未満の者 (学校長の推薦必要)
防衛医科大学校学生	9月7日(金)～28日(金)	1次: 11月3日(土)・4日(日) 2次: 12月5日(水)～7日(金)	高卒(見込含) 21歳未満の者
看護学生	9月7日(金)～28日(金)	1次: 10月14日(日) 2次: 11月17日(土)・18日(日)	高卒(見込含) 24歳未満の者

■申し込み・問い合わせ 自衛隊熊本地方協力本部 菊池分駐所 ☎0968(24)2772

大菊土地改良区職員採用試験

- 一般事務 (高卒程度)
- 採用人数 1人(予定)
- 受験資格 ①昭和43年4月2日から昭和52年4月1日までに生まれた人
②測量士の資格を有する人
- 受付期間 8月20日(月)～9月7日(金)
※土・日は除く
- 試験日 10月21日(日)
- 試験会場 大菊土地改良区(陣内)
- 申し込み・問い合わせ 大菊土地改良区 総務課 ☎(293)6851

森林ボランティア募集!

- 「みどり世紀の森づくり推進会議」では、6月に引き続き、第2回目の活動を実施します。多数の参加をお待ちしています。
- 日時 8月26日(日)午前9時30分～午後0時(小雨決行)
- 場所 「菊池みどり世紀の森」(真木)
- 集合場所 前原集会所(真木)
- 参加費 無料
- 申込期限 8月22日(水)
※詳しくは、お問い合わせください。
- 申し込み・問い合わせ 菊池森林組合 ☎0968(37)3500

8月は電気使用安全月間です



財団法人九州電気保安協会



フォルツァ!! ロッソ熊本

試合結果 (7月21日現在)

前期15節 (6月10日)	ロッソ熊本	4-2	Honda FC
前期16節 (6月17日)	ロッソ熊本	3-0	TDK SC
前期17節 (6月24日)	ロッソ熊本	0-1	三菱水島FC
後期1節 (6月29日)	ロッソ熊本	4-1	流通経済大学
後期2節 (7月7日)	ロッソ熊本	3-2	ガイナレ鳥取
後期3節 (7月15日)	ロッソ熊本	2-1	アルテ高崎
後期4節 (7月21日)	ロッソ熊本	1-1	ソニー仙台FC

ホームゲーム日程

- 8月4日(土)午後4時 水前寺競技場 後期6節 栃木SC戦
- 9月8日(土)午後6時 KKWING(県運動公園陸上競技場) 後期9節 YKK AP戦

※チケット料金は、お問い合わせください。前売券は、ローソン、ファミリーマート、サンクス、セブンイレブンなどで購入できます。

※フォルツァはイタリア語で「頑張れ」
 ロッソは「赤」という意味です。

県出身選手紹介

ロッソ熊本には8人の熊本県出身の選手がいます。毎月、選手を紹介していきます。



やまうち ゆういち
 山内 祐一選手

1984年10月26日生(22歳)
 高平台小学校～京陵中学校～大津高校～福岡大学～ロッソ熊本(07～)

山内選手からのメッセージ

熊本県出身ということもあり、大津町は非常に親しみがあります。皆さんと一緒にJリーグにあがれるよう、毎日の練習に取り組んでいます。色々な人に声をかけてもらい、応援してもらうことが自分にとって大きな力となっています。ぜひ、試合会場に足を運んで一緒に戦いましょう。これからも応援よろしくお願ひします!

■ロッソ熊本に関する問い合わせ (株)アスリートクラブ熊本 ☎(211)0630

道の駅 大津 8月のイベント ☎(294)1600

- ★御中元ギフトセンター開催中 8月1日(水)～16日(木)
- ★秋の夜長 お月見の兎 食欲の秋 ご飯茶碗大集合 8月18日(土)～31日(金)
- ★夏物ミセス商品最終値下げ開催中

ありがとうございました

次の皆さんから寄付や施設への訪問がありました。(敬称略)

若草児童学園

淵上つや子(山鹿市) 佐藤千穂(宮崎県) 楽善区 与古田公子(大津) ソフトランド 木本ふじ子(合志市) 富永美恵子(大津) 岡田清隆(高森町) 麻生医療専門学校 翔陽高等学校

カラオケにいきました

6月21日、町内のカラオケボックスにいきました。最近の曲から懐メロまで大好きなカラオケを十分に楽しみ、夕食も園児たちが希望していたハンバーガーを食べ、充実した時間を過ごしました。



老人ホームすぎなみ園

菅野和雄(森) 森中千代子(熊本市) 吉良孝夫(室) 大津町老人会連合会 中尾きよみ(引水)

大津温泉 『岩戸の里』から

お知らせ 大津町市民リフレッシュ農園 利用者募集

大津温泉「岩戸の里」の市民農園で、大地と太陽の恵みを受けた野菜づくりに挑戦してリフレッシュしてみませんか?
 日頃、土に触れる機会の少ない人や、農業に興味を持っている皆さんの応募をお待ちしています。

利用期間	9月1日～平成20年8月31日の1年間
利用料金	一般(58㎡) 10,000円 高齢者用(53㎡) 6,000円(70歳以上) 身障者用(3㎡) 1,000円
その他	農機具は貸し出し無料・トイレ・駐車場完備
問い合わせ	大津温泉「岩戸の里」 ☎(294)2626 ※応募多数の場合は抽選になります。

夏休み特別企画 夏の回数券キャンペーン実施中!

期間 8月1日(水)～8月15日(水)まで この機会にぜひ、特典として無料招待券が付いています。 お買い求めください。

8月の休館日 8月7日(火)・8月21日(火)が休みです。

- 営業時間 午前10時～午後10時(入館受付は午後9時まで)
- 休館日 毎月第1・第3火曜日
- 問い合わせ 大津温泉「岩戸の里」 ☎(294)2626

まちのカレンダー 8月

中 公 町中央公民館
 ホール 町文化ホール
 オークス 町民交流施設
 福 社 町老人福祉センター
 スポ森 町運動公園
 スポ休 町運動公園休園
 岩戸休 岩戸の里休館
 図書休 おおつ図書館休館

日	月	火	水	木	金	土
			1	2	3	4
			総合窓口推進室 窓口証明業務延長 19:00まで BCG接種 14:00~14:30 福祉			若草児童学園 夏祭り 17:30~
5	6	7	8	9	10	11
	一般献血 ①9:30~11:30 ②12:30~16:00 ジャスコ大津店 総合体育館臨時休館日	1歳6カ月児健診 H18年1月生 13:15~13:45 福祉	総合窓口推進室 窓口証明業務延長 19:00まで 6~7カ月児健診 H19年1月生 13:30~14:30 福祉			
12	13	14	15	16	17	18
			総合窓口推進室 窓口証明業務延長 19:00まで 体育施設等申請 受付開始(9月分) スポ休	お誕生月育児児相談 H18年8月生 9:30~10:30 福祉		
19	20	21	22	23	24	25
		3歳児健診 H16年6月生 13:15~13:45 福祉	総合窓口推進室 窓口証明業務延長 19:00まで 3~4カ月児健診 H19年4月生 13:30~14:30 福祉	大津地藏まつり		
26	27	28	29	30	31	9/1
	地域づくり 提言の日 10:00~12:00 地域づくり推進室		総合窓口推進室 窓口証明業務延長 19:00まで	マタニティーセミナー 10:00~12:00 福祉		
2	3	4	5	6	7	8
			総合窓口推進室 窓口証明業務延長 19:00まで			

おめでとう

おめでとうございます

8月の納付

●町民税第2期
●国民健康保険税第3期

早いものでもう8月。今年の半分以上が終わってしまいました。ドタバタとして日々が過ぎていきましたが、連日の大雨や台風で身の回りの防の備えをしなければいけなかったことに気がきました。やはり「備えあれば憂いなし」日々の備えが大切ですね。▼もうすぐ、お盆。そして、お盆といえば、連休が楽しみな人も多いのではないのでしょうか(休みがない人もいると思いますが…)。ところで、役場には「お盆休み」ってあると思いますか? 役場では、住民の皆さんにお盆でも来てもらえるようにお盆でも休みなく開庁しています。なので、職員は交替で休みを取るんですよ。知ってましたか?

(OK)

日曜在宅医 8月

在宅当番医は変更されることがあります

8月5日(日)	菊池郡市医師会立病院(内) 成松内科医院(内) 城間クリニック(整・リハ) たに耳鼻咽喉科アレルギー科(耳・アレ) 原賀歯科医院	菊池市 合志市 菊池市 菊池市 菊池市	0968(25)2191 (345)5151 0968(25)2506 (233)3387 0968(25)0202
8月12日(日)	宮本内科クリニック(内・小・循・消) しばた内科クリニック(内・呼・消) むさし眼科(眼) 金田歯科医院	菊池市 大津町 合志市 大津町	0968(25)2047 (293)2050 (248)6390 (293)1387
8月19日(日)	西山医院(内・小) ひかりヶ丘眼科内科医院(内・眼) 岸病院(外・胃・整・内) 斎藤産婦人科医院(産・婦) 中村歯科医院	菊池市 合志市 菊池市 菊池市 菊池市	0968(25)2561 (348)6305 0968(38)2750 0968(24)1177 0968(37)2300
8月26日(日)	平瀬内科医院(内) 宮原内科皮フ科医院(内・皮) かねこクリニック(内・胃・消・外・皮) 古賀眼科(眼) 伊藤歯科医院	合志市 菊池市 菊池市 大津町 合志市	(248)5227 (232)8383 0968(23)7522 (293)1411 (248)5688
9月2日(日)	みやの小児科(小・内) たぶち内科循環器科(循・内・小・神内・呼・心内) 岩根胃腸科外科医院(外・胃) ちが産婦人科医院(産・婦) 城歯科医院	合志市 菊池市 菊池市 菊池市 合志市	(248)5800 (233)3588 0968(25)4230 (232)8383 (248)6464

町内の医療機関がない場合があります。
●休日や夜間の医療機関は、地域救急医療情報センター「菊池広域連合消防本部」(☎232-9331)にお問い合わせください。

今月の相談

相談	日時	場所	相談員
心配ごと相談	6(月) 13:30~15:30	人権啓発福祉センター	岡田 英俊 坂梨 敬司
	7(火) 13:00~16:00	老人福祉センター	本田 節子 坂梨 敬司
	14(火) //	//	岡田 英俊 軌定由加里
	28(火) //	//	松本 権一 田上 隆
心配ごと児童相談	21(火) //	//	吉田 和信 豊岡 吾朗
行政相談	16(木) 10:00~12:00	住民相談室	日野恵美子
法律相談	9(木) 24(金) //	//	弁護士 坂本 秀徳
身体障害者相談	6(月) 13:00~16:00	老人福祉センター	齋藤 學
税務相談	10(金) 10:00~15:00	住民相談室	税理士会 菊池支部
年金相談	15(水) //	//	社会保険 相談専門員
教育相談 ☎(293)2231	毎週月~金 9:00~16:00	中央公民館 教育相談室	大塚 貴子 (月・水・金) 田吉 幸信 (火・木・金)
園芸相談	6(月) 10:00~12:00	大津地区 公民館分館	今村 義輝
消費生活相談	22(水) 10:00~12:00	住民相談室	総務課 地域安全係

★事前に電話で予約してください。

出生児氏名	届出人	住所
田代 吉代	幸村	水内津
井野 衣斗	寿辰	大津
内野 李衣	孝成	室島
原野 希来	俊幸	室島
國本 希太	勝久	中島
田上 上太	勝久	杉水
田上 上太	純一	美野
後藤 上太	健一	大津
南口 遥佳	慶治	杉水
岩崎 蒼空	淳将	室津
江藤 来樹	晋太郎	室津
今市 美輝	満也	室津
島田 美緒	誠和	室津
松永 桃太	友寛	室津
福代 大希	知愛	室津
楠居 愛美	正晃	引水
佐伯 和碧	健二	引水
荘司 千莉	浩二	大津
園田 陽慶	浩二	大津
中尾 涼那	博之	引水
中尾 涼那	顕基	引水
東本 上莉	稔	室新
藤本 上莉	稔	室新
井手 上莉	稔	室新

おくりやみ 申し上げます

死亡者氏名	満年齢	住所
菅野 勝子	78	住森
鍋島 千子	77	下坂
三島 美子	89	岩津
森島 恵子	54	大津
長田 富美子	90	陣内
山野 タマキ	94	大津
荒木 孝雄	73	大津
南本 孝雄	45	大津
藤本 美恵	75	大津
吉川 榮助	90	大津
渡邊 義幸	80	町室
松永 義幸	88	杉水
松岡 将寿	16	室島
錦野 将三	97	室島
大川 三郎	69	錦野
井上 ツヤノ	93	引水
大田 黒数美	78	引水