



ゴルフのスコアラーとしてボランティアに参加した際、選手からサインなどをもらうことがあるという。スマートフォンケースは大津高校が全国大会に出場したときのもの。



大津のことがもっと好きになる情報誌

広報 おおづ

9
SEP 2019



「近い将来に楽しい計画や目標を持って残りの人生を過ごしたい」

なかむら 中村
しげかず 重和さん

今年10月に行われる「いきいき茨城ゆめ大会(第19回全国障害者スポーツ大会2019)」の卓球・精神障害の部に出場する中村重和さんをクローズアップする。

高校を卒業してすぐ農林水産省に入庁し、主に森などの管理などを任されていた。九州を中心に転勤を17回経験し、多くの人との出会いがあったという。今は大津高校で学校補助員として勤務しながら卓球の練習を続けている。

卓球との出会いは中学・高校時代の部活動を通して、それ以降は全く触れてこなかったが「再会」したのは退職後。隣を思い、12時間におよぶ大手術と平成28年熊本地震がきっかけだった。「二度も救われた命。後悔したくない。楽しみながら今できることを」と健康のために再開した。青春時代と変わらない情熱は思わぬチャンスを生んだ。今年は県代表として二つの全国大会にも出場する予定だという。

「目標は全国で二勝、少年のような笑顔が浮かぶ。『ハワフル』そんな言葉がぴったりの中村さん。元気の源は10年以上続いているゴルフのボランティア・スコアラー。大会運営補助として九州各地のゴルフトーナメントに参加している。プロの選手の技を間近に見てパワーをもらっているという。過去に担当した選手の中には誰もが知っている選手の名前もあるのがひそかな自慢。

「疲れないの?」とはよく聞かれるんですけど楽しんでると疲れが無くなります。学生の応援や、地区の草刈り。楽しいですよ」と笑う。好きな言葉は「出逢いに感謝」。多くの転勤によって得られた、数え切れない出逢いを大切にしてきた中村さんならではの言葉だ。

「人と逢い、より成長できると思うんです。40年ほど前に仕事で出逢った屋久杉にもう一度逢ってあいさつをしたい」と目標を語ってくれた。悔いがない人生を。そんなことを話しながら楽しい目標が尽きない中村さんが立ち止まることはない。

こころの声

▼認知症について取材をする中で、周りの人の力がいかに大切かわかりました。特に私たち若い世代がもっと積極的にならねばと感じました。▼第2回まちづくり懇談会が開催されました。区長さんをはじめとする地域の人の熱い思いや悩みが聞けてとてもためになりました。(暁)

▼7月から広報誌関係の一部の業務に携わることになりました。なにぶん、初めての経験ですので、とまどいは隠せませんが、広報誌は住民の皆さんへの一番身近な情報手段であることの責任感を持ち、読みやすく、わかりやすい広報誌を目指していきたいと思っております。よろしくお願ひします。(H2)

からいもくん便り
大津町総合情報メール

携帯電話やパソコンのメール機能を活用して、生活に役立つさまざまな情報をお知らせするシステムです。

登録方法: ozutown@gw.ansin-anzen.jp に空メールを送信してください(スマートフォンの場合は件名に任意の1文字「あ」などを入力して送信)。

QRコード

今月のみどころ

巻頭記事

認知症を身近に

～認知症になっても安心して暮らせる町を目指して～

みんなで
知ろう話そう!



認知症は誰もがなりうる可能性のある身近な「脳」の病気です。今回の特集で認知症を身近に感じ、家族、友人、職場、地域で話すきっかけにしましょう。

※内牧婦人会認知症サポーター養成講座を開催しました。

認知症とは？

認知症とは、さまざまな原因で脳の病気によって記憶力や判断力が低下し、日常生活に支障が出てくる状態をいいます。認知症を引き起こす病気は多くあり、症状もさまざまです。

これって、認知症？

年をとれば誰でも、すぐに思い出せなかったり、新しいことを覚えるのが難しくなります。体験したこと自体を忘れてしまったり、物忘れの自覚がなかったりする場合は、認知症の可能性ががあります。認知症の原因となる病気の中心

チェック！認知症の「もの忘れ」って？

老化によるもの忘れ	認知症によるもの忘れ
加齢による	病気による
自覚あり	自覚なしがほとんど
体験の一部を忘れる	体験そのものを忘れる
生活への支障なし	生活への支障あり
探し物を自分で探そうとする	探し物を盗ったと、人のせいにする可能性がある

認知症施策推進大綱

6月18日に国による「認知症施策推進大綱」がとりまとめられました。この大綱は認知症の発症を遅らせ、認知症になっても自分らしく暮らしやすい社会を目指し、認知症の人や家族の視点を大事に「共生」と「予防」に重点をおいたさまざまな取り組みが進められます。 ※「認知症施策推進大綱」の詳

代表的な認知症

アルツハイマー型認知症

最も多い認知症。もの忘れから始まることが多い。早期発見と治療で進行を遅らせることが可能。

脳血管性認知症

脳梗塞や脳出血、動脈硬化などによって発症。高血圧や糖尿病などの生活習慣病の予防が大切。

レビー小体型認知症

手足の震えやうまく歩けないなどの症状を特徴とする。実際に見えないものが見える幻視などがある。

前頭側頭変性症

物忘れよりも性格や行動の変化が目立つ。会話中に突然立ち去る、万引きなどの行動が現れることがある。

今から始める予防の取り組み

認知症の予防にはバランスの取れた食事と適度な運動が大切です。地域では会話や地域の人をはじめとした交流、「いきいき100歳体操」などを地域住民で主体的に行う「通いの場」があります。



「ほりだし健康教室」予防について学びました



「いきいき100歳体操」の様子

キャラバン・メイトに
インタビュー

町内で認知症に特化した専門機関に在籍し、小学生から参加する講座の講師として、積極的に活動する荒木さんに話を聞きました。

認知症のイメージは、以前は、家族の中で隠しがちだったように感じますが、誰にでも起こりうる可能性があり、将来は5人に1人が認知症になるといわれています。

また、家族のただで介護をすることは、負担が大きいように感じます。相談や早期受診・診断により認知症に特化した専門の介護サービスを受けることにつながります。

の人と接する時に小さな変化をキャッチできるように心掛けています。認知症の人は、「痛み」や「不安」の訴えを言葉で伝えることが難しい場合があります。特に初めて接する時は、ご家族と相談しながらその人に合う対応を考え、安心してもらえる関係や環境づくりを大事にしています。

顔なじみの関係がある住み慣れた地域で認知症のことを学び、知る人が増えると、認知症の家族について話すことができ、周囲も本人の異変を感じた時に声が掛けやすく、早期対応にもつながると考えます。

これからも地域の皆さんをはじめ、子どもたちから地域に根付いたサポーターの輪が広がることを願っています。



熊本セントラル病院
デイサービスセンター
地域密着型認知症対応型通所介護事業所
介護福祉士 荒木 新也 さん

※地域密着型認知症対応型通所介護事業所について
認知症に関する専門の知識を有した職員が在籍し、認知症に特化したケアを受けることができます。利用は、認知症の診断、要介護認定を受けている人で事業所と同一の市町村に住む人が対象です。詳細は事業所にお尋ねください。

相談してみませんか？

認知症が気になる家族や知人、隣人がいるけれども「病院受診に抵抗がある」「一人暮らしだし、どうやって声をかけたらいいのだろう」と、さまざまな相談が寄せられます。町では、「菊池病院」と連携して認知症初期集中支援チームを設置し、早期受診・早期対応に取り組んでいます。多くの専門職種が関わりますので、ぜひご利用ください。



専門職スタッフが対応しますので、気軽に相談してください

まずは知る・話してみる

これからは、高齢者やその家族だけでなく若い世代も認知症について考え地域全体で取り組むことが必要です。それにより、認知症の早期発見や認知症の人やその家族、介護に携わる人の負担軽減にもつながります。認知症について、気になっていたこと知りたいことを話してみませんか。

●認知症に関することは、何でも町地域包括支援センターにお尋ねください。
町地域包括支援センター
☎096(292)0770

※地域密着型サービス事業者(認知症高齢者グループホーム)の実施予定事業者の募集を行います(詳しくは15頁参照)。

Information

もの忘れ相談

毎月1回開催しており相談、認知症テストができます(予約制)。 ※本紙22頁「まちの相談」にも記載



●問い合わせ
町地域包括支援センター
☎096(292)0770

認知症サポーター養成講座

キャラバン・メイト(講師)から認知症の基本知識を学べます。

●日時 9月19日(木)
午後6時30分～8時
●場所 老人福祉センター
●申し込み方法
電話でお伝えください。



●問い合わせ
町地域包括支援センター
☎096(292)0770

熊本県認知症コールセンター
～電話一本でほっとする～

認知症のことについて電話で相談ができます。

●日時 水曜日以外(土・日・祝日も開設)
午前9時～午後6時まで
●相談電話番号
☎096(355)1755

「ケアニン～あなたでよかった～」
上映&講演

映画上映後は認知症をテーマとした講演があります。

●日時 10月6日(日)
午後1時30分～
●場所 おおづ図書館 集会室
●定員 30名(申し込み不要)
●主催・問い合わせ
おおづ図書館友の会
おおづ図書館
☎096(294)8011



「いきいきカフェ」

日ごろの悩みを話してみませんか。誰でも無料で参加できます。

●日時 9月6日(金)
午後1時30分～3時(出入り自由)
●場所 おおづかの郷
●問い合わせ
町地域包括支援センター
☎096(292)0770

国民年金

年金生活者支援給付金制度

- 問い合わせ 年金ダイヤル ☎0570(05)4092
役場住民課 住民係 ☎096(293)3112

年金生活者支援給付金は、消費税率引き上げ分を活用し、年金を含めても所得が低い人の生活を支援するために、年金に上乗せして支給されるものです。案内や事務手続きは、日本年金機構(年金事務所)が実施します。

消費税率が現行の8%から10%に引上げとなる10月1日から施行され、初回の支払い(10月分・11月分)は令和元年12月中旬となります。

■老齢年金生活者支援給付金の概要

●支給要件 (以下をすべて満たしている人が対象となります)

- ①65歳以上で、老齢基礎年金を受けている人
- ②請求する人の世帯全員の市町村税が非課税となっている人
- ③前年の年金収入額とその他の所得額の合計が879,300円以下である人

●給付額

5,000円(月額)を基準に、保険料納付済期間などに応じて算出され、次の①と②の合計額となります。

- ①保険料納付済期間に基づく額 (月額) = 5,000円 × 保険料納付済期間 / 480月
- ②保険料免除期間に基づく額 (月額) = 10,834円 ※ × 保険料免除済期間 / 480月

※保険料1/4免除期間は5,417円

■障害年金生活者支援給付金の概要

●支給要件 (以下をすべて満たしている人が対象となります)

- ①障害基礎年金を受けている人
- ②前年の所得額が「4,621,000円 + 扶養親族の数 × 38万円」以下である

●給付額

- ・障害等級2級 = 5,000円 (月額)
- ・障害等級1級 = 6,250円 (月額)

■遺族年金生活者支援給付金の概要

●支給要件 (以下をすべて満たしている人が対象となります)

- ①遺族基礎年金を受けている人
- ②前年の所得額が「4,621,000円 + 扶養親族の数 × 38万円」以下である人

●給付額

- ・5,000円 (月額)

※ただし、2人以上の子が遺族基礎年金を受給している場合は、5,000円を子の数で割った金額をそれぞれにお支払いとなります。

■年金生活者支援給付金を受け取るには

年金生活者支援給付金を受け取るには、年金生活者支援給付金請求書の提出が必要です。なお、支給要件に該当しない場合は支給されません。平成31年4月1日時点で老齢・障害・遺族基礎年金を受給し、支給要件を満たしている人には9月頃に日本年金機構から給付金請求手続きに必要な書類が送付される予定ですので、しばらくお待ちください。

住民検診（健診）日程のお知らせ

●問い合わせ 役場健康保険課 健康推進係 (子育て・健診センター内) ☎096(294)1075

検診申込者には、9月中旬に案内文・問診票などを郵送します。混雑防止のため指定日時の受診をお願いします。日時変更の方法など、詳しくは案内文をご覧ください。

※受診当日に大津町に住民登録がない場合は受診できません。

※特定健診を受診する人は健康保険証をご持参ください。

- ・右の日程は、申込状況により変更となる場合がありますのであらかじめご了承ください。また、悪天候などにより、中止させて頂くことがあります。
- ・検診の中止が決定した際には、町ホームページや防災無線などでご連絡します。

クーポン券で女性のがん検診を無料で受診できます

「無料クーポン券」を8月下旬に対象者へ送付しています。がん検診受診日に、問診票と無料クーポン券、本人確認ができるもの(運転免許証や保険証など)をご持参ください。

※検診申込をしておらず、受診希望の場合は、お早めに問い合わせください。

●無料クーポン券送付対象者

- ・乳がん検診 昭和53年4月2日～ 昭和54年4月1日生まれ
- ・子宮頸がん検診 平成10年4月2日～ 平成11年4月1日生まれ

全検診項目 実施日

日程	会場	受付時間
9月24日(火)	町子育て・健診センター	午前7時30分～ 10時50分 ※事前に申し込みが必要
9月25日(水)		
9月26日(木)	矢護川コミュニティセンター	
9月27日(金)	人権啓発福祉センター	
9月28日(土)	大津東小学校体育館	
9月29日(日)	町子育て・健診センター	
9月30日(月)		
10月1日(火)		
10月5日(土)		
10月6日(日)		
10月10日(木)		
10月11日(金)		
10月12日(土)		
10月13日(日)		
10月14日(月)		

乳がん検診・子宮頸がん検診・骨粗しょう症検診実施日

日程	会場	受付時間
10月15日(火)	町子育て・健診センター	午前8時00分～ 10時50分 ※事前に申し込みが必要
10月16日(水)		
10月17日(木)		
10月18日(金)		
10月19日(土)		
10月21日(月)		
10月24日(木)		
10月25日(金)		

※10月24、25日は子宮頸がん検診のみ

熊本地震による宅地復旧申請

●問い合わせ 役場都市計画課 都市計画係 ☎096(293)4011

熊本地震により発生した宅地被害について、宅地耐震化推進事業および熊本地震復興基金を活用した被災宅地復旧支援事業による復旧支援を行っています。宅地耐震化推進事業は、2m以上の造成盛土宅地上に2戸以上の家屋があり、避難路(道路)などに面している宅地擁壁の復旧を対象としますが、そのような公共事業の対象とならない場合には被災宅地復旧支援事業が適用されます。

復旧を考えている人は令和元年中に申請をお願いします。申請を行っていない人は、補助を受けられない場合があります。また、相談のみを行った人も改めて申請が必要です。

●宅地耐震化推進事業

【事業の対象となる工事】

避難路(道路)などに影響を及ぼす擁壁の復旧工事など

【要件】以下の要件を全て満たすもの

- ①盛土の高さが2m以上
- ②盛土の上に家屋が2戸以上
- ③盛土が避難路(道路)、鉄道、河川に面している
- ④擁壁が壊れている(ひび割れや目地詰めなどの補修ではない)
- ⑤復旧工事に着手していない

【補助額】

交付対象工事の施工に要した費用の額(調査測量設計費を含む)

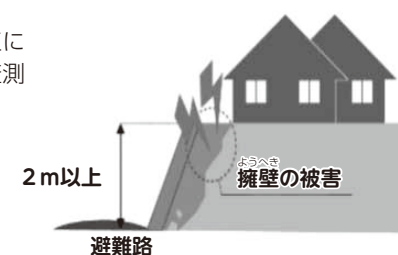

●受付場所

役場都市計画課 都市計画係 (町浄化センター2階)

●受付期限

12月27日(金)まで

●受付時間

午前9時～午後5時(平日開庁日のみ)

●必要なもの

- ・宅地被害などの被災状況を確認できる資料(写真など)
- ・印鑑

●被災宅地復旧支援事業

【事業の対象となる工事】

- ・のり面の復旧工事
- ・擁壁(土留め)の撤去復旧工事および修復工事
- ・地盤の復旧工事(陥没への対応)
- ・住宅基礎の傾斜復旧工事

※地震後に購入した宅地、地震発生時に人の住める家屋がなかった宅地などは対象外です。

【補助額】

対象工事費から50万円を控除した額に2/3を乗じた額(対象工事費は、1,000万円まで)

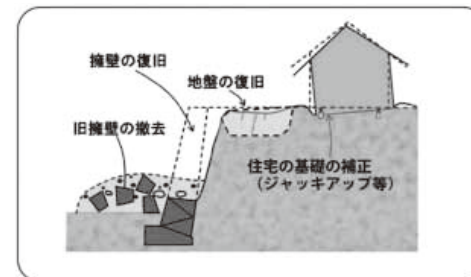

大津町地域おこし協力隊

地域おこし協力隊の活動を紹介していくコーナーです。今回は7月の東京出張のことについて語ってくれました。

7月18日～20日までの間、東京に行ってきました。都市対抗野球大会に出場したHonda 熊本の応援、それに併せて町のPRを行いました。試合前には議員さんやアルバイトスタッフの皆さんのおかげで、パンフレット4,000部と町のお菓子を配ることができました。

試合では、多くの人が応援に駆けつけてスタンドが真っ赤に染まりました。結果は惜しくも負けてしまいましたが、選手の皆さんには元気をいただきました。東京での移動は主に電車だったのですが、皆さん車での生活に慣れているせいがお疲れのようでした。

銀座熊本物産館にも行ってきました。朝の開店前からお客さんが並んでおり熊本の人気の高さがうかがえました。その他にもふるさと回帰支援センターや移住交流ガーデンも訪れ、活動報告や他の市町村の政策についてお話させていただきました。

全体的に大津町というよりも熊本県としてのPRが乏しいと実感しました。他県は独自の案内PRが強く表現豊かでした。大津町に移住を考えている人に対し、「面白い！安心！」と思える内容を提供できる体制が必要です。今ある場所、今ある物からPRしていきたいと思います。



1 東京ドーム前で応援者を案内する地域おこし協力隊の隊員さん
2 銀座熊本物産館の様子



OZU DISCOVERY CORNER

VOL.12 Homestay

国際交流員マシュー・サイバートと大津町の皆さんとの交流を通して、いろいろな町の魅力を発見していくコーナーです！今回は、特別編として海外派遣事業（ホームステイプログラム）の様子を報告します。

7月26日から8月6日までの間、姉妹都市のヘイスティングズ市を訪問しました。大津町からは中高生13人、庭師4人と随員2人の19人が参加しました。生徒たちは最初は緊張した様子でしたが、時間が経つにつれホームステイ先の人も仲良くなりました。私は母校の大学がある市を訪れることを、いつも楽しみにしています。特にグループで行くとヘイスティングズ市の魅力を紹介できるので嬉しいです。

ヘイスティングズ市内や隣町のいろいろな場所を見学しました。来月号と一緒にいった生徒たちが作った記事が載るので楽しみにしてください！

もし姉妹都市からの訪問をホストファミリーとして受け入れたい！英語力を試してみたい！次回（令和3年）行ってみたい！と思った人はぜひ参加してみてください。



ヘイスティングズでの様子



1 今回参加した19人のメンバー
2 日本庭園を修復しました
3 重機のサイズも規格外でした

気軽に「子育てカフェ」へ行こう！

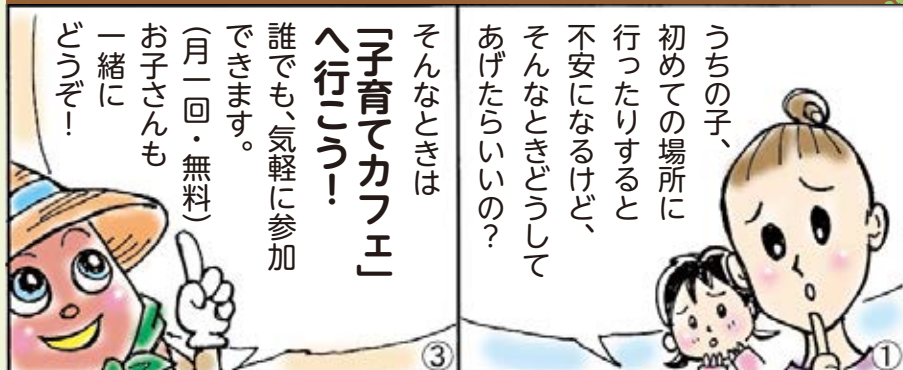

子育てイベントカレンダーで最新情報をゲットしよう！

子育てカフェ(月1回・無料)

子育てのことで、どうしたらいいかわからないことなど、お尋ねできます。

日時 9月26日(木) 午後2時～4時
場所 まちづくり交流センター
協力 ペアレントプログラム・ネットワーク

※無料・予約不要・お気軽に！
※駐車場は役場もご利用ください。

「子育てカフェ」のお問い合わせは

大津町子育て支援課
☎096(293)5981

学校での取り組みなどをご紹介
毎月14日は大津町教育の日 ●問い合わせ 役場学校教育課 学務係 ☎096(293)3349

大津東小学校で牛舞いの練習が始まりました

大津東小学校で大林地区の伝統芸能である牛舞いの学習が始まりました。7月から全7回にわたり、地域の保存会の皆さんが1年生から6年生までの全児童に牛舞いの指導を行います。この牛舞いは、大津町の無形民俗文化財であり、日照りが続く地域での雨乞いとして継承されています。大津東小学校では、毎年運動会で児童たちが披露します。ぜひ大津東小の運動会を見に来てください。



大津東小学校
運動会は9月21日

小規模特認校の募集も行っています(16頁参照)。ぜひ来てもらい、大津東小の雰囲気を感じてください。特認校募集の相談会も開催します！



輝く人権

連載「人権シリーズ」

●問い合わせ

役場人権推進課 人権推進係
☎096(293)7920

今回は、町で人権擁護委員として活躍している江原よね子さんにお話を聞きました。

町には5人の人権擁護委員がいて、一緒にさまざまな活動をしています。熊本地方法務局阿蘇大津支局で月・水・金曜日に午前9時から午後4時まで常駐し、人権擁護委員が人権相談に応じています。人権擁護委員は、住民の皆さまの「身近な相談パートナー」です。一人で悩まずご相談ください。☆主な啓発活動を3つ紹介します。

●企業に対する啓発活動

近年、企業の長時間労働による過労死やパワーハラスメント、セクシャルハラスメントなどの各種ハラスメントが社会問題として取り上げられていますので、企業において人権に対する理解や取り組みが推進されるよう企業と連携しての啓発活動を行っています。

●デートDVに関する啓発活動

高校で「デートDV」をテーマとしたビデオ上映会や人権教室を開催しています。

●地域への啓発活動

男女共同参画社会を目指すために、「暮らしの中の人権」をテーマに寸劇を地域で行っています。

男女共同参画社会を目指すには、家庭環境も大切です。私も以前共働きで子育てが忙しかったころは、夫も家事や育児に参画していましたね。

私は退職後、家のことが出来るようになったのですが、ふと家事などの役割分担はこれでいいのかと考えるようになりまして。夫はいつも仕事後に出勤後10時頃帰宅します。ある日、朝が早いので、「先に寝るね」と伝え床に就きました。何も伝えていませんが、朝起きると食器が洗ってありました。とても嬉しかったです。自分の思い(食器を洗って欲しい)を言葉に出して伝えることも大切だと思います。夫は言葉に出さなくても思いが伝わってほしいようです。思いがずれ違う事もありますが、いつまでも好きなことができ「ありがとう」が言い合える夫婦でありたいと思っています。皆さんの家庭はどうですか？



人権擁護委員
えはら よね子 さん
委員



きらめく男女

連載「人権シリーズ企画」

●問い合わせ

役場人権推進課 男女共同参画推進係
☎096(293)7920



大津町男女共同参画審議会
よしなが としあき さん
委員 吉永

私は、平成24年4月から、上鶴南区の区長、そして行政区嘱託員として地域活動に携わり、今年で8年目を迎えます。

区では、安心・安全で、住みやすい地域づくりを掲げ、高齢者および要援護者の確認、防災訓練や防犯活動、道路などでの危険箇所の確認などを日々行っています。また、行政区嘱託員として、地域住民の皆さんの生活環境向上のため、地域のさまざまな事情を町に伝え、時に要望します。さらには、広報誌などの町からの情報を地域住民の皆さんへの配布を通してお知らせしたり、災害時の情報提供や町との連絡調整といった、町とともに住民の皆さんの生活環境の向上に努めています。

今年4月からは、大津町区長会の会

長も拝命し、町内全区長の皆さんと共に、町全体の活性化にも努めています。その中で、5月から、男女共同参画審議会の委員として参加しています。男女共同参画の推進は、あまりにも奥深く、長いスパンで一步一步進みながら考え、そして実現していかなければならないと実感しているところです。

私がいつも思っていることは、多くの人々に支えられて生活を送る中、お互いを認め合い、助け支え合う気持ちが大切なことだと思います。地域活動の中でも多くの人たちが出会うことで、お互いに話をする機会が増え、多くのことを学び、コミュニケーションを図りながら、楽しく進めています。現に、区の会議では、さまざまな年代の男女の役員で、よりよい地域社会の実現に向け協議し、活動をしています。

最後に、男女共同参画の真の実現のためには、性別や年齢の違い、さまざまな価値観の違いはありますが、全ての人にとって差別のない、お互いが尊重し合える地域社会を作り上げていくこと、そして地域の皆さんがさまざまな活動に参加し、理解を深めていただくことが重要ですので、私自身も地域活動を通じて尽力してまいります。



●9月は動物愛護月間

県は、9月を動物愛護月間として定めています。今年も県内10保健所で、県獣医師会や市町村等の協力を得ながら動物愛護に関するさまざまなイベントを行っています。

●第33回動物愛護祭り

今年22日に行われる、動物愛護祭りでは、毎年長老犬表彰が行われます。町からも、15頭の犬が対象となっています。健康しつけ相談、〇×クイズ、動物ものまね演芸大会なども行っています。ワンちゃんを飼われている人、そうでない人でも楽しめる内容となっています。ぜひご参加ください。

●菊池地域動物愛護まつり

●日時 9月22日(日) 午前9時～午後2時
●場所 熊本県農業公園(カントリパーク)
●内容 動物慰霊祭、健康しつけ相談、〇×クイズ、動物用品販売、動物ものまね大会
●入場料 大人300円、高校生以下無料



●ごみ処分手数料のお知らせ

ごみ処分手数料にかかる消費税が8%から10%に変更になります。現在、菊池環境保全組合新環境工場などに、ごみを直接持ち込まれる場合は、ごみ処分手数料の合計額とそれに係る消費税8%を納入していただいておりますが、10月1日(火)から消費税が10%に変更になります。

●ごみの持ち去り禁止

ごみステーションに置かれている資源ごみを、収集許可を得ていない人が軽トラックなどを勝手に持ち去る事案が多発しています。資源ごみなどを持ち去る行為は条例で禁止されています。違反した場合は、20万円以下の罰金を科す場合があります。そのような行為を見かけたときは直接注意などせず、車種、色、ナンバーなどの特徴を、覚えている範囲で役場環境保全課へご連絡ください。



●環境美化の日を実施します

第42回環境美化の日を実施します。町では、国が定める環境基本法に基づき、平成11年度よりこの美化作業を6月、10月の年2回計画しており、今回は10月6日(日)を大津町環境美化の日と設定し、町内全域の環境美化運動を実施します。

ぜひ、お住まいの地区や職場などで美化作業に参加して、美しい大津町にしていきたい。この作業は「水ポイント」にも活用できますので、多数の参加をよろしく願います。

●(仮称)西原村風力発電事業 計画段階環境配慮書の縦覧のお知らせ

●内容 (株)エルゴジャパンエナジーが、大津町と隣接する西原村で計画している風力発電事業についての「計画段階環境配慮書」の縦覧を行います。

●対象事業 (仮称)西原村風力発電事業

●場所 大津町役場環境保全課

●期間 9月20日(金)～10月21日(月)

●時間 午前8時30分～午後5時15分

※土・日・祝日を除く

●意見書提出期間

9月20日(金)～10月21日(月)

●問い合わせ (株)エルゴジャパンエナジー

☎03(5157)1555

水に遊び・学ぶ・楽しむ

田んぼの学校 in 白川中流域

「令和元年度田んぼの学校 in 白川中流域」が7月27日に開催されました(主催:「おおきく土地改良区」)。これは水田や水路を遊びと学びの場として活用しつつ、農業の大切さ、地域資源の持つ多面的な役割(地下水涵養機能など)について理解を深めてもらうことを目的として毎年実施しています。今年は大津町内外合わせて150人の小学生と保護者が参加し、魚のつかみどりや綱引き、そして鼻ぐり井手の見学が行われました。



普段できない遊びに笑顔がはじける子どもたち

子どもたちの教育を熱く語る

保育士と教師の研修会

7月17日、オークスプラザで町内の保育士と小中学校教諭を対象に研修会を開催しました。熊本大学准教授・前田康裕さんの講演を聞いた参加者は、子どもが未来を生きるためにどんな力が必要かを話し合いました。

この研修会は、町が熊本県「幼児教育推進体制の充実・活用強化事業に係る市町村研究地域」の指定(2年)を受け実施したもので、幼稚園・保育園、小学校、中学校が連携し、幼児教育の質の向上を図る体制づくりの一つです。



真剣な表情で意見を交わす参加者と前田准教授

スポーツで国境を越える

ドイツ・ニュルンベルク市青少年国際交流

第8回ドイツ・ニュルンベルク市青少年国際交流が8月1日から7日までの間で行われました。この交流はスポーツを通じた国際交流が目的で、卓球・剣道・弓道などが行われました。また、熊本城見学や茶道体験、ホームステイ先での交流などを通して日本の文化にも触れました。今回の交流を通じて、青少年団とホストファミリー、またニュルンベルク市と大津町の絆が深まりました。



2日には町長とも交流を深めました

町にとって記念すべき節目

大津町人口3万5,000人突破!

町の人口が7月31日に3万5,000人を突破しました。他の地域から転入し、記念すべき節目の住民となった松田正子さんは「大津町は子育ての町として有名。人口が伸びているのがその証拠かもしれません。とても便利でいいところだと思っています。庁舎が地震の影響で仮設庁舎になっているとは知らなかったのが驚きました。新しい庁舎が完成するのを楽しみにしています」と話してくれました。



くすだまを割り家入町長と握手する松田さん

保育料を無償化します②

●問い合わせ 役場子育て支援課 子育て支援係 ☎096(293)5981

保育料については10月から、3～5歳児の子どもは無償化されるため、市町村に支払う必要がなくなります。ただし、保育所の給食の材料にかかる費用(給食費)については、自宅で子育てを行う場合も同様にかかる費用です。このため、保育所などを利用する保護者も、自ら自宅で子育てを行う保護者と同様に、その費用を負担することが原則となりますので、無償化後も引き続き、保護者の皆さんの負担となります。

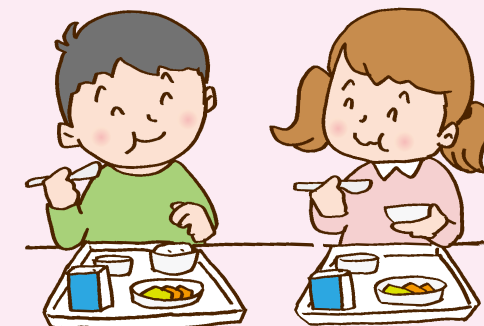

3～5歳児の保護者の皆さんへ

- 現在、3～5歳児の給食費分は、
 - ・主食(お米など)分については直接
 - ・副食(おかず)分については(保育料の一部として)市町村を通じて、保育所に支払い、または現物を持参していただいています。
- 保育料は無償化されますが、給食費については引き続き保護者の皆さんの負担が原則です。無償化に伴い、今後は、主食分と副食分の給食費をまとめて保育所に支払うこととなりますので、ご理解・ご協力をお願いします。
- 副食費については、年収360万円未満相当の世帯および第3子以降は免除となります。対象者には9月中に通知します。

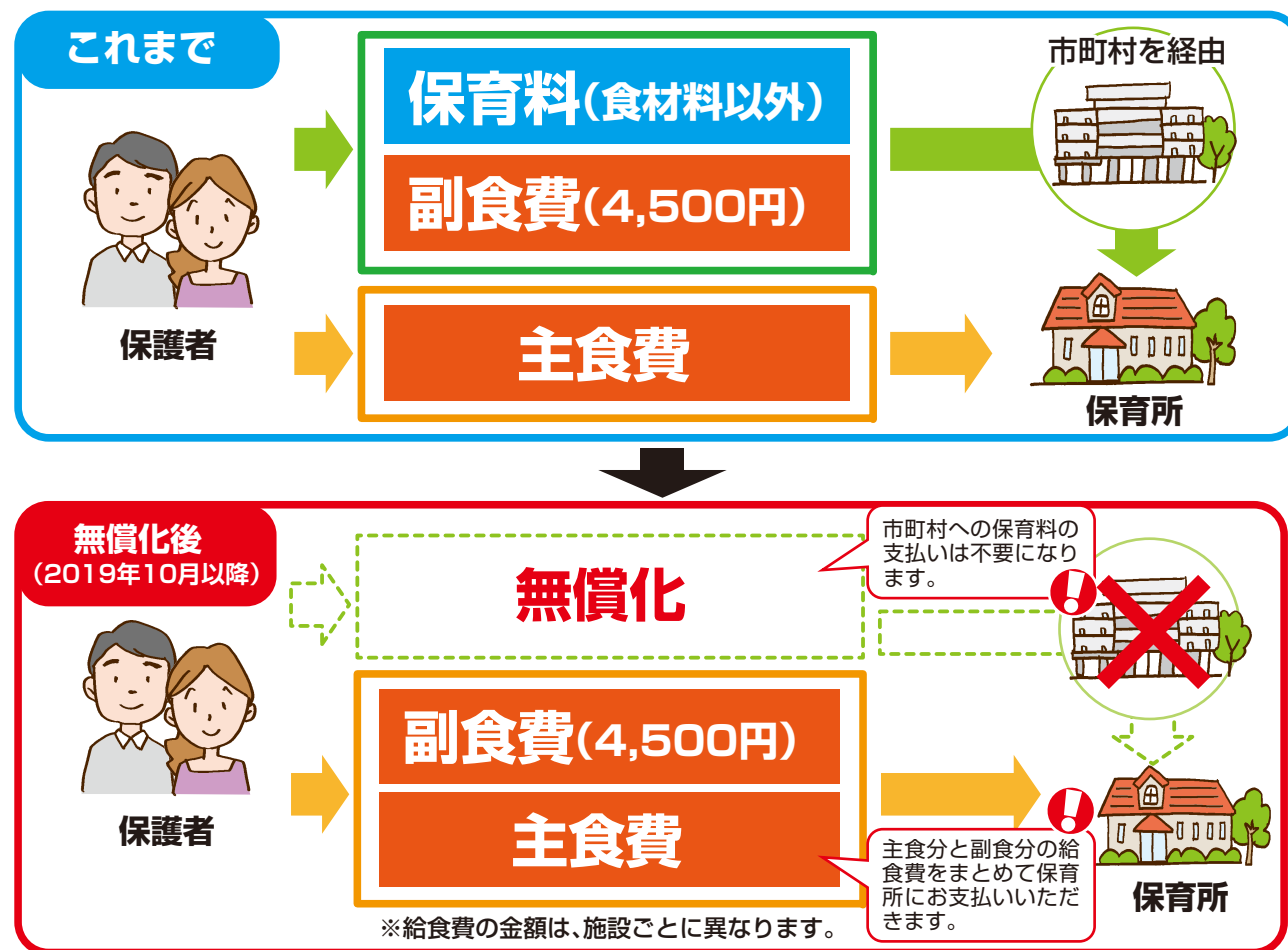

全国で活躍する大津町の人々

全国大会出場など



3月26日 愛知県
第28回全国高等学校剣道選抜大会
県立鹿本高等学校の児嶋将太さん(森)㊦、福本海さん(美咲野)㊦が出場しました。



3月28日 愛知県
第44回全日本高等選抜ソフトテニス大会
愛知県で開催され、県立熊本工業高等学校の本多柚葉さん(美咲野)㊦が出場しました。



6月28日 三重県
第23回全日本選手権個人ロードレース大会
三重県で開催され、SSPCの福永隼人さん(杉水)㊦が出場しました。



7月23日 静岡県
第53回全日本高等学校馬術競技大会
県立翔陽高等学校馬術部の豊岡糸乃さん(室)、山下千尋さん(室)、古庄夏美さん(平川)、西倫太郎さん(大津)㊦が出場しました。



7月25日 福岡県
第5回全日本トランポリン競技ジュニア選手権大会
熊本トランポリンクラブの 一川友那さん(美咲野)㊦、大塚葉月さん(大津)㊦が出場しました。



7月26日 宮城県
AIGプレゼンツMLBCUP2019
熊本大津リトルリーグの黒木洋幸さん(美咲野)、藤本祐貴さん(引水)、堤壘登さん(大津)、上田仁さん(杉水)、柴井彰さん(平川)、國武康平さん(大林)、吉松海翔さん(大津)、上村亮太さん(杉水)、池尻康晴さん(森)㊦が出場しました。



8月11日 八代市
第20回ダイハツ全国小学生ABCバドミントン大会
大津ジュニアバドミントンの宮崎佑美さん(大津)㊦が出場しました。



8月31日 静岡県
第5回全国小学生フェンシング選手権大会
熊本ジュニアフェンシングクラブの西村光結さん(室)㊦、今村凜太郎さん(大津)㊦が出場しました。

町では、スポーツ・文化の普及・振興を図るため、全国大会などに出場する場合(県予選大会を通過し、中央の競技団体などが主催する大会で、学校教育活動以外のものは、「大津町全国大会等出場報奨金交付要項」により激励金をお渡ししています。

- 問い合わせ
役場生涯学習課
生涯スポーツ係(スポーツ部門)
☎096(293)8088
生涯学習係(文化部門)
☎096(293)2146

保育士確保に向けた取り組み

就職のための保育園見学ツアー

保育士を目指す学生を対象に、町内の保育園への就職意欲を高めてもらおうと、8月8日に保育園を見学するツアーが行われました。このツアーは、不足する保育士の人材確保に向けて、町と町内の認可保育園が協力して行ったもので、当日は、6園を訪問し、保育園の見学や現役保育士との懇談会などが行われました。

一日で複数の保育園の様子を見学する機会は滅多になく、参加者は各保育園の説明を熱心に聴いていました。



懇談会では、参加者の質問に現役保育士からたくさんのアドバイスがありました

工夫を凝らしたエコカー

エコマイレージチャレンジ2019開催

8月4日に、HSR九州でHondaエコマイレージチャレンジ2019九州大会が開催されました。「限りある資源の有効活用と省エネ」をテーマに「ガソリン1リッターでどれだけ走れるか」を競う大会です。燃費を最少限に抑えるために工夫を凝らした車両が多くあり、チームごとに個性が出ていました。町からは翔陽高校が「ちーむ・しょうよう」として出場し、「Gr II」の部で見事優勝しました。



「ちーむ・しょうよう」がコンパクトな車両で優勝を果たしました

訓練の成果を披露

第6回熊本県女性消防操法大会

第6回熊本県女性消防操法大会が8月18日に八代市で開催されました。この大会は消防の基本的な操作習得のために行われており、放水で火点と呼ばれる的を落とすまでの時間と正確さを競います。同大会には県下から13チームの女性消防隊が参加しました。大津町からも女性消防隊が出場し、訓練の成果を発揮して見事4位でした。



1 2 息の合った動きを見せる選手たち 3 指揮者の声はこの日も響き渡りました 4 ホースを持って全力疾走しました 5 真剣なまなざしの選手たち 6 加点に向かって放水する選手たち

下水道

9月10日は「下水道の日」

●問い合わせ 役場下水道課 管理係 ☎096(293)5679

- 雨水は流せません
分流式で、生活排水のみを処理します。
- まずやマンホールには
土砂や廃油、木片などの廃棄物を捨てないようしましょう。マンホールのふたはむやみに開けないようしましょう。
- 共同住宅
入居者の皆さんで排水設備を管理しましょう。
- 水洗トイレでは
トイレットペーパー以外の紙、異物などを流さないようにしましょう。



施設を長持ちさせ、きれいな水を川に返すため、次の点に注意しましょう。

- 台所では
野菜くずやご飯の残り、食用油(天ぷら油やサラダ油など)を流さないようにしましょう。

- 排水口には
台所、浴室などの排水口には、大きな物が流れ込まないように、必ず網か格子をつけましょう。



●洗濯では
合成洗剤に含まれているリンは、汚水処理施設で処理しても取り除くことが困難です。無リン洗剤を使うよう心がけましょう。

- 下水道には
ガソリン、シンナー、石油、アルコール類などの危険物は流さないようにしましょう。揮発性の高い危険物は、大爆発を起こす原因になります。

募集

地域密着型サービス事業者を募集します

●問い合わせ 役場介護保険課 介護保険係 (町子育て・健診センター内) ☎096(293)3511

- 町**では、認知症高齢者とその家族を地域全体で支える体制を整備するため、「第7期大津町高齢者福祉計画及び介護保険事業計画」に基づき、地域密着型サービス事業者(認知症高齢者グループホーム)の実施予定事業者の募集を行います。
- 詳しくは、町ホームページ
(<http://www.town.ozu.kunamoto.jp/>)
または、お問い合わせください。
- 募集事業(定員)
 - 認知症対応型共同生活介護(18床)
 - 応募資格
 - ①令和3年3月末までに、施設の開設が可能であること(着工は令和2年度中)。
 - ②応募事業者自らが町の指定を受けて開設・運営すること。
 - ③確実に遂行できる経営基盤が整っており、継続して事業を行うことができる見込みがあること。
 - ④県内の法人であること。
 - ⑤応募事業者および代表者が国税、地方税を滞納していないこと。
 - ⑥応募事業者の関係者が暴力団またはその関係者でないこと。
- 問い合わせ期間
9月2日(月)～9月30日(月)
- 応募期間
10月1日(火)～10月31日(木)
- 応募書類提出先
役場介護保険課 介護保険係

新庁舎

新庁舎建設工事に伴う駐車場利用案内

●問い合わせ 役場庁舎建設推進課 庁舎建設推進係 ☎096(273)8696

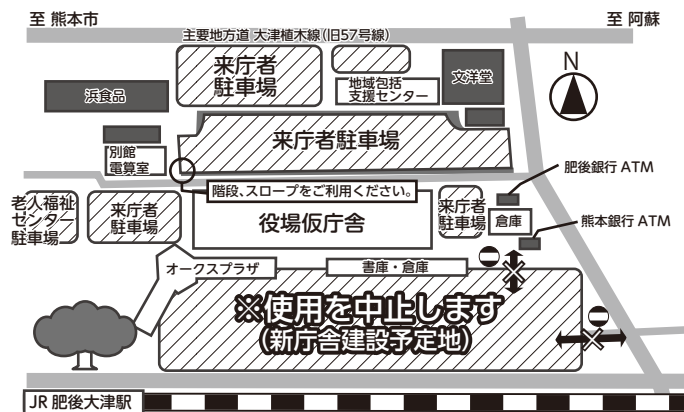

新庁舎建設事業は、8月末に本工事の契約手続が完了し、9月から建設工事に着手します。これに伴い、9月20日(金)から仮設庁舎南側駐車場が利用できなくなり、東西の駐車場か、北側の駐車場をご利用ください。来庁者の皆さんには、ご迷惑とご不便をおかけしますが、ご理解とご協力をお願いします。なお、新庁舎本体の完成時期については、令和3年5月を目指しています。

検査

計量器の定期検査を実施します

●問い合わせ 役場商業観光課 商業観光係 ☎096(293)3115

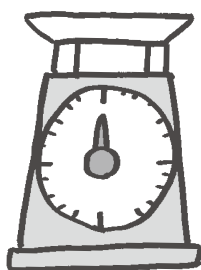

- 取**引や証明に使用する計量器は法律(計量法第19条)により2年に1回の定期検査を受けるよう義務付けられています。左の日程で検査が行われますので、該当する計量器を持っている人は受験してください。
- 日時
10月10日(木)、11日(金)
午前10時～午後3時
(正午～午後1時を除く)
 - 検査対象計量器
・商店などで商品の売買に使用するばかり
 - ・病院、薬局などで使用している調剤用のはかり
 - ・学校、病院、保育園などで使用している体重測定用のはかり
 - ・農協、漁協など流通物資の集荷、出荷などに使用するはかり
 - ・宅配など運送業者などが貨物の運賃算出用に使用するはかり
 - ・農業、漁業などの生産者が生産物などの売買に使用するはかり
 - 場所
町生涯学習センター
 - 持参物
計量器(質量計など)
手数料(500円～2,200円/1台)

医療

男性対象の風しん対策があります

●問い合わせ 役場健康保険課 健康推進係 (子育て・健診センター) ☎096(294)1075



風しんの流行を受け、これまで公的な予防接種を受ける機会がなかった「昭和37年4月2日～昭和54年4月1日生まれの男性」を対象に、令和3年度までの3年間に限り、風しん抗体検査・予防接種を無料で受けることができます。

- 今年度の無料クーポン送付者
昭和47年4月2日～昭和54年4月1日生まれの男性に5月下旬に無料クーポン券を送付しています。同封の案内書をご覧ください。紛失された人は再発行をします。
- 今年度、送付対象外の人は令和2年度以降の対象となりますが、今年度に抗体検査を希望の際はお問い合わせください。
- 5月21日以降に大津町へ転入され、風しんの抗体検査・予防接種を受けていない人は無料クーポン券を発行しますのでお問い合わせください。
- ※転入前の自治体で発行されたクーポン券は使用できません。

風しん感染防止のため、ご理解とご協力をお願いします。

募集

統計調査員をやってみませんか！

●問い合わせ 役場総合政策課 企画政策係 ☎096(293)5981

町では、統計調査の調査員として協力していただける人を募集しています。

来年は、日本に住む全ての人を対象にした「国勢調査」(令和2年10月1日実施)と、全国の農家や林家を対象にした「農林業センサス」(令和2年2月1日実施)など、極めて大規模な調査が行われます。これらの調査は調査対象が多いことから、多くの調査員を必要とします。

調査員は調査ごとに町長から推薦され、県知事が任命します(ただし、調査員としての要件などを審査の上選考しますので、推薦されない場合もあります)。

●調査員の要件

- ・原則として町内在住の20歳以上の人
- ・税務、警察、選挙に直接関係のない人
- ・調査上の秘密が守れる人 など

●調査員報酬

統計調査ごとに定められた報酬が支払われます。

●申込方法

役場総合政策課に備え付けの申請書に必要事項を記入の上申し込みください。申請書は町ホームページからもダウンロードできます。

募集

大津町非常勤職員・臨時職員・業務補助員(登録制)募集

●問い合わせ 役場総務課 人事秘書係 ☎096(293)3111

非常勤職員

職 種	勤務地	勤務日	勤務時間	資格など	社会保険	雇用保険	備 考
給食調理員	学校給食センター	月～金のうち週4日	8:30～16:45	調理師または実務経験2年以上	有※	有	任用期間令和2年3月31日 月額 126,400円
幼稚園教諭	大津幼稚園	月～金	8:30～17:15のうち5時間30分	幼稚園教諭	無	有	任用期間令和2年3月31日 月額 6,170円

※社会保険の有無について、相談可

臨時職員

職 種	勤務地	勤務日	勤務時間	資格など	社会保険	雇用保険	備 考
一般事務	役場仮庁舎ほか	月～金	8:30～17:15のうち5時間30分		無	有	任用期間6カ月以内 月額 4,350円
給食調理員	学校給食センター	月～金	8:30～17:15のうち7時間15分	調理師または実務経験2年以上	有	有	任用期間6カ月以内 月額 7,980円
幼稚園教諭	大津幼稚園 陣内幼稚園	月～金	8:30～17:15のうち7時間30分 勤務時間は相談可	幼稚園教諭	有	有	任用期間6カ月以内 月額 8,510円
介護支援専門員	地域包括支援センター	月～金	8:30～17:15のうち7時間30分	介護支援専門員	有	有	任用期間6カ月以内 月額 9,040円
図書館司書	おおづ図書館	火～日のうち週5日	8:30～20:15のうち7時間30分	司書	有	有	任用期間6カ月以内 月額 7,060円
精神保健福祉士	子育て支援課	月～金のうち週4日	週24時間程度	精神保健福祉士 または社会福祉士	有	有	任用期間6カ月以内 月額 3,220円
特別支援補助員(看護師)	町内小中学校	月～金(学校開校時のみ)	8:30～17:15のうち6時間30分	看護師または養護教諭	有	有	任用期間6カ月以内 月額 6,770円
保健師	子育て・健診センター	月～金	8:30～17:15のうち7時間30分	保健師	有	有	任用期間6カ月以内 月額 11,700円

業務補助員(登録制)

職 種	勤務地	勤務日	勤務時間	資格など	社会保険	雇用保険	備 考
保健師	子育て・健診センター	月5日程度(健診時のみ)	主に13:00～17:00	保健師	無	無	登録期間令和2年3月31日 時間賃金 1,560円

- 申込期限 9月13日(金)
- 受付時間 午前9時～午後5時(土、日、祝を除く)
- 申込方法 履歴書および各種資格証明書(写し)を役場総務課に提出してください。※郵送で応募する場合は、必ず職種を記入してください。
- 任用開始 10月1日(火)以降
- その他 ①申込者には面接を実施予定です。※業務補助員(登録制)については書類選考のみ
②募集の詳細などは変更になる場合があります。詳しくはお問い合わせください。

募集

大規模校から大津東小学校に通学する人を募集します

●申し込み・問い合わせ 学校教育課 学務係 ☎096(293)3349

「大津町小規模特設校制」の利用者を募集します。令和2年4月より大規模校から大津東小学校に通学を希望する児童が対象です。ご不明な点は、事前相談を活用するか、お問い合わせください。

●対象者

令和2年度に大規模校(大津小、美咲野小、室小)に通学する予定の児童(1年～6年)

●募集人数

各学年10人程度

●申込方法

まず、学校教育課にご相談ください。その後、申込方法をご説明し、申込用紙などをお渡しします。

●面接

申し込み後、学校長による面接を行います(面接日は別途通知します)。

●申込期間

9月17日(火)～10月18日(金)
※決定は12月上旬を予定しています。

9月17日は教育の日

大津東小学校を見学する絶好の機会です。予約も要りませんので、ぜひ学校の雰囲気を感じてください。



相談を受け付けます!

「申し込み前だけでも確認したいことがある」「気になるので内容をちょっと聞いてみたい」という人のために、相談日を設けます。事前に予約が必要ですので、相談したい日時を連絡してください。9月21日の大津東小学校の運動会でも相談を行います。気軽にお越しください。

●日時

9月21日(土)、
24日(火)～26日(木)
午前10時～午後4時

●場所

大津東小学校(21日)
役場2階会議室C(24～26日)

募集

熊本県立農業大学校 学生・研修生募集

●申し込み・問い合わせ ①県立農業大学校 教務課 ☎096(248)1188
②県立農業大学校 研修部 ☎096(248)6600

①学生

魅力いっぱいの農業大学校で、農業のプロをめざしませんか! 高等学校をすでに卒業されている人でも、「一般入学者選抜」だけでなく、市町村長の推薦(地域推薦)により、「推薦入学者選抜」も受験できます。

区分	願書受付期間	選抜日	合格発表	選抜方法	選抜場所
推薦入学者選抜 高等学校推薦および地域推薦	9月2日(月)～9月13日(金)	10月2日(水)	10月17日(木)	学力検査: 国語総合(古文・漢文を除き、小作文を含む。)面接、提出書類	熊本県立農業大学校 熊本県合志市栄3805
一般入学者選抜	12月9日(月)～12月20日(金)	令和2年1月22日(水)	令和2年2月6日(木)	学力検査: 国語総合(古文・漢文を除く。)、数学I面接、提出書類	

○募集定員

農学部(修業年限2年)
農産園芸学科・野菜学科・畜産学科(80人)

○受験料など

入学試験手数料 2,200円 入学料 5,650円
授業料 118,800円/年(令和2年度予定)

②研修生

就農に必要な栽培技術や経営のノウハウを基礎から学べる農業研修を実施しています。充実したカリキュラムで仲間とともに農業を始めてみませんか。

研修コース名	募集期間	研修期間	定員
プロ経営者コース	前期募集 9月17日(火)から10月28日(月)まで	4月～翌年3月(週5日)	前期 10人 後期 前期募集の残数
実践農業コース	後期募集 令和2年1月6日(月)から1月27日(月)まで	4月～12月(週3日)	前期 25人 後期 15人

お知らせ

Information

公共交通1日無料キャンペーン

新交通センター開業に伴い、県内全域のバス利用1日無料キャンペーンを実施します。

- 実施期間 9月14日(土)終日
●対象路線 県内全域の一般路線およびコミュニティバス(産交バスは、B&S・リムジン以外対象)

※たかもり号・ひとよし号・あまくさ号含む
※高速バス(他県)・空港リムジンバスは対象外。

詳しくはホームページをご覧ください。

- 問い合わせ 産交バス(株)大津営業所
☎096(293)3151

働き方改革推進支援相談会

平成31年4月1日から、働き方改革関連法が順次施行されています。時間外労働の上限規制や休暇取得の見直しなどがあります。熊本働き方改革推進支援センターより社会保険労務士が派遣され、法改正への対応方法、助成金の活用方法など働き方改革推進に関する相談に対応します。

- 日時 9月、令和2年3月の第2、第4水曜日(午後1時~4時30分)
●場所 町生学習センター2階役場経済部内
●問い合わせ
熊本働き方改革推進支援センター
☎0120(946)834

震災・不動産トラブル110番

平成28年に起きた熊本地震で被災された人や、不動産に関する相談(土地の境界、建物未登記などの問題)を対象とした、無料相談会を県司法書士会と県土地家屋調査士会が共同で開催します。電話か面談での相談となります。

- 日時 10月20日(日)午前10時~午後4時
●会場 ①くまもと県民交流館パレオ 10階 会議室7(熊本市)
②熊本県司法書士会館(熊本市)
●相談受付電話番号(当日のみ)
☎096(364)0800

熊本県障がい者雇用促進大会

9月は「障害者雇用支援月間」です。大会では障がい者の就労に関するセミナーと表彰式を開催。どなたでも参加できます(無料)。

- 日時 9月19日(木)午後1時30分~
●場所 県庁地下大会議室
※期間中、パレオロビー展(8月27日~)や新規卒障害者就職説明会(9月25日)も開催します。詳しくは、県ホームページをご覧ください。
●問い合わせ・申し込み
県労働雇用創生課
☎096(333)2342

熊本県夢応援進学給付金

熊本地震で被災した世帯で大学などに進学した人に給付金があります。

- 期間 11月6日(水)~令和2年1月29日(水)
訓練は月曜日、水曜日の午後6時から2~3時間程度
●受講料 無料
ただし、テキスト代(1,500円【税抜き】程度)が必要
●場所 (株)ららぽーと(熊本市)
●募集期限 9月30日(月)
●申し込み・問い合わせ
熊本県立高等技術専門学校
☎096(297)9915

スーパーバイクレースin九州

「SUPERBIKERACE in KYUSHU」が開催されます。町在住

講演会

Lecture

子どもの発達セミナー

支援を受けている子どもの義務教育後の進路選択や就労支援の現状などをお話します。子どもの将来への思いなどを参加者全員で共有できるセミナーです。ぜひご参加ください(無料)。

- 日時 9月18日(水)午前10時~正午
●場所 町生学習センター2階中会議室
●講師 三気の里 熊本時習館特別支援相談員 浦田 裕之さん
●その他 託児も行っています。希望者は事前に申し込みください。
●申し込み・問い合わせ
役場福祉課 障害福祉係
☎096(293)3510

募集

Recruitment

町営住宅(補充)入居者募集

- 募集団地
①あけぼの団地(改修前) 7戸(昭和53~59年度建築)
②立石団地 1戸(昭和42~45年度建築)
③西嶽団地 1戸(昭和46~50年度建築)
④上鶴団地 2戸(平成19年度建築)
※詳しくは町ホームページをご確認ください。

サイパン無料招待事業

- サイパン交流40周年を記念してサイパンでのホームステイやクリスマス体験などの無料招待を行います。
●日時 12月27日(金)~令和2年1月2日(木)
●対象 小学3年生~高校3年生
●定員 無料招待1人、プログラム参加費無料5人
●応募方法 電話またはホームページで資料請求の上、はがきにより応募。
●申込期限 10月18日(金)
●問い合わせ (公財)国際青少年研修協会
☎03(6417)9721

障害のある人対象の職業訓練

- ①【基礎パソコン科(熊本校)】
パソコン基礎、ビジネススマナー、コミュニケーション能力を身に付けます。
●対象者 身体(視覚・聴覚・上肢・下肢・内部)、知的、精神、発達、難病、高次脳機能の障害がある人
●定員 10人
●期間 11月1日(金)~令和2年1月31日(金)
●受講料 無料
ただし、テキスト代(8,600円【税抜き】程度)が必要
●場所 (有)システムランド(熊本市)
●募集期限 9月30日(月)
②【コミュニケーション能力習得科】
職場に必要なコミュニケーション技術、ストレス対処力などの訓練です。
●対象者 身体(下肢)、知的、精神、発達、高次脳機能の障害がある人
●定員 9人

公共工事等入札結果

Table with 3 columns: 工事(業務・備品)名, 落札金額(円), 落札業者名. Includes items like 総合交流ターミナル施設等解体工事.

Table with 3 columns: 工事(業務・備品)名, 落札金額(円), 落札業者名. Includes items like 量水器取替業務委託.

Table with 3 columns: 工事(業務・備品)名, 落札金額(円), 落札業者名. Includes items like 大津町まちづくり交流センター印刷機賃借.

Table with 3 columns: 工事(業務・備品)名, 落札金額(円), 落札業者名. Includes items like 町営住宅あけぼの団地空き部屋修繕.

Table with 3 columns: 工事(業務・備品)名, 落札金額(円), 落札業者名. Includes items like 瀬田陣内汚水枝線(8219号)他管渠築造工事.

Table with 3 columns: 工事(業務・備品)名, 落札金額(円), 落札業者名. Includes items like 大津町公共下水道ストックマネジメント計画策定業務委託.

Table with 3 columns: 工事(業務・備品)名, 落札金額(円), 落札業者名. Includes items like 町道杉水中谷線測量設計業務委託.

掲載対象期間 令和元年6月27日~令和元年8月2日実施分

☆ あつまれ！大津っ子 ☆

鹿児島から引っ越してきました。
たくさん食べて大きくなってね。

直毅パパ 聖子ママ

たくさん遊んで元気な
仲よし兄弟に育ってね！

康弘パパ 麻理ママ



せりかわ はると
芹川 暖叶 ちゃん(1歳)



いわお めい
岩尾 茉依 ちゃん(5カ月)



うめだ かいと
埋田 夏綸 ちゃん(2カ月) ⊕
りんたろう
倫太郎 ちゃん(2歳) ⊕

我が家のわんぱく坊主☆
このまま元気に大きくなーれ！

翔平パパ 香織ママ

募集中！



子どもの元気な姿を、載せてみませんか？

役場総務課にある応募用紙に記入して、写真を添えてお申し込みください。
応募用紙は町ホームページからもダウンロードできます。

■申し込み・問い合わせ 役場総務課：☎096(293)3111

愛のこんだて 学校給食

「焼き肉」



炒め物

令和元年7月10日の給食献立

大津町学校給食センター

焼き肉は、手軽にできて、野菜もたっぷりとれる料理です。豚肉には、ビタミンB₁が多く含まれ、疲労回復効果があります。特に、たまねぎやにんにくなどと一緒に調理して食べると、ビタミンB₁をより効率良く取ることができ、夏ばて予防になります。給食センターの手作りたれをご家庭で作ってみませんか。

材料 (4人分)

豚肉(細切れ) …… 160g	砂糖 …… 3.2g
濃い口しょうゆ・小さじ1/2	濃い口しょうゆ・小さじ1
酒 …… 小さじ1/2	赤味噌 …… 少々
ピーマン …… 20g	みりん …… 少々
たまねぎ …… 80g	りんごピューレ …… 少々
にんじん …… 50g	酒 …… 少々
キャベツ …… 100g	おろしにんにく …… 少々
いりごま …… 小さじ1	豆板醤 …… 少々
油 …… 小さじ1	

栄養価 (1人当たり)

エネルギー …… 146kcal	ビタミンA …… 188ugRE (レチノール当量)
タンパク質 …… 8.0g	ビタミンB ₁ …… 0.28mg
脂質 …… 8.9g	ビタミンB ₂ …… 0.11mg
カルシウム …… 36mg	ビタミンC …… 17mg
鉄 …… 0.6mg	塩分量 …… 0.8g

作り方 (所要時間 約30分)

- ①豚肉は、濃い口しょうゆ、酒をふっしておく。
- ②Aを合わせておく。
- ③たまねぎはスライス、にんじん、ピーマン、キャベツは、短冊切りにする。
- ④フライパンに油をひき、豚肉を炒める。たまねぎを加え、炒める。
- ⑤④の水分量と、あくを取り、②を入れる。
- ⑥キャベツ、ピーマン、にんじんを加え、炒める。最後にゴマを入れたらできあがり。

道の駅 大津

問い合わせ：☎096(294)1600

■**駐車場の新設トイレ建設工事のお知らせ**
トイレ建設工事のため10月中旬まで一部駐車場が利用できない状況になり大変ご迷惑をおかけします。館内は元気に営業しておりますのでよりしくお願いいたします。

■**営業時間のお知らせ**
物産館・工芸館 9:00~18:00
あか牛レストランよかよか 10:00~18:00 (OS17:30)
◇あか牛レストランよかよか 毎月29日は肉の日限定メニューをご準備しております。
◇毎日数量限定で入荷中！
生産者手作りの「熱いもいきなり団子」和菓子屋さんが作ったいきなり団子・まんじゅう各種販売
◇「新からも」が入荷中！
(品種・紅あずま10月まで販売)
◇9月14日~16日 道の駅大津お客様感謝祭



フオールツァ!! ロアッソ熊本

問い合わせ (株)アスリートクラブ熊本 ☎096(283)1200

■J3リーグ戦 ホームゲーム試合日程

9月7日(土)午後7時 vs.ガンバ大阪U-23 (えがお健康スタジアム)

■みんなでホームゲームを盛り上げましょう

9月7日(土)に開催されるホームゲーム・ガンバ大阪U-23戦は「Hirata Thanks Match」として開催します！先着10,000名様に、写真のデザインの限定オリジナルTシャツをプレゼント！サイズは130cm・150cm・S・M・L・XLの6サイズをご用意しております。試合当日は限定オリジナルTシャツを着て、スタジアムを赤く染めよう！是非皆様のご来場をお待ちしております！



安全安心おおづまち

大津警察署 ☎096(294)0110

ゆっぴーのワンポイント

- 運転者と歩行者の両方が交通ルールを守ることが大切です。



交通事故状況 (令和元年7月集計)

区分	大津署管内			うち大津町		
	累計	7月中	前年比	累計	7月中	前年比
発生件数	131	19	-48	46	4	-18
死者数	1	0	0	0	0	0
傷者数	178	22	-60	65	4	-21

※管内発生件数は合志市含む。死者数は30日以内死亡の場合

秋の全国交通安全運動 左右確認!!! 早めのライトと反射材

9月30日(月)は「交通事故死ゼロを目指す日」です

県内で発生した死亡事故の中で子どもと高齢者の歩行中の事故、シートベルトを着用していれば助かっていたケースが増えています。そのため次のルールをもう一度確認しましょう。

- ・運転者は横断歩道における歩行者優先を徹底する。
- ・歩行者は横断する際の左右の確認を徹底する。
- ・歩行中、自転車乗用中は夕暮れ時はライトを点灯し、夜間は反射板で周囲に自分の存在を知らせる。
- ・シートベルトは全ての座席で着用する。チャイルドシートは子どもの体格にあったものを使用する。
- ・飲酒運転は絶対にしない。警察では運転適性相談窓口を設置していますので有効に活用してください。

■携帯電話会社を装うメールに注意！

県内において、携帯電話のアカウントの乗っ取りに関する事案が発生しています。被害に遭わないためにも、メールに添付されたURLには安易にアクセスしないようにしてください。

大津町では今年に入って交通事故による死者は出ていませんが、県内では6月末時点で30件と昨年同時期よりも5件増加しています。皆さんも、もう一度基本的なルールを守れているか見つめ直してみてください。

送迎安全運転講習を開催

10月に「送迎安全運転講習」を開催します。運転技能の適性を知り、介護施設などでの送迎に際し、安全な送迎運転などの知識・技能を習得できます。送迎業務に従事している人やこれから従事したいと考えている人は、ぜひご参加ください(無料)。

- 日時 10月11日(金) 午前10時~午後4時
- 場所 HSR九州交通教育センター
- 対象者 60歳以上の健康な人(定員10人)
- 問い合わせ (公社)大津町シルバー人材センター ☎096(293)4780

【県内で発生している事案】

- 携帯電話会社を装ったショートメールが送られてくる。
- メール内URLにアクセスすると、偽サイトにつながり、IDとパスワードの入力を求められる。
- 入力した情報が犯人に利用され、高額料金を請求される。

まちのカレンダー 9月

生セ 生涯学習センター 福祉 町老人福祉センター スポーツ 町運動公園体園 交流 町交流会館体館
 ホール 町文化ホール スポーツ 町運動公園 図書 町おぶ図書館体館 伝承 歴史・文化伝承館体館
 オークス オークスプラザ 子・健 子育て・健診センター ホール 町文化ホール体館 生セ 生涯学習センター体館
 ※乳幼児健診の対象者には個別に通知します

1日	
2月	交流 伝承 図書
3火	3歳児健診(H28年6~7月生) 12:45~13:30受付 子・健
4水	7~8カ月児健診・ブックスタート(H30年12~H31年1月生) 13:00~13:45受付 子・健 窓口証明業務延長~19:00 おおぶ図書館夜間開館~20:00
5木	
6金	図書
7土	
8日	
9月	交流 伝承 図書
10火	1歳6カ月児健診(H30年1~2月生) 12:45~13:30受付 子・健 手話通訳設置日 スポーツ
11水	1歳児セミナー(H30年8-9月生) 9:00~9:30受付 子・健 4~5カ月児健診(H31年3~4月生) 13:00~13:45受付 子・健 窓口証明業務延長~19:00 おおぶ図書館夜間開館~20:00
12木	
13金	大津中央公園調整会議(H30年9月分) 17:30~ 子・健
14土	
15日	
16月	敬老の日 伝承 図書
17火	3歳児健診(H28年6~7月生) 12:45~13:30受付 子・健 体育施設等申請受付開始(R1年9月分) スポーツ 交流
18水	7~8カ月児健診・ブックスタート(H30年12~H31年1月生) 13:00~13:45受付 子・健 子どもの発達セミナー 10:00~12:00 生セ 窓口証明業務延長~19:00 おおぶ図書館夜間開館~20:00
19木	
20金	
21土	
22日	
23月	秋分の日 伝承 図書
24火	手話通訳設置日 スポーツ 交流
25水	窓口証明業務延長~19:00 おおぶ図書館夜間開館~20:00
26木	
27金	
28土	
29日	
30月	交流 伝承 図書
10月1火	スポーツ
2水	1歳児セミナー(H30年10~11月生) 9:00~9:30受付 子・健 4~5カ月児健診(R1年5~6月生) 13:00~13:45受付 子・健 窓口証明業務延長~19:00 おおぶ図書館夜間開館~20:00
3木	
4金	図書

休日当番医・薬局 9月

※当番医は変更される場合があります。最新情報は、菊池広域連合消防本部指令センター ☎096(232)9331 でご確認ください。

9月1日(日)	三隅内科医院(内) 合志市 096(248)6161 和み内科診療所(内) 合志市 096(248)7534 勝久病院(内・整) 大津町 096(293)5000 ちとせ眼科(眼) 菊陽町 096(243)1100 あくね歯科医院(歯) 合志市 096(242)6480
9月8日(日)	河野内科クリニック(内・呼内・ア・循内・消内・神内・小) たしろクリニック(胃・内・肛・ア) 大津町 096(340)3220 森本整形外科医院(整・リハ・リウ・形) 合志市 096(242)2231 かつき皮膚科医院(皮) 菊池市 0968(24)5500 いさかり歯科口腔クリニック(歯) 合志市 096(247)1771
9月15日(日)	高木医院(内) 菊池市 0968(25)2532 ナカシマセブクリニック(内) 合志市 096(288)0777 光の森脳神経外科内科(脳・神内・内) 菊陽町 096(232)7711 堀田眼科(眼) 菊陽町 096(292)3455 わたなべ歯科医院(歯) 合志市 096(215)5701
9月16日(月)	なみかわ小児科(小) 大津町 096(293)1163 古荘医院(内・小) 菊池市 0968(25)2046 菊陽あきたクリニック(内・胃・外) 菊陽町 096(232)8333 敬老の日 いのうえ眼科(眼) 合志市 096(344)1311 宮原内科皮フ科医院(内・皮) 菊陽町 096(232)8383 菊池中央病院(内) 菊池市 0968(25)3141 菊陽台病院(整) 菊陽町 096(232)1191 友田皮ふ科医院(皮) 合志市 096(248)6211 わたなべ歯科(歯) 大津町 096(293)2325
9月22日(日)	さとう医院(内・小・消) 大津町 096(293)2550 千年内科クリニック(内・循内) 合志市 096(273)7227 樽美外科整形外科医院(整・リウ・リハ) 大津町 096(293)2100 まつもと耳鼻咽喉科医院(眼) 菊池市 0968(23)6111 秋分の日 大津岩下薬局(薬) 大津町 096(294)1737 大津薬局(薬) 大津町 096(293)1910 東熊本第二病院(内) 菊陽町 096(232)3939 郷胃腸科内科クリニック(胃・内・消・放) 菊池市 0968(38)2121 緒方整形外科医院(整・リウ・リハ) 合志市 096(248)8181 古賀眼科(眼) 大津町 096(293)1411 クローバー歯科子ども歯科(歯) 大津町 096(294)6480 大津薬局(薬) 大津町 096(293)1910
9月23日(月)	古賀医院(内・循・小) 菊池市 0968(38)2222 三隅内科医院(内) 合志市 096(248)6161 10月6日(日) のざわ医院(内・胃・外) 大津町 096(293)8000 岩上眼科(眼) 大津町 096(293)2053 菊陽うえき歯科クリニック(歯) 菊陽町 096(285)8476

9月の再生資源集団回収 問い合わせ 町商工会 ☎096(293)3421

団体名	活動日	活動場所	注意点
大津町商工会女性部	9月14日(土) 午前9時~午前11時	オークスプラザ 駐車場	雨の場合は中止

まちの人口 令和元年7月末現在

人口	35,000人 (+68人)	●出生 / 36人
男	17,220人 (+23人)	●死亡 / 27人
女	17,780人 (+45人)	●転入 / 198人
世帯数	14,503戸 (+29世帯)	●転出 / 138人

※増減は前月比

まちの相談 9月

相談	日時	場所	相談員
人権啓発福祉センター ☎096(293)7920 老人福祉センター ☎096(293)2027			
心配ごと相談	9/2(月) 13:30~15:30	人権啓発福祉センター	渡邊 幸子
	9/3(火) 13:00~16:00	老人福祉センター	野田アツ子
	9/10(火) 13:00~16:00	老人福祉センター	今山 崇
	9/24(火) 13:00~16:00	老人福祉センター	田呂丸正晴
	10/1(火) 13:00~16:00	老人福祉センター	渡邊 幸子
10/7(月) 13:30~15:30	人権啓発福祉センター	樋口 紀子	
心配ごと児童相談	9/17(火) 13:00~16:00	老人福祉センター	江藤 忠一
障害者相談	9/2(月) 13:00~16:00	老人福祉センター	釜田 悦子 北村 豊子
	10/7(月) 13:00~16:00	老人福祉センター	宮崎 恭子 北村 豊子
☆役場住民課 ☎096(293)3112			
☆行政相談	9/19(木) 10:00~12:00	住民相談室	西村 和正
☆法律相談(要予約)	9/13(金) 10:00~12:00	住民相談室	熊本県弁護士会
	9/27(金) 10:00~12:00	オークスプラザ	藤本猪智郎
☆年金相談(要予約)	9/20(金) 10:00~15:00	オークスプラザ	年金事務所相談員
○教育支援センター ☎096(293)2231			
○教育相談(要予約)	毎週月~金 8:30~17:00	教育支援センター	教育相談員
地域包括支援センター ☎096(292)0770			
もの忘れ相談(要予約)	9/19(木) 9:30~12:00	地域包括支援センター 会議室	認知症疾患医療センター
雇用相談	毎週火・金(休日の場合は翌平日) 9:00~17:00	生涯学習センター2階	雇用相談員
消費生活相談	毎週火・金 10:00~16:00	役場住民相談室	消費生活相談員
※火曜・金曜は大津町☎096(293)3111、月曜・木曜は菊陽町☎096(232)2112、水曜は西原村☎096(279)3111で消費生活相談を受けることができます。			

吉山	岩崎	星子	川上	西村	長原	和田	杉田	矢野	安部	市原	相馬	菅谷	黒谷	嶋本	森田	片山	松永
仁	陽飛	顕悠	莉子	駿希	桔子	樹	莉菜	雷	葵音	碧音	光希	実結	海季	柳々	琴葉	瑞稀	結愛
(室)	(杉水)	(室)	(大津)	(引水)	(室)	(大津)	(室)	(室)	(室)	(大津)	(大津)	(引水)	(室)	(美咲野)	(大津)	(大津)	(森)

晃二	淳治	顕亮	剛	拓也	百花	藍香	瑠依	和泉	孔明	道教	光輝	邦彦	一祥	広行	壮臣	明	豊英
----	----	----	---	----	----	----	----	----	----	----	----	----	----	----	----	---	----

西本タケ子	福本盛男	緒方芳朗	本郷龍也	家入元子	國武博子	古庄ハル工	上村美知子	松尾勝子	月尾義喜	西岡幸男	大塚テル	中野廣	津田テール子	飯塚ちえ子	野田須満子	前田アヤ子
-------	------	------	------	------	------	-------	-------	------	------	------	------	-----	--------	-------	-------	-------

85歳	92歳	82歳	66歳	90歳	85歳	87歳	94歳	90歳	95歳	90歳	92歳	92歳	83歳	68歳	89歳	94歳
大林	外牧	町	引水	大津	大林	大津	大林	陣内	大津	杉水	室	大津	新	大津	大津	吹田

◆お誕生・おくやみのコーナーは、希望者のみ掲載しています ◆令和元年7月10日~令和元年8月9日届出分

