



広 報

おおづまち

1984- 3

人口の動き

1月末現在

| | (男) | (女) | (計) |
|-----|--------|--------|--------|
| 出生 | 17 | 9 | 21 |
| 死亡 | 9 | 10 | 19 |
| 転入 | 34 | 26 | 60 |
| 転出 | 24 | 21 | 45 |
| 人口 | 10,590 | 11,169 | 21,759 |
| 前月比 | (+13) | +4 | (+17) |
| 世帯数 | 6,430 | 前月比 | (0) |



大津白川

ラインマラソン

1000人突破

昭和 57 年度 一般会計の決算

町のお金はこう使われました

歳入内訳 5,274,739千円

繰越金 2.5% 134,389 (単位 千円)

| | | | | | |
|-----------|---------|---------|---------|---------|---------|
| 26.0% | 16.5% | 15.4% | 15.1% | 8.3% | 16.2% |
| 町 税 | 国庫支出金 | 県支出金 | 地方交付税 | その他 | 町 債 |
| 1,371,122 | 869,406 | 811,223 | 796,345 | 435,454 | 856,800 |

歳出内訳 5,192,825千円

| | | | | | | |
|-----------|---------|---------|---------|---------|---------|---------|
| 20.7% | 18.7% | 16.5% | 14.9% | 10.5% | 8.0% | 10.7% |
| 教育費 | 土木費 | 民生費 | 農林水産業費 | 総務費 | 公債費 | その他 |
| 1,073,541 | 973,702 | 855,634 | 771,800 | 543,366 | 415,099 | 559,683 |



大津中学校舎新築



町道源場～水迫線開通



新築された老人ホームすぎなみ園

一般会計歳入総額

52億7千4百73万9千円

一般会計歳出総額

51億9千2百82万5千円

繰越額

8千1百91万4千円

主な施策の成果

- 一、積立金の造成
 - 一三一、三〇四千円
- 二、社会福祉費
 - 五六一、三三六千円
- 老人ホーム(すぎなみ園)改築費、運営費、老人及び身障者の医療扶助費、隣保館運営費など社会福祉の向上に取組みました。
- 三、児童福祉費
 - 二九三、二九九千円
- 保育に欠ける児童の措置費、若草児童学園施設費、児童手当、児童遊園地の整備
- 四、衛生費
 - 一七〇、四六四千円
- 衛生施設組合負担金、矢護川診療所運営、0歳児医療助成、成人病・婦人検診・予防対策を実施。
- 五、農林水産業費
 - 七七一、八〇〇千円
- 農業・畜産振興、農道整備、市場整備事業、瀬田地区生活改善センター建設、カントリ・エレベーター建設補助など。
- 六、商工費
 - 七〇、四九六千円
- 商工会、商工青年会議所及び店舗改装利子補給、観光地基盤整備事業実施、つづじ祭り・地藏祭り補助、昭和園等の公園整備管理を行い、商工観光の振興に努めました。
- 七、道路橋梁費
 - 三二八、九一六千円
- 町道・源場水迫線ほかの道路新設、改良、補装、橋梁新設、改良など道路網の整備。
- 八、都市計画費
 - 一六六、一三二千円
- 大津土地区画整理事業、街路事業(駅前染善線)の用地買収費、公共下水道特別会計への繰出金、昭和園工事、杉水公園用地代、工事等都市公園整備など。
- 九、住宅費
 - 四四八、三三〇千円
- あけぼの団地一種三十戸、二種三十戸、地域改善向け住宅八戸に着手。
- 十、消防費
 - 一一一、九六七千円
- ポンプ付積載車二台、ポンプ、防火水槽、火の見やぐら等の整備。
- 十一、教育費
 - 一、〇七三、五四一、千円
- 大津小の校舎増築、大津中学校舎改築、菊阿中の用地確保、大津中プール補修など施設の近代化。



先は長いヨ。のんびり行こうと30Kのランナー(上陣内で)



お母さんと宣誓する西本博ちゃん

マイペースでゆっくり走ろうと二月十九日、白川沿岸のコースで開かれ、五歳から八十六歳まで、九州各県や名古屋、高知市などから史上最高の千五十七人が参加、沿道の声援をいっぱい浴びながら健康マラソンを楽しみました。

開会式で最年少の西本博ちゃん(五歳・灰塚)が元気に宣誓、五十、三十歳の種目別にスタート。四百七十五人が参加した五キロは大

お礼

今大会にご協力いただきました大津署、大津菊陽交通指導員、若人のつどい、役場独身会、大津中生徒、婦人スポーツ連絡協議会、西部方面航空隊第八飛行隊、日赤無線救護隊大津中隊はか関係者の皆さまに深く感謝いたします。

健康マラソンに1057人



第10回大津白川ラインマラソン大会

大津中を元気にスタートする10Kの選手たち

津中から岩坂までランナーでいっぱい。幼児や若草学園の園児たちもいっしょに走っていました。また三十歳の部はマイペースで白川の流れや雄大な阿蘇の雪景色を眺めながら

地籍調査に伴う

基準点を大切に

昭和五十八年度地籍調査事業(大津・室の各一部)に伴う測量を行っています。そのため、各所に測量の基礎となる基準点を設置しておりますが、工事などになくなっていない場合があります。大切な杭ですので、地権者の皆さんのご協力をお願いします。

防災コーナ―

覚えておきたい手当

○ねんざ 患部を冷水か水のもので冷やし、手は吊り、足は座布団や枕の上のせて高くし、包帯や三角巾で固定し安静に。もんだり、さすったりしないこと。

○骨折 副木を当て動かさないように固定する(副木は、長さ、幅、硬さの十分にあるものを使い、上下の関節を含めて動かないように当て、三角巾、手拭等でしばる)。

副木を当てた後、出血や腫れのため血行障害を起こすこともあるので、約30分おき位にしばり具合を調べる。

痛みの激しい部分は冷やし、きずのある時は、きず口を洗わず清潔な布やガーゼを当て、つき出している骨は押し込まないこと。

取り扱いや運搬に注意して、医師の診療を受けること。

こんな親　こんな教師

◎親への要望

農村でも都会でも、今の子供達
は、欲しいものは、本でも靴でも洋
服でも何でも買ってもらえます。

欲しいものは何でも与える……一
見幸福そうに見えますが、然し本
当に幸福でしょうか。昔は何もな
かった。手にはいらなかった。だ
から、工夫し努力し物を大切にし
て頑張りぬいてきました。

子供を育てる。子供を人間らし
い人間に育てるとは家庭の責任
です。人間を育てるとは、人間と
して最も大切な、「心を育てる」
ことです。「心を育てる」それこ
そが、親の愛であり親の責任であ
ります。

してみせて、話してきかせて
させてみて、はめてやらねば
人は動かじ
結局は、親の生きていく姿勢が
子供の心子供の人間性を作ってい
くものと思えます。

◎親でしかできないこと

子供は何でも知りたい
本がすらすら読めた。算数の解
き方がわかったら子供は瞳を輝や
かせます。縄とびが五十回でき
た、鉄棒でさかあがりができる、
自分で作ったタコが空高くあがっ
た、と言って胸をときめかせます。

娘が今の親は、テストの点数や
通知表の評定に、余りにも心を奪
われています。子供がひとつのこ
とをやりあげた時、親はもっと、
はめてやらねばなりません。

最近の子供は、働くことは勿論
のこと、遊びまで失いつつありま
す。自分の部屋の掃除機のまわり
の整頓など責任をもって、やらせ
ることが大切です。何でも母親が
やってやると、大きくなって母に
頼って、何もできない人間になっ
てしまいます。

現代っ子　ガマン強さがたりま
せん。その原因は
①過保護で子供の要求は、何でも



この花をきれいに咲かせよう
—本文と写真は関係ありません—

聞いてやる親の姿勢が問題です。

②子供を働かせなくなったので、
労働にたえる根気強さがなくなり
ました。何でも欲しがる物を買っ
てやると、子供は自己中心的で、
我がまま勝手な人間になってしま
います。

◎教師への要望

いい先生にめぐり会いたい、と
いう願望は、子供は子供なりに、
親は親なりにもっています。

いい教師とは何か。人間として
の魅力があること。子供にとって

魅力のない教師は教育効果をあげ
ることはできません。
それでは、どんな教師が魅力が
あるのか、その条件は
①教師自身が、人間的にどれだけ
豊かであるか。
②教師が、日頃何をどれだけ学び
体験しているか。

「進みつつある教師のみ　人に
教える権利あり」とはある人の
言葉、いい先生、すぐれた先生と
いわれる教師は、常に何かを読み
何かを研究し、いつも自ら聞く立
場、溜う立場をとっています。そ
んな謙虚な姿勢が、教師にとって
何よりも大切です。

今の世の中では、知識は高まっ
ても教養のない人間が育っていま
す。裸と裸でぶつかり合って、
真の教育をしにくれる教師、そん
な教師が望ましい。
子供は無限の可能性をもってい
ます。それを信じ、可能性の芽を
見出し豊かに育くみ、実らせるこ
とが大切です。

子供は親の鏡であり、その鏡は
家の中の鏡であり、家庭教育の鏡
であります。学校教育では

「子供は教師の鏡」であります。
子供はあと六十年七十年と生きて
いきます。その子供達に
①教育を通して感動を与え
②たくましく生きぬく夢を、はぐ
くんでやるのは

教師の尊い使命であります。
将来の日本を背負う子供達のため
に教師は情熱を燃やして、たゆま
ない努力を続けねばならない。

母ニナルコトヘ易シイガ
母デアルコトハ難シイ
教師デアルコトハ更ニ難シイ
教育委員会

24メートルの はしご車登場

高遊原消防本部

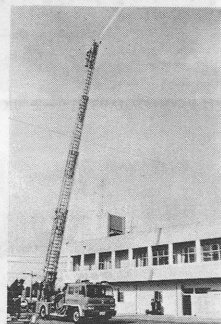

24メートルの高さから放水救助活動もできる

二月一日菊陽町の高遊原消防本部に関係者約六十人が出席して、はしご車の入魂式が行われました。

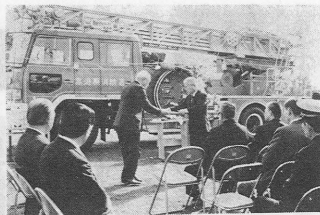

ハシゴ車の入魂式（高遊原消防署で）

同本部に登場したはしご車は十四、二百七十馬力、四連式のはしご装備で最大地上高は二二十四になり三百六十度の旋回が可能。隊員二人を乗せて放水や人命救助活動を行うことができます。同本部管内には四階建て以上の中高層建物が約八十棟あり、住民の間からはしご車導入の要望が強かったのに応えたものです。式では神事のあと、山本佐吉管理者（西原村長）、松本憲一郎県防災消防課長のあいさつのと吉森陸人消防長が謝辞。最後に同隊員によるはしご車の放水訓練が披露されました。

火災発生最高は三月です

『高遊原消防署 10年間の出動』

「ハイ、こちらは消防署です！火事ですか？救急ですか？………了解！すぐ出動します！」

消防本部十年間の火災・救急出動状況をとりまとめました。みなさまの防火の関心と初期消火・通報を徹底し、火災や事故から生命や財産を守りましょう。

（年別、町村別火災件数）

| S48～53年 | 133件 | 町村名 | 件数 |
|---------|------|-----|------|
| S54年 | 29 | 大津町 | 106件 |
| S55年 | 41 | 菊陽町 | 78 |
| S56年 | 17 | 益城町 | 65 |
| S57年 | 25 | 西原村 | 18 |
| S58年 | 22件 | | |
| 計 | 267件 | 計 | 267件 |

（年別、町村別救急出動件数）

| S48～53年 | 2,678件 | 町村名 | 件数 |
|---------|--------|-----|--------|
| S54年 | 724 | 大津町 | 2,593件 |
| S55年 | 822 | 菊陽町 | 2,100 |
| S56年 | 900 | 益城町 | 2,017 |
| S57年 | 924 | 西原村 | 738 |
| S58年 | 1,002 | 管外 | 102 |
| 計 | 7,050件 | 計 | 7,050件 |

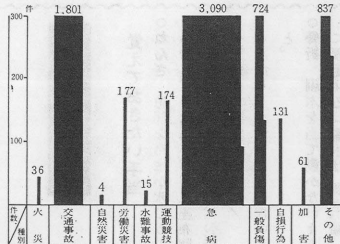

(10年間の月別火災発生件数)

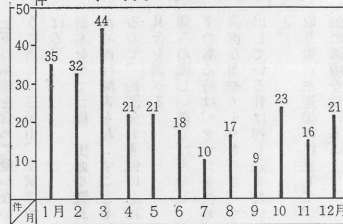

大津小児童

“オペラ”楽しむ

|| スクールコンサート ||



「笛ふきババゲーノ」の楽しいオペラ
(文化ホール)

二月九日、文化ホールで大津町では初の本格的なオペラが公演され大津小の児童たち約千人がじつくりと楽しみました。

今回公演は各地で活発な活動を展開している青少年オペラ劇場の「笛ふきババゲーノ」。華やかな舞台と美しい歌声に児童たちも大喜び。ババゲーノに盛んな声援を送っていました。

文化ホールのおかげで色々な催しを楽しむことができるようになります。

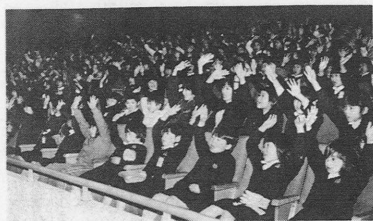

舞台と一緒に歌う児童たち

りました。さらにすばらしい公演を児童たちにも見てもらえるよう計画していきたいですネ。

賑やかに カラオケ・踊り披露

— 連合婦人会新春のつどい —

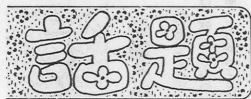

踊りにカラオケに客席から盛んな声援が……

「婦人会員の連帯と親睦をめざして」と二月四日、新春のつどいが開かれ、各地域婦人会から会員約五百人が参加してカラオケや踊りを楽しみました。

木村茂子会長あいさつのおと六支部の代表五十二人が自慢の歌と踊りを披露、満員の文化ホールはなごやかなふん囲気で盛んな声援が飛びかっ

た。

なお、

当日行

れた募

金三万

二百

七十五

円は青

少年の

健全育

成に役

立として

町会

議に寄

付され

まし

た。



第1号列車の運転士さんに花束の贈呈（大津駅で）

大津駅で盛大に出発式

二月ダイヤ改正の目玉として国鉄豊肥本線熊本駅―肥後大津駅間で土、日曜を中心に二往復増便されることになり、その第一号列車の出発式が二月四日、大津駅で行

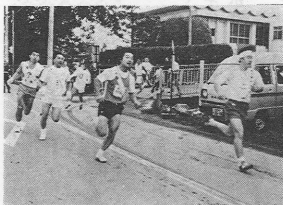

南小をいっせいに飛び出す1区ランナー

一月二十二日大津南小校区駅伝大会が盛大に開かれ、寒風の中選手たちは沿道の人たちの盛んな声援を浴びながら元気いっばい走っていました。

これは南小校区スポーツ振興会(西靖哉会長)が校区内の融和と連帯をめざして行っているもので、ことしで四回目。岩坂チームの中尾一次さん(五十七歳)が元気に宣誓。十六チームがいっせいにスタート。選手たちは各地区の期待を背に健脚を競いました。

コースは南小をスタート・ゴールに校区内を二周する十三区間、二十三キロ。チーム編成も融和第一

- 優勝 森Aチーム
- 準優勝 上陣内 //
- 三位 岩坂A //
- ④下陣内 ⑤中陣内 ⑥鍛冶

の大会らしく小学校一年から四十六歳以上と女性を含めた十三人。年齢が幅広いので力もペラペラ。抜きつ抜かれつのでレース展開があちこちで見られました。沿道にはたくさんの人たちが繰り出し「オーイ、もちょっと早よ走れ!」など盛んな声援を送っていました。



優勝してごきげんの森チーム

町の

南小校区で親睦駅伝大会

走れ走れ、小学生からお父さんまで

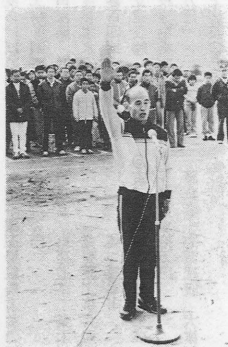

元気いっばいの選手宣誓・中尾一次さん

土・日曜2往復増便

大津～熊本駅間に

会、買物客ら合わせて二百人が乗り込み、西岡一日駅長の合図で出発しました。

われしました。

この増便列車はしばらくの間、一両で土、日曜、祝日(振り替え休日を含む)とゴールデンウィーク、夏休み、年末年始なども運行されます。肥後大津発10時01分、13時38分、熊本発8時56分、11時30分となっています。

国鉄では利用が多ければ将来は定期運行にもっていくということ。



音楽幼稚園の園児たちがドリル演奏でお祝い



二百回目を迎えた歩こう会

大津歩こう会が二月十九日、発足以来二百回目の記念例会を迎えました。同会は「健康づくりと県内各地の歴史と自然に触れよう」と四十二年に発足。毎月第三日曜日(例会)に名所、旧跡、野山を歩き続けてきました。会員数は九十

津 大歩こう会 200回を 達成

一歳の日野貞雄さん、田代一人さんを筆頭に百八十四人。最多出席は百七十四回の河田政雄さん、牧島貞蔵会長も百六十回。百回以上は三十人で会の歴史を感じさせます。またおしどり夫婦組も七組あり、家族連れの参加も多く、毎回約七十人がのんびりウォークを楽しんでいます。

二百回の記念例会は大津産業高校前に集合、農免道路を歩いて合志の飯高山まで約八キロのコース。

会員の皆さんは会旗を先頭に二百回の思い出を語り合いますが、しそりに歩いていました。三百回目指して元気で頑張ってください。

叙勲の記念に寄付

蔵森健次郎さん(室)

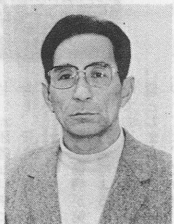

元福岡通産局肥後大津アルコール工場に勤務、五十六年までの三十四年アルコール製造技官として活躍。

この間、醸酔関係の研究一筋、発明工夫に努力され五十三年には「酒母作り工程の改善」工夫功勞で科学技術庁長官賞も受賞するなどの多くの実績を評価されての叙勲ということ。

昨年秋の叙勲で勲七等青色桐葉章を受けられた蔵森健次郎さん(六十二歳)が何かの役に立ててと町に五万円を寄付されました。

蔵森さんは昭和二十二年から

「今回の叙勲は先輩や仲間との協力のおかげです」と蔵森さん。叙勲の記念としてこのほど「町のために役立てて」と寄付されたものです。

◆間違いやすい印紙税

文書の中には、領収書や借用証書、売買契約書などのように、印紙税がかかるものがあります。

文書を作成する際には、印紙税がかかるかどうか、税額はいくらかなど確認して、間違いのないようによく注意しましょう。

印紙税についておわかりにならない点がありましたら、お気軽に税務署か税務相談室にお尋ねください。

◆所得税の

申告と納税は

三月十五日まで

昭和五十八年分の所得税の申告と納税はもうお済みでしょうか。期限間近になりますと税務署は大変混雑しますから、早めに申告をお済ませください。

申告しなければならぬ人が期限内に申告しなかったり、正しくない申告をしますと、後で不足の税金を納めるだけでなく、加算税、延滞税も納めなければならぬこととなりますので、申告と納税は正しくお早目に、必ず期限内に済ませるようにしましょう。

なお、申告のことでお分かりにならないときは、税務署か町の納税相談会場又は税務相談室でお気軽にご相談ください。

菊池税務署

(電話)〇九六八二〇(二二二)

税務相談室東分室

(電話)(三六九)四五八二(一)

大津町役場 税務課

(電話)一九三三一一(一)

同和問題は みんなの問題

先月の広報では、部落差別はな
くなる。なくさなければならぬ
そのために努力しよう——と呼び
かけました。

同和問題を考えるなかで、問題
を解決する方法として、現在の社
会体制をかえないかぎり、部落差
別はなくならないとする主張があ
ります。部落差別を利用、温存し
ている社会的な基盤をかえるべき
だという考え方です。確かにこの
考えには否定できない側面があり
ます。だが、この主張だけでは部
落問題は 国民的課題 となりませ
ん。これからの日本の方向、進路
は私たちの意志、選択で決定され
ます。どのような政治的な立場に
立つかを他人に強制できません。
思想、信教の自由は憲法で保障さ
れています。また、社会体制の変

革がないかぎり部落問題は解決し
ないと考えるにしても、変革の日
まで部落差別の存在を認める理由



2月16日県同教「社会教育」研究会が開かれました
(文化ホール)

にも現実から離れています。どん
な政治的立場に立つにしても、現
存する部落差別に手をこまねくの
は許せません。より端的に
いえば、人権問題としての部落問
題は、主義、主張の以前の問題で
す。部落差別をなくすのはこれを
越えたい、みんなの課題であると理
解しないと、部落問題は一部の人
の問題になります。

部落解放運動は聞いてです。侵さ
れてきた権利と自由を確立するた
めのものであります。しかし、そ
のためには、それぞれの社会的な
立場で理解、納得しうる、そして
実践に結びつく現実的な学習が必
要だと思えます。

抽象的な議論をするよりも、
「こうすれば部落差別はなくなり
ます。だから、あなたもこうゆう
努力をしましょう」との問いか
け、そして何をなすべきかをみん
なで考えあうことが大切なのは
なではないでしょうか。

——小森哲郎著——

「これからの社会啓発」より

入札結果

◎昭和五八年度あけぼの団地公
園廻り植栽工事 四百参万円

請負者 益田産業 大津町

◎昭和五八年度杉水水追線舗装
工事 参百四拾万円

請負者 大立建設 熊本市

◎大津南小学校運動場整備工事
参百四拾万円

請負者 村上建設(恵)大津町

◎昭和五八年度農林業地域改善
対策事業源場線農道整備工事
八百六拾万円

請負者 東亜道路工業木村工
業建設工事共同企業
体 熊本市

◎室工業団地枝線舗装工事
参百参拾万円

請負者 志賀建設 大津町

◎昭和五八年度農林業地域改善
対策事業源場線農道整備工事
参百参拾五万円

請負者 大立志賀建設工事業
業体 熊本市

歴史散歩にかけませんか。

「甘木・秋月へ」

とき三月十一日(日)雨天決行

コース 甘木―秋月―観音寺

集合時間 都府楼跡―大宰府

八時

場所 町民総合センター

駐車場

募集人員 成人五十名

参加費 二千元(昼食持参)

申込先 中央公民館

電話 二九三―二二四六

※定員になり次第しめきらせ
て頂きます。

国民健康保険

高額療養費 資金の貸付を しています

国民健康保険では、高額療養費の支払いが困難な世帯に対し、資金の貸付をしています。

ただし、傷病が第三者の行為によるものであるときは、対象としません。

貸し付けについては、次の通りです。

- (一) 保険税が十分の六を減額されている世帯。
- (二) 国民健康保険加入者であること。
- (三) 大津町に住所を有する連帯保証人一名
- (四) 貸付金の利率 無利子
- (五) 貸付金額は、高額療養費として支給される見込額の十分の八以内で、一人当り月に二〇万円の限度額。

なお、(一)世帯以外でも貸付を希望される方は、申し出て下さい。詳しいことは、役場国保係におたずね下さい。

国民年金



4月から保険料の 額が変わります

国民年金の保険料は、現在五八三〇円ですが、四月から六二二〇円に引き上げられます。なおお加保険料は、これまでどおり四〇〇円です。

国民年金は、農業、漁業、商業などの自営業の人と、その家族のための年金制度です。加入者が齢をとったり、障害者や母子世帯になったときに年金を支給して、生活の安定を図ることを目的としています。

そのため、国民年金は生活水準の変化、物価の上昇に合せて年金額を増額し生活の安定を図る仕組みになっています。

高齢化社会を迎えるなか、老齢年金の受給者は今後どんどん増え、給付費も増大します。

年金給付の財源は、みなさんが納めた保険料と国の負担金でまかなわれています。

国民年金は、国が責任をもって運営する制度ですが、年金の財政を健全に維持するには給付に見合った負担が必要です。

このようなことから、給付の財源を将来にわたり安定したものにするために、国の負担も増額し保険料も段階的に引上げられるわけ

です。
豊かな老後のため適正な保険料の負担についてみなさんのご理解とご協力をお願いします。

年金（社会保険）

出張相談

日時 三月二十一日（水）
午前十時～午後三時
場所 役場町民相談室
厚生年金、国民年金、船員保険などのことでおたずねがありましたらお気軽にご相談下さい。



梶原コノエさん（70歳）

一室2丁目＝

調理功労で

県知事表彰

徳永ヒサ子さん（中宇通り）

昭和二十二年から現在まで調理師として活躍されている徳永ヒサ子さん（六十一歳）が調理功労者として県知事からの表彰を受けられました。

徳永さんは「皆さんののおかげでこれまで事故もなくやってこられた。主人（大蔵氏・故人）と二人で苦勞の連続を耐えぬいてきたことを思い出して感激しています。」としみじみと話しています。

おめでとうございます。



県知事表彰受けた
徳永ヒサ子さん

今月の健康テーマ

毎日心がけたい がん予防の ための食生活

★塩からい食品は多量に食べない

食塩を多く含む食品を多量に食べる習慣のある地域では胃がんの発生率が高いと言われています。

日本人の一日の平均食塩摂取量は13g程度ですが栄養所要量にも示されている目標量10g以下をめざし、材料の持ち味を活かした調理の工夫等で摂りすぎないように注意しましょう。

★野菜類特に緑黄色野菜やかんきつ類やビタミンAやCを多く含む食品は毎日欠かさずにとろう。

数多い疫学的研究の結果、ビタミンAに富む食品は発がんの危険度を低下させることに関係している事やビタミンCは発がん物質の生成を抑制する作用があること等が確認されています。

★精製しない穀類、豆類、きのこ類、海藻等食物繊維を多く含む食品をとろう。

以前は食物繊維は体内に入ってもほとんど消化されないため、栄養的にはあまり重要視されていませんでした。

最近の研究では、食物繊維は発がん性物質を吸着したり、体外への排出を促す作用のあることが、大きく取り上げられています。

★熱すぎる食物はさげる。

熱い飲み物や食物は胃ガンや食道がんの危険因子となっています。

★肉や魚のひどく焦げたものだけきるだけさける。

肉や魚の焼け焦げの中に発がん物質のあることが大きくとり上げられて話題となりました。あまり神経質になる必要はありませんが、ひどく焦げた部分は避けた方がよいでしょう。

★脂肪のとりすぎにも注意。

乳房・前立腺及び大腸におけるがん発生率と脂肪摂取との関係が示されています。食生活の欧米化にともなう脂肪摂取の増加により、これらのがんの増加が認められています。

★6つの基礎食品を組合せ、パランスのよい食事を。

数多くの食品の中には、発がん性と関係がある物質を含むものが多く存在します。しかし反対に発がん性を抑える物質を含むものもあります。何といっても、特定の

肺がん

肺がんは、喫煙との関係についての研究結果が多くあげられています。食物・栄養と肺がんについての報告は少ないのですが、緑黄色野菜（カロチン、ビタミンA）ががん抑制因子となることが明らかにされています。



乳がん



多くの動物実験や疫学研究から高脂肪、高カロリー食（特に成長期から思春期頃にかけて）が閉経以降の乳がんの危険因子としてあげられています。

食道がん

多くの疫学的研究からアルコール飲料、熱い飲み物・食べ物、たん白質やビタミン、ミネラル類の欠乏をきたしやす比較的質素な栄養価の低い食物が高危険因子としてあげられ、緑黄色野菜その他の野菜、果物、良質のたん白質やビタミン・ミネラル類に富む食物が発がん抑制因子としてあげられています。

胃がん

多くの疫学的研究から、胃がんの高危険因子として酸味、高塩食品、魚類、熱い飲み物・食べ物などがあげられ、がん抑制因子として牛乳、生野菜、果物などがあげられています。



健康づくり 講演会

テーマ 大腸ガンから身を守るために

死因の第一位を占めるガン。その中でも最近年々と増えつつある大腸ガンについての正しい知識を深めて戴くため左記日程で講演会を開催します。町民の皆さま多数ご参加下さい。

- 時・日時 三月九日(金)午前十一時～正午
- 二、場所 大津町中央公民館 大会議室
- 三、講師 熊本大腸肛門病センター 高野病院長 高野正博氏



集落別農用地高度利用促進事業（農用地利用増進計画）実施状況

S58. 8. 12. 末現在
(単位e)

| 集落名 | 農戸数 | 耕地面積 | 54年 ~56年 | 57年 | 58年 | 計 | 設定率 % |
|-----|-----|--------|-------------|-------|-----|-------|----------|
| 内牧 | 45 | 5,842 | 0 | 38 | 0 | 38 | 0.6 |
| 外牧 | 49 | 4,239 | 15 | 113 | 23 | 151 | 3.6 |
| 錦野 | 68 | 9,698 | 96 | 212 | 33 | 341 | 3.5 |
| 岩坂 | 113 | 19,844 | 255 | 452 | 418 | 1,125 | 5.7 |
| 瀬田 | 22 | 3,074 | 0 | 230 | 0 | 230 | 7.5 |
| 大田 | 90 | 16,241 | 513 | 1,426 | 51 | 1,990 | 12.3 |
| 吹田 | 53 | 9,203 | 50 | 282 | 57 | 389 | 4.2 |
| 森 | 60 | 8,745 | 98 | 113 | 77 | 288 | 3.3 |
| 上陣内 | 34 | 4,885 | 0 | 11 | 0 | 11 | 0.2 |
| 中陣内 | 50 | 6,049 | 80 | 149 | 0 | 229 | 3.8 |
| 下陣内 | 62 | 7,869 | 100 | 102 | 237 | 439 | 5.6 |
| 町 | 40 | 6,324 | 0 | 115 | 11 | 126 | 2.0 |
| 下町 | 35 | 4,360 | 27 | 0 | 15 | 42 | 1.0 |
| 中島 | 33 | 6,576 | 139 | 21 | 167 | 327 | 5.0 |
| 吐 | 12 | 875 | 0 | 0 | 70 | 70 | 8.0 |
| 後迫 | 34 | 4,589 | 0 | 199 | 49 | 247 | 5.4 |
| 上大津 | 43 | 5,691 | 107 | 365 | 21 | 493 | 8.7 |
| 松吉 | 26 | 3,315 | 18 | 177 | 56 | 251 | 7.6 |
| 室 | 75 | 10,828 | 127 | 1,000 | 132 | 1,259 | 11.5 |
| 灰塚 | 53 | 7,307 | 0 | 328 | 191 | 519 | 7.1 |
| 新 | 39 | 5,033 | 0 | 317 | 94 | 411 | 8.2 |
| 引水 | 66 | 12,072 | 41 | 558 | 351 | 948 | 7.8 |
| 高尾野 | 52 | 7,114 | 0 | 461 | 158 | 619 | 8.7 |
| 新小屋 | 19 | 2,008 | 0 | 0 | 0 | 0 | 0 |

| 集落名 | 農戸数 | 耕地面積 | 54年 ~56年 | 57年 | 58年 | 計 | 設定率 % |
|------------------------|-------|---------|-------------|---------|-------|---------|----------|
| 猿渡 | 39 | 5,163 | 125 | 300 | 0 | 425 | 8.2 |
| 御所 | 27 | 2,642 | 212 | 18 | 0 | 230 | 8.7 |
| 馬場 | 18 | 1,336 | 137 | 46 | 0 | 183 | 13.7 |
| 宮本 | 26 | 4,818 | 173 | 217 | 0 | 390 | 8.1 |
| 多々良 | 19 | 3,031 | 424 | 64 | 0 | 488 | 16.1 |
| 飯沢 | 25 | 4,379 | 116 | 55 | 186 | 357 | 8.2 |
| 米山 | 8 | 925 | 0 | 0 | 0 | 0 | 0 |
| 茨城 | 14 | 1,765 | 0 | 0 | 0 | 0 | 0 |
| 真木 | 63 | 5,555 | 63 | 193 | 302 | 558 | 10.0 |
| 腰東 | 13 | 1,860 | 0 | 280 | 134 | 414 | 22.3 |
| 御願 | 23 | 4,519 | 0 | 227 | 0 | 227 | 5.0 |
| 上下 | 47 | 7,709 | 245 | 487 | 106 | 838 | 10.9 |
| 杉中 | 53 | 9,084 | 0 | 317 | 13 | 330 | 3.6 |
| 下中 | 47 | 7,190 | 0 | 306 | 0 | 306 | 4.3 |
| 片又 | 49 | 6,937 | 154 | 153 | 126 | 433 | 6.2 |
| 小林 | 28 | 3,538 | 0 | 0 | 79 | 79 | 2.2 |
| 今上 | 14 | 1,551 | 0 | 121 | 0 | 121 | 7.8 |
| 杉原 | 51 | 6,848 | 359 | 581 | 372 | 1,312 | 19.2 |
| 杉下 | 62 | 7,460 | 375 | 471 | 212 | 1,058 | 14.2 |
| 源場 | 23 | 3,150 | 0 | 0 | 0 | 0 | 0 |
| 町外 | | | 561 | 446 | 111 | 1,118 | |
| (貸し手) | | | | | | | |
| 合 | 1,635 | 300,000 | 4,610 | 10,697 | 3,899 | 19,206 | 6.4 |
| (流動化奨励金) | | | 784万円 | 1,744万円 | 715万円 | 3,243万円 | |
| 貸手農家戸数(331戸(うち町外21戸)) | | | | | | | |
| 借り手農家戸数(298戸(うち町外25戸)) | | | | | | | |

農業委員会だより

農地の貸し借り192 ha !!

農用地利用増進事業

安心して農地の貸し借りができるこの制度が、農家の皆さんのご理解と農業委員さんの活動により、県下でもトップの実績があげられています。

各集落ごとの貸し借りの面積は、上の表のとおりですが、まだこの制度にのらないヤミ小作や不耕作地がみうけられます。農地の有効利用を図り、効率的な農業経営のため、どしどしこの制度を利用して下さい。また、農地に関することは、地元農業委員さんにお気軽にご相談下さい。

農業者年金集落
相談日のお知らせ

農業委員会では、農協といっしょに農業者年金についての相談会を、各集落ごとに開催いたします。

農業者年金の加入、経営移譲、受給等の問題について、ご相談をお受けいたしますので、お気軽においで下さい。

なお、日程は次のとおりです。

| 期日 | 時 間 | 場 所 |
|----------|---------------|------------------|
| 3月12日(月) | 午前9時～午前11時30分 | 農協大津支所 |
| | 午後1時～午後3時 | 農協陣内支所 |
| 3月13日(火) | 午前9時～午前11時30分 | 農協錦野支所 |
| | 午後1時～午後3時 | 農協瀬田支所 |
| 3月14日(水) | 午前9時～午前11時30分 | 農協吹田支所 |
| | 午後1時～午後3時 | 宮本地区 農業研修センター |
| 3月15日(木) | 午前9時～午前11時30分 | 農協矢護川支所 |
| | 午後1時～午後3時 | 農協護川支所 |

絵で見る引水

五十年前の田植

町史編さん委員会

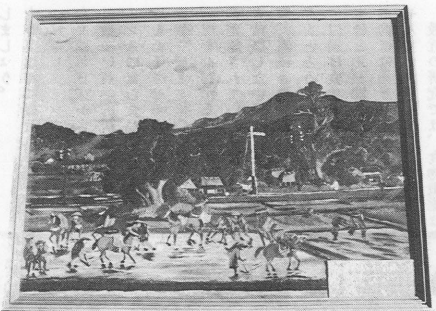

坂本一男さん所有の貴重な絵

写真の絵は引水の
故源川禎蔵氏が約五
十年前の昭和十年、
今の町民総合センタ
ー前付近から、我が
家の田植風景を描い
た作品で、引水部落
と遠景の山々を取入
れてあり、手前の農
作業は人馬が泥にま
みれて働いている姿
や、またその場所に
は現在の大阪の文化
の殿堂、文化ホール
や中央公民館が建
ち、大木のあるとこ
ろが地区の人々によ
って崇められていた
山伏塚（現在は記念
碑が立っている）で
あり、田畑の中央に
豊肥線が走って、今
はない白色の信号機
が印象的に描かれて

今日の郷土資料

三ヶ月に亘り豊岡家文書（小林
豊岡智氏提供）をご紹介いたし
ましたが膨大な資料のため一部割
愛いたしました。引続き古文書、
文献、写真などありましたらご連
絡くださるようお願いいたしま
す。なおお月からは古文書収集と
併せて、町内に散在する石造物
（板碑、塔、塚など）祠、庵、ご
堂などを調査したいとおもいま
す。正確を期するため各方面に
協力をお願いすることになります
がよろしくお願いいたします。

連絡先は総合センター内 町史
編さん事務局まで。
TEL 293-2146。

今月の資料

東家文書 外牧（上町）江藤慶
一氏提供

上高証文 約一〇〇通、杉水役
場記録、阿蘇温泉絵図、豊岡政直
覚書 其の一、其の二、水利争い
記録、東尾事件記録、大津会所文
書、正林寺修繕費名簿、戸長引継
書類（以上豊岡智氏提供）

請持田畑名寄帳、密代当選証、
学資金寄附証（以上上町）田中孝
介氏、細川家家臣略承譜（編さ
ん室）

婚姻届など

日曜・祝日の届出は

前もって下調べをしてから

「戸籍の届出」

一年中で春と秋は出生や婚姻な
ど戸籍の届出が最も多い季節で
す。

ところで、土曜日の午後や休日

（日曜・祝日）の執務時間外に、
死亡届以外の出生届や、婚姻届な
どの届出をされる方がたまにあり
ますが、この場合、日直者が取扱
いますから、前日までに町民課戸

籍係で下調べをしておいて、届出
をされるようお願いいたします。

届書の記載に不備がありますと
受理できませんので、再度役場に
きていただいで届書を補正して貰
わなければなりません。

このようなことがないよう、前
日までに町民課戸籍係で下調べを
しておいて、届出されるようお願い
いたします。平日の届出の場合も届
出人の印鑑は忘れなく。

今日のあしなせ

行政相談

日時 三月十四日(水)
午前十時～午後三時
場所 役場町民相談室 一階
行政相談委員 荒木 定
TEL (293) 2644

心配ごと相談

午後一時～四時
三月五日 隣保館 赤星ノブ子
六日 憩の家 矢野サカエ
十三日 〃 松永 嘉徳
二十日 〃 田呂丸 勲
二十七日 〃 村山 勇

ごみ収集の中止

◎3月20日(火曜日・春分の日)
は休日につき、次の地区の燃物
収集は中止になります。

▼該当地区

塘町・松古閑・水源町・西岳・
片平・年弥・楽善・中学通り・
鍛冶ノ上・前田町・新屋敷・西
鶴・井手上・室住宅・新生町・
北出口・あけぼの団地・村西・
旭ヶ丘・天神町・袋小路・新・
灰塚・パイパス通り・雇用促進
住宅・上陣内・中陣内・下陣内
・町・下町・中島・岩坂

◎ごみ収集連絡所
※最終処分場

TEL (293) 1724

※東部清掃工場

TEL (293) 5245

◎し尿汲取りの連絡所
※衛大衛生社

TEL (293) 2156

愛の献血

とき 三月六日(火)
午前九時～十一時三十分
午後十二時三十分～十六時
ところ 大津町役場玄関前

防災訓練を実施

一、日時 三月七日(水)
午前九時三十分～十二時
二、場所 菊陽町原水七の一
高遊原消防署(訓練場)
三、内容
一 消火器による消火訓練
二 婦人消防隊による消火訓練
三 救急処置法の指導及び訓練
四 はしご車による救出及び消
火訓練

危険物取扱者 保安講習

一、講習の期日及び場所
(一)期日 三月八日(木) 三月十
三日(火)
(二)場所 県庁地下大会議室
(三)講習時間 午前十時～午後四
時
その他 申込みは当日
受講料 千六百元
免状を持参すること
※詳しくは県防災消防課にお問い合わせ下さい。
TEL 383-1503



建築物防災週間
3月7日～13日

心配ごと 悩みごと

「119の110番」へどうぞ

心の悩みや心配ごとは「
こころの110番」へをキ
ャッチフレズに「熊本こ
ころの電話」が開設されて
います。
熊本市水道町の県精神衛
生センター内に専用電話を
設置、当面午後六時から同
九時まで年中無休で悩みご
との相談に応じています。
精神病や自殺に追い込ま
れる人が増える中で、電話
での対話を通じて転落や自
殺の防止に役立てようと
いうもの。
毎日四人の専門カウンセ
ラーが待機し相談を受ける
システム。
将来は二十四時間体制に
していきたいということ
で相談はだれでも、どこか
でも、どんなことでも結構
ですということ。
熊本こころの電話は
|| 3560110です。

矢護川診療所廃止

地域住民の健康保持と医療福祉の増進を図るため大津町医師団各位の御協力で診療を続けてきました矢護川診療所が3月31日付で廃止することになりましたのでお知らせします。

診療所運営に多大な協力を賜りました佐藤公繁先生に心からお礼申し上げます。

アフリカ千ばつ

救援金募集中

あなたのひと切のペンを、今、アフリカは「今世紀最大の千ばつ」で全人口のまのぼる一億五千万人が飢えに苦しみ多くの人が餓死しています。
同じ地球の同胞としてこの人たちにささやかなパンのひと切を、救援の手をさしのべて下さい。

一、受付期間 三月三十一日まで
二、受付場所 日本赤十字熊本県

おめでとういねごます

自 昭和59年1月14日
至 昭和59年2月13日
届出分(敬称略)

| | | |
|-------|------|------|
| 出生児氏名 | 届出人 | 住所 |
| 大塚 朋博 | 功晃 | 岩坂 |
| 宇野 徹 | 實 | 平川 |
| 山口孝一郎 | 孝志 | あけぼの |
| 丸尾真理夫 | 克之 | 矢護川 |
| 佐藤 慎也 | 泰雅 | あけぼの |
| 大塚 善治 | 善喜 | 年祿 |
| 柴藤 直人 | 秀幸 | あけぼの |
| 家入 正一 | 坂の上西 | |
| 今村 大輔 | 定義 | 吹田 |
| 岩下 弘人 | 幸一 | 新 |

支部(熊本市長嶺町二二五五〇)

TEL三八四―二二一― 二九九

大津町役場福祉課

三、振込口座 肥後銀行三郎支店

普通口座 五〇〇七―

日本赤十字社熊本支部長

細川 護照

水道修繕当番店

大津兩陽水道企業団

二九三―七七一

一日〜四日

矢ヶ部燃料店 二九三―二二四

五日〜十一日

山名商会 二九三―三二〇

十二日〜十八日

山本硬化建材 二九三―三二五

十九日〜二十五日

和田産業 二二三―二七四

二十六日〜四月一日

荒木設備工業 二九三―三七七

「緑の羽根」募金運動

三月一日から緑の週間と緑化強調期間が始まります。県では例年

緑の週間テーマと行動事項(3月1日〜3月7日)

| 月日(曜) | テーマ | 行 動 事 業 |
|---------|-----------|----------------------------------|
| 3月1日(月) | 山の緑化の日 | 森林資源の造成、保護、国土の保全、山村の経済向上を目指して造林。 |
| 3月2日(火) | 学校緑化の日 | 学校の緑化、緑化による学習活動の展開。 |
| 3月3日(水) | 公共区域の緑化の日 | 街路、公園などの公共区域の緑化整備。 |
| 3月4日(木) | 職場緑化の日 | 職場環境を緑化し、健康的な職場づくり。 |
| 3月5日(金) | 家庭緑化の日 | 家庭環境を緑化し、明るく健康的なホームづくり。 |
| 3月6日(土) | 緑化感謝の日 | 緑に対する認識を高かめ、緑に対する感謝の念を新に緑地の手入れ。 |
| 3月7日(日) | 環境緑化の日 | 地域、環境の緑化を行い和やかで住心地よい健康的な環境を実現。 |

のように「緑の羽根」募金運動を展開、国土緑化に深い理解と協力をお願いします。

「緑の羽根」募金は水源かん養水害防止、公共施設の緑化などの公共的植樹に利用され、国土の緑化を推進することに役立っています。

3月1日から緑の週間には入りません。

| | | |
|-------|-----|------|
| 古庄 明巳 | 龍馬 | 平川 |
| 石崎圭一郎 | 幸司朗 | 駅通一 |
| 丸岡 智幸 | 浩一 | 北出口 |
| 古庄 英 | 誠也 | 大林 |
| 松野 里子 | 伸也 | 室4 |
| 高見 絵里 | 静二 | 水源町東 |
| 高原 和昭 | 公昭 | 北出口 |
| 府内 秀憲 | 和博 | 高尾野 |
| 日野 里香 | 克彦 | 桜町2 |
| 高田みゆき | 克之 | あけぼの |
| 志水 愛理 | 良夫 | 雇用促進 |
| 田嶋明日香 | 広明 | 吹田 |

おくちやみ申上げます

| | | |
|-------|-----|----|
| 死亡者氏名 | 満年齢 | 住所 |
| 中澤 博 | 54歳 | 杉水 |
| 中野 久 | 87歳 | 平川 |

| | | |
|-------|-----|-------|
| 大村ハヤシ | 75歳 | 矢護川 |
| 齊藤 光喜 | 88歳 | つつじ山荘 |
| 大賀 叶 | 78歳 | 仲町3 |
| 西本 サエ | 81歳 | 上倉3 |
| 門岡ヨシエ | 72歳 | 上倉1 |
| 平島サヨ子 | 67歳 | 大林 |
| 木村 市郎 | 80歳 | 森 |
| 藤本 タツ | 79歳 | 片平 |
| 大塚 圓 | 85歳 | 水源地 |
| 古谷アキエ | 77歳 | 中学通1 |
| 合志 正男 | 72歳 | 陣内 |
| 江藤ハギコ | 55歳 | 塚塚 |
| 今村ヤノ | 81歳 | 吹田 |
| 上杉 英子 | 57歳 | つつじ山荘 |
| 丸山 與一 | 92歳 | |



俳句

つのはな句会

しんしんと鬼吹く椿の海から来て
他所者は入れぬ母屋の雪あかり
エリカ咲いて父の画く絵は微密な
森
冬景色母のおもかげ消してゆく
墨すれば葉ぼたんの渦ゆるみけり
凍滝につまづいている山の音
我が女のからだひき寄せ雪の舞
大寒の文房具屋が遠い日暮れまで
駅伝の選手はげます着ぶくれて
大根の肩青きまま水平線
さくさくとザンボア父の欠けたる
雪しんしん森の向うにある狂気
陽まどろむ大根穴に一つずつ
喪の庭の雪しんしんと糸車
村元 芳子

大津俳句会

夜も白く雪嶺として構へをり
吉村 昌之
事多き年消してゆく雪とも見
武藤 規子
通院の遠のく人や柿熟るる
波辺佳代子
凍星に触れて枝先生きてをり
井芹真一郎
寒月やわれ生涯に忌を持ちて
大田黒美代子
笑顔出て寝ゆる兆しに冬日さす
市原 初女
注射器に腕あづけをり庭小春
西 しづの
臘梅の床活けにしてより開花
坂本 セキ

短歌

公民館短歌教室

音もなく刻移りゆく元旦の庭に懐
む真幸くぞあれ
加茂川のサラ／＼流る水の面に友
襦洗ふ布サラ／＼と
鶴田 スエ
寒いですな思はず云ひし一言でバ
ス待つどうし心とけ合う
今村千代子
俵山頂に立てば真向ひに夕日赤々
と今し落ちゆく
管野 静

年の瀬の人影もなき桂浜に姿りり
しく竜馬の像立つ
長野 和子

短歌

すべて見ゆ 緑り浅き
ふるさとの
雲に重なる残雪の峰
東家 恵司



中島短歌会

古希の初春おごそかに座し氏神に
吾れの余生の豊さを願ふ
合志 とえ
ひたすらに降りつむ雪に耐へてい
る万両の実の朱き生命よ
古庄 恵美
マラソンの手続きすませ帰る途心
は揺れる老の挑戦 合志 文化
年齢のせいにかあらむ現身のこの
冷え只に春の待たるる矢野 和子
白銀の阿蘇が呼んでる招いているル
ンルン気分で山上めざす
合志 妙子
雪残る隣の芝の真中に忘れられた
る紅きゴム毬 上田 節
行方は天か地獄か鳥一とつ冬枝は
なれて飛翔はじむる 木附 源一

善意



杜協一般寄付金

香典返し

十万円 御願所 大村 募様
 二万円 大津 三車 ミチ様
 三万円 平川 中野 乙様
 三万円 陣内 大北 泰生様
 三万円 外牧 門岡 力様
 三万円 陣内 西本 昭一様
 十五万円 大林 木村 力男様
 三十万円 室 大塚 敏子様
 三万円 外牧 桐原 文雄様
 五万円 水源町 合志 恵様
 二万円 灰塚 今村 幸雄様

出産献金

一万五千元 吉岡 和夫様他二名

すぎなみ園訪問

踊り・歌・お菓 し 大津産業高校
 奉仕部家庭科様
 故斉藤光喜様の香典返しとして
 現金一万円 斉藤弘昭様
 紅白万十(一五〇個)
 藤原ライ子様
 小松物産様
 朝鮮あめ(三二個)
 石けん・タオル

本十冊 さかい屋仕出し店様
 現金一万円 矢護川婦人会様
 落語慰問 慶応大学学生様

歌・踊り・現金五千元

すぎなみ民部会陣内支部様

若草学園
だより

街ジュース60缶 本田義邦様
 みかんプリン84個 村上榮子様
 飴50個 谷口武久様
 みかん15kg 福田病院様
 ケーキ6個 栄宝製粉様
 ショートケーキ60個 横田食品様
 みかん15kg 光山幸一様
 ケーキ3個 林産業様
 ケーキ12個 大津町バンドスタンプ会様
 みかん15kg 山本ミツエ様
 節分豆50袋 大津フンドーダイ様

乾電池の回収箱を
役場と販売店に設置

最近、各種の廃棄乾電池による水銀汚染が社会問題になっていきます。

町では一月から回収箱を福祉課に置いて使用済乾電池の回収をしています。町民の皆さんの家庭で出る使用済乾電池を役場または販売店にお持ち下さい。環境保全のためご協力をお願いします。

母 1箱 松永末勝様
リパテープ3ケース 中村勝実様
三万一千円

NHK歳末たすけあい義援金

七子登場

大浜 美里ちゃん
みさと

(三歳十ヶ月)

お父さん 大浜登志喜さん
 お母さん りえ子さん
 大津上権

☆兄弟姉は
 一姉の美華(二歳八ヶ月)と二

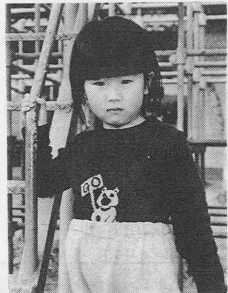

(おばあちゃんの話)

人姉妹です。

☆どんなお子さんですか。

一気のやさしいおとなしい女の子です。妹をとってもやさしく可愛いがつてくれます。

☆どんなことして遊びますか。

一絵と折り紙が大好き、おじいちゃんやパパの顔を描いています。わらべの「もしも明日が」は上手にうたえます。

☆仲良しは誰……

一おじいちゃんと大の仲良し。おじいちゃんの車に乗っていつもお仕事邪魔？をしているみたい。☆美里ちゃんへの希望を
一おとなしいのもっと元気よくなって欲しいです。

3月行事予定

日曜在宅医はこの表に

記入していません。ご利用下さい。

町民総合センター休館日
(中央公民館・文化ホール・町民体育館)
第1・第3日曜日
第2・第4月曜日



桜前線

| | | | | | |
|----|---|---|----|---|--|
| 1 | 木 | 公立高校卒業式 緑の週間～7日 三種混合予防接種 PM2:00～2:30 受付(町民体育館) | 16 | 金 | 水墨画講座PM1:30(旧公) |
| 2 | 金 | 水墨画教室PM1:30(旧公) | 17 | 土 | |
| 3 | 土 | ひなまつり 耳の日 | 18 | 日 | 町民オリエンテーリング大会AM9:00(町営グラ 歩こう会(天草松島) ウンドを中心に) レッドホンダセトクロスミーティング(本田技研) 日曜在宅医 菊陽台病院 293-8000 232-1191 |
| 4 | 日 | 大津地区労駅伝 日曜在宅医 馬場(集) 医院 293-2358 日曜在宅医 荻原 医院 232-1165 | 19 | 月 | 中学校卒業式 心配ごと相談PM1:00～4:00(憩の家) |
| 5 | 月 | 啓塾(けいちつ) 高齢者盆栽AM10:00(旧公) 心配ごと相談PM1:00～4:00(隣保館) | 20 | 火 | 春分の日 |
| 6 | 火 | 愛の献血AM9:00～11:30PM12:30～4:00 (役場) 心配ごと相談(憩の家) | 21 | 水 | 高齢者学級閉講式AM10:00(中央公民館) 謡曲講座PM1:30(旧公) 年令出展相談AM10:00～PM3:00(役場) |
| 7 | 水 | 消防記念日 謡曲講座PM1:30(旧公) | 22 | 木 | |
| 8 | 木 | | 23 | 金 | 1歳6ヶ月児健診PM1:30～2:30 受付(町民体育館) |
| 9 | 金 | 健康づくり講演会AM10:00～正午(中央公民館) | 24 | 土 | 高齢者書道AM10:00(旧公) |
| 10 | 土 | 緑の少年団結成式(真城小) 高齢者民謡AM10:00(旧公) レクリエーション教室PM7:00(町民体育館) | 25 | 日 | 菊池郡市民駅伝大会 短歌教室PM1:30(旧公) 日曜在宅医 柴田医院 293-2050 菊陽台病院 232-3171 |
| 11 | 日 | 文学散歩(甘木・秋月・大宰府) 日曜在宅医 福田 病院 293-2771 熊本理学診療科病院 232-3111 | 26 | 月 | 小学校卒業式 住民健康相談PM1:00～4:00(隣保館) |
| 12 | 月 | 健康相談PM1:00～4:00(役場) | 27 | 火 | 4ヶ月児健診PM1:00～2:30 受付(町民センター) 心配ごと相談PM1:00～4:00(憩の家) |
| 13 | 火 | 心配ごと相談PM1:00～4:00(憩の家) お誕生月育児相談AM9:30～11:00(町民センター) 7ヶ月児健診PM1:30～2:30受付(町民センター) | 28 | 水 | 謡曲講座PM1:30(旧公) 高齢者学級修学旅行(～29日)..... |
| 14 | 水 | 行政相談AM10:00～PM3:00(役場) 謡曲講座PM1:30(旧公) 県移動図書PM1:30(町民センター) | 29 | 木 | (別府・臼杵の石仏・アフリカンサファリー) |
| 15 | 木 | 所得税確定申告期限 大津の初市 高齢者詩吟AM10:00(旧公) | 30 | 金 | |
| | | | 31 | 土 | |

4月1日(日) 日曜在宅医 竹田津医院 293-2521
菊陽中央病院 232-3959

緑化強調期間(5月)