

「ぼくのかあちゃんはおにばばです」で始まる物語。主人公のしげおが優しいかあちゃんになってもらいたいと、特製オムライスをつくるために頑張ります。登場人物のコミカルな様子が笑いを誘います。全国の書店で注文ができるほか、インターネットでも購入可能。おおづ図書館でも貸し出しを行っています。



Public relations
OZU TOWN



「夢にむかって進む『かあちゃん』を子どもたちに見せたい」

すぎはら 杉原ヤスさんと子どもたち（美咲野）

高知県の「日高村絵本コンクール」でデビュー作品「オムライスかあちゃん」が見事最優秀賞に輝いた絵本作家、杉原ヤスさんをクローズアップする。

書店に勤務していた約10年前。絵本の読み聞かせに参加する子どもたちの輝く瞳を見て、絵本の世界に魅了され、「いつか私も子どもたちを笑顔にできるような絵本を作りたい」という漠然とした夢ができたという杉原さん。

夢の転機は2016年の春。家族に「絵本作家になりたい」と宣言し、家族の協力を得ながら受賞作品「オムライスかあちゃん」を作り上げた。

「私は美術の専門的な勉強をしてきたわけではないので、最優秀賞は驚きました。他の作家さんと比べてしまうとどうしても勉強不足を感じてしまうので」と口にするが、杉原さんの描いた絵は温かみを感じる色合いと表情で登場人物の魅力が十二分に伝えている。

「私の強みがあるとすればこの子たちです。子ども独特の生の意見をくれるので、大人のカチカチ脳な私にはとても勉強になります」と視線の先には4人の子どもたち。上から8歳、8歳、5歳、3歳。やんちゃ盛りだ。

「子どもは残酷なほど正直です。文章から教訓めいた雰囲気を感じると、途端に白けたりする。単純に面白くてページが進む、おはなしの世界にすっかり入り込めるような絵本を作ることが目標です」と語る。

少子化が叫ばれる中、児童書である絵本は少しづつ市場が小さくなっている。

子どもへの空想を邪魔しないために、一語一句、言葉を選びぬいて完成するのが絵本。良さを広め、たくさんの人に笑ってほしい。そして、夢にむかって進む『かあちゃん』を子どもたちに見せたい。

広報 おおづ 2018 9

発行・編集 ■大津町・総務課
〒869-1292 熊本県菊池郡大津町大字大津 1233 番地
TEL.096(293)3111 <http://www.town.ozu.kumamoto.jp/>

印刷 ■R100 印刷 ■ホー印刷株式会社
〒500-0001 富山県富山市南町1-1-1
TEL.076(233)1111

UD FONT
易やすく読みまちがえにくい
コンピューターフォント
を採用しています。

これまでもこれからも

大津のことがもっと好きになる情報誌

広報
おおづ

9

SEPTEMBER 2018



今月のみどころ

巻頭記事

農業のみらい 未来の農業

特集 認知症を知る

～今私たちにできること～

こゝろの声

▼絵本などに使う子どもに伝わる文章は身近な体験・表現に置き換えて、無駄なものを取り除いて作るそうです
▼その点を気をつけてみると名作絵本がもっと深く読めるということ
▼広報を作る上でも非常に勉強になりました
▼テンポが良く誰かに読み聞かせしたくなる絵本でした(M.D.HO)

▼広報担当になり本を読む機会が増えました
▼最近ではスマホで欲しい情報が手に入るのに、本離れしてしまっています
▼本を読むことで著者の思いや背景など、得られる事の多さを感じます
▼それと同時に知らないことの多さを自覚します
▼めぐりめぐって急がば回れでコツコツ積み重ねたいです(UB)

からいもくん便り

大津町総合情報メール
携帯電話やパソコンのメール機能を活用して、生活に役立つさまざまな情報をお知らせするシステムです。

登録方法: ozutown@gw.ansin-anzen.jpに空メールを送信してください(スマートフォンの場合は件名に任意の1文字「あ」などを入力して送信)。

農業のみらい

未来の農業

農林水産省によると遠くない未来、世界的な人口増加による食料不足が問題になると言われています。大部分を輸入に頼る日本は、食料自給率をあげることが必要だと言われています。それに対して町の農業に従事する人の平均年齢は約63歳。高齢化が進み、後継者不足に悩む農家も少なくありません。そんな中、現状を憂い、新しく農業の世界に飛び込んだ若者たちがいます。そんな若者たちの思いに未来への希望とヒントを探します。

後継者不足の現実

最新の2015年農林業センサスによると大津町全体の約6割の農家が後継者がいない現実と直面しています。また、さまざまな理由で「離農」という選択をした農家もありました。

離農する理由の中で多いのは「生活できるほどの経済的余裕がない」、「体力的に無理がでてきた」などがあげられています。

しかし、農業に可能性を感じ、都市圏や他の地域から新規就農する若者もいます。彼らは農業に何を見たのか、2つのケースを紹介します。

「家族で農家を営み、都心から町へUターン就農した兄弟に話を聞きました。」

町に戻ったきっかけ

「もともと2人とも大津町を出て、東京で農業とは全く違う仕事をしていました」という兄の靖幸さん。

東京から実家に戻り、実家を継ぎたいと思ったきっかけは他の業種で勉強してきたことを実家の農業で生かせないかと思っただけと話します。

兄弟での役割分担

「兄は前職で培った営業力を生かし、主に町全体のからいものPR活動や販路拡大、

生産効率を上げるための経営方針を立てています。私は、父と母から農業を学びながら生産をしています」と弟の健二さん。

からいもの可能性

「県外に出てみることで客観的に町のからいものおいしさや魅力に気づき、伝統を守る親世代が誇らしくなりました。同時に全国的な知名度が高くないのもつたいたいという気付きました。町のからいものを全国に発信するために家族で力を合わせ、得意分野を生かしながら、これからは農業に携わっていきたくて」と靖幸さんは語っていました。

「会社員として携わる新しい農業の形を紹介します。」

新しい農業の形に興味

「前職は7年間ほど製造業に従事していました。全く違う世界に入り、最初は戸惑いや不安がありました。が新しい農業に可能性を感じて転職しました」と話してくれたのは就農3年目の右田さん。

右田さんが勤めるネットワーク大津(株)では「親から譲り受けた農地だけれど、今は会社勤めだから農業ができない」、「高齢になり足腰が痛い。田植えだけでも手伝ってほしい」という農家の依頼を受け、農作業を代行することを主な業務の一つとしています。

経験不足を補う最新機械

「農業の経験がないことを不安に思う人は多いと思います



▲田畑を管理するシステム



▲大型コンバイン

が、最近では経験不足を補うさまざまな技術を備えた農業機械があります。例えば、弊社では田畑の管理情報をスマホアプリなどで24時間見ることができるシステムや、地図と連動し、農作物の刈り取りをしながら作業経路などを記録できる大型農業機械などを導入しています。これらによって、私は自信を持って仕事ができている」とと笑みを浮かべます。

守りたい景色

「農業機械の研修で他県へ出ると、大津町の農地が美しく

いことに改めて気付きました。耕す人がいなくなり、荒れ果てた農地を見ると心が痛みます。これからは仕事を通じて農業に関わり、子どもたち世代のためにこの景色を守っていきたくて」と力強く語ってくれました。

農業のみらい 未来の農業



未来へつながる農業

自然相手の農業は簡単な仕事ではありません。しかし、農業は私たちの生活に欠かすことのできない食料を供給し、経済や文化、社会的意義などさまざまな役割を持っています。農業のない未来は考えられません。しかし、厳しい状況であることは変わりません。当たり前前の光景を次の世代に伝えるため、農業に関心を持つ、町内産を買って応援するなど、私たちにできることから考えてみませんか。

Interview



就農3年目

ネットワーク大津(株) 代表取締役 石田 哲章さん

「大型農業用機械に乗り、上手に刈り取りができたときにやりがいを感じます。今は農作業用ドローンの勉強中です」

Information ~農業を志す人へ~

新規就農希望者をお手伝いします

就農当初の経済的な不安を解消するため、国では支援制度を設けています。町では新規就農を希望する人のためにサポートを行っています。それぞれの状況に合わせて案内をしますので気軽にお問い合わせください。

●問い合わせ 役場農政課 農政係 ☎096(293)3116

新・農業人ハンドブック2018

農林水産省が作った新規就農者のためのハンドブックを役場農政課に用意しています。

就農までの流れがまとまっているので便利です。ホームページでも確認できます。インターネットで「新・農業人ハンドブック 農林水産省」を検索してください。



平成31年度県立農大研修生募集

県立農業大学校は、農業を志す仲間と充実したカリキュラムで就農支援をする学校です。応募方法などはお問い合わせください。

●研修コース・対象者

- ①プロ経営者コース：本格的な農業経営を学ぶ 就農時45歳未満
- ②実践農業コース：農産物販売などを学ぶ 原則63歳以下

●受講料 無料 (実費負担)

●募集期間 9月18日(火)~10月29日(月)

●問い合わせ

県立農業大学校研修部 ☎096(248)6600



就農3年目

就農6年目

株式会社なかせ農園 代表取締役 中瀬健二さん

「町の農産物は、からいもをはじめ高い品質。全国で戦えるようにさらに勉強を重ね、これからもより高い品質を目指していきたい」

株式会社なかせ農園 代表取締役 中瀬晴幸さん

「若い世代だからこそできる、今しかできないことに失敗を恐れず挑戦して、町の農業の発展に少しでも貢献したい」

● Information

認知症サポーター養成講座

ケアマネジャーや介護現場などで活躍するキャラバン・メイトが講師となり、認知症の基礎知識を学ぶことができます。少人数のグループでも気軽にお申し込みください。



受講者に配布されるオレンジリング

もの忘れ相談 (毎月第3金曜日)



「最近、もの忘れが多くて困っている」など、本人や家族からの相談をすることができます。また、認知症疾患医療センターの菊池病院から臨床心理士や相談員

が対応し、早期発見の目安となる認知症の検査を受けることができます。

認知症初期集中支援事業

本人や家族などからの相談を受けて、自宅を訪問します。医療や介護サービスなどが必要なかを判断し、自立した生活のサポート方法などを提案します。



あんしん声かけネットワーク

認知症などで外出したまま帰宅できなくなった場合、大津警察署と情報を共有し、早期発見・保護を図ります。

事前登録書に本人の特徴や写真などの情報を登録することができます。



認知症カフェ (いきいきカフェ)

町地域包括支援センターで開催しています。本人や家族の相談や交流の場として、気軽にお立ち寄りください。

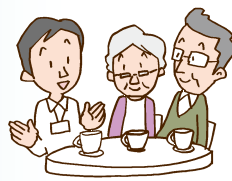

次回9月28日(金) 午後1時30分開催予定

まずは気軽にご相談を

町地域包括支援センターでは、主任ケアマネジャー、保健師、社会福祉士、看護師などの専門職が相談に対応します。

●問い合わせ
役場介護保険課 地域包括支援係
(町地域包括支援センター内)
☎096(292)0770

若い世代から認知症を支える



クイズでは積極的に手が挙がっていました

7月11日、室小小学校で認知症サポーター養成講座が行われ、6年生70人のサポーターが誕生しました。認知症の基礎知識や高齢による身体や心の変化、接し方クイズなど児童と対話しながら進められました。児童たちは、お互いを感じたことや気づいたことを発表し、学びを深めました。



町立室小小学校
のまぐちひろみ
教諭 野間口広美さん

講座を受けて児童たちは、「離れている祖母のことを考えながら聞いた」「(高齢の人が)つまづきやすいことを知り、床にある物を片付けようと思った」と話してくれました。相手を理解し、尊重することは、人として大切なことだと感じました。これからも身近な高齢の人や友だちなど、周りの人への思いやりの心を持つ人に育ってほしいと思っています。

キャラバン・メイト インタビュー

室小小学校で講座の講師を務め、自らも認知症の母を支えている富田さんに話を聞きました。

症状が出てから専門医の受診まで平均して2年程かかるといわれています。認知症の症状は幅が広く、段階ごとに治療やリハビリテーションなど、対応が変わります。そのため、いかに軽度な状態で気付くかが大切です。

症状があっても、家族は「歳をとったから」で終わってしまうことがあります。また、最近では一人暮らしで問題を抱えているケースも多いです。そこで重要なのが、家族はもちろんのこと、身近な地域の人への気付きです。例えば、ゴミ出しの時に服装や雰囲気が違うなどか、何かサインがあると思います。その時、町地域包括支援センターなどへ相談してもらうことで、その人にあったケアや環境など、将来の見通しを含めた、一歩踏み込んだアドバイスができると思います。

そういう意味でも、認知症を正しく理解するためのサポーター養成講座は大切です。室小での講座を通して、子どもたちが動くと、家族全体が動くことを改めて感じます。また、早期発見と同時に必要なのは、家族全体をケアすることです。認知症の人に目は向きますが、パートナーや家族の心の動きは忘れられてしまうことがあります。家族が安心できるよう相談機関の周知や、認知症をみんなで話せる認知症カフェなど、本人やその家族が安心して暮らせる地域づくりが大切だと強く感じています。



医療法人社団恵生会
勝久病院
主任介護支援専門員
作業療法士
富田 伸さん

みんなで考える、支える

認知症は誰もがかかる可能性がある病気です。自分自身や家族が「認知症かもしれない」と感じた時に、相談できる場所、正しい知識を学べる場所があります。すべての人が、住み慣れた地域で安心して暮らせること、それはみんなの願いです。私たちにできることはたくさんあります。まずはできることから、一緒に始めてみませんか？



特集 認知症を知る

9月21日(金)
世界
アルツハイマーデー

～今、私たちにできること～

写真のオレンジ色のリングは、認知症の正しい知識と理解を持った「認知症サポーター」が身につけ、「地域で認知症の人やその家族に対して支援することができます」という目印です。超高齢社会を迎え、85歳以上のうち4人に1人が認知症の症状があるといわれています。特別な病気ではないからこそ、知ってほしい病気に関する基礎知識、本人・家族を支える人々の活動を紹介し

認知症とは

認知症は病名ではありません。認知症とは、さまざまな病気により、脳の働きが悪くなることで起こる症状のことです。

代表的な症状に「もの忘れ」があります。例えば、朝食に何を食べたのかが思い出せないことは老化による現象です。認知症が疑われる場合は、朝食を食べたこと自体を忘れてしまいます。認知症が進むと、それまでできていたことができなくなるなど、生活の中でさまざまな不便が生じてきます。

認知症の原因となる病気

認知症を引き起こす代表的な病気の病気は、大きく4種類に分けられます。

●アルツハイマー型認知症
脳に異常なたんぱく質がたまり、細胞が少しずつ壊れて、脳全体が縮んでいきます。ほとんどの忘れで発症します。70代以降の人に多く、認知症患者の約半数を占めています。

●脳血管性認知症

脳の中の血管が詰ったり切れたりしたために、栄養や酸素が行き渡らず、一部の脳の細胞が壊れてしまうことで起こります。高血圧や糖尿病などの生活習慣病や心臓病をきちんと治療し、規則正しい生活を送ることで、発症や進行の予防が可能な認知症です。

●レビー小体型認知症

脳内にレビー小体というたんぱく質が現れる病気です。本来、存在しないものが見える幻視、手足の震えや歩行障害などのパーキンソン症状が特徴です。

●前頭側頭葉変性症

多くは65歳より以前の初老期に発症し、脳の前頭葉・側頭葉が縮んで起こります。もの忘れよりも人格や行動の変化、言葉の障害が初期から目立つのが特徴です。

認知症になると起きる11のこと

認知症の症状は、2つの種類に分けられます。
●中核症状：脳の細胞が壊れることで起こる症状

・覚えられない、すぐ忘れる(月日や年月、場所、人など)
・日常生活に必要な作業がこなせなくなる など
●行動・心理症状(BPSD)
：心の状態や性格・環境によって起こる症状
・トイレの失敗
・道に迷い家に帰れなくなる
・自信を失い、すべてが面倒になる など
「中核症状」は認知症になると必ずみられる症状です。「行動・心理症状(BPSD)」は、誰にでもみられる症状ではありません。なぜこの症状が出ているのか、その理由を考えながら接し方を工夫すると、症状をやわらげたり、表れないようにすることができます。

早期発見・早期治療

認知症の原因となる病気のなかには、早期に治療すれば治るものもあります。症状が軽い段階で、専門家に相談することが大切です。次のページからは、認知症の人とその家族を地域で支える取り組みについてご紹介します。

●環境配慮計画 「環境負荷軽減策を取り込んだ環境配慮型庁舎」

地球環境への影響を最小限に抑えるように環境負荷軽減策を取り込んだ環境配慮型庁舎を目指しています。吹き抜け空間を生かした自然採光や自然換気の促進、エネルギー消費量の少ない高効率設備機器の採用、建物の長寿命化、維持管理費用の低減などの費用対効果に優れた設備を採用し、ライフサイクルコストに配慮した構造、設備を目指していく予定です。

また、太陽光などの再生可能エネルギーを活用して、庁舎内の電力消費の削減を図ります。

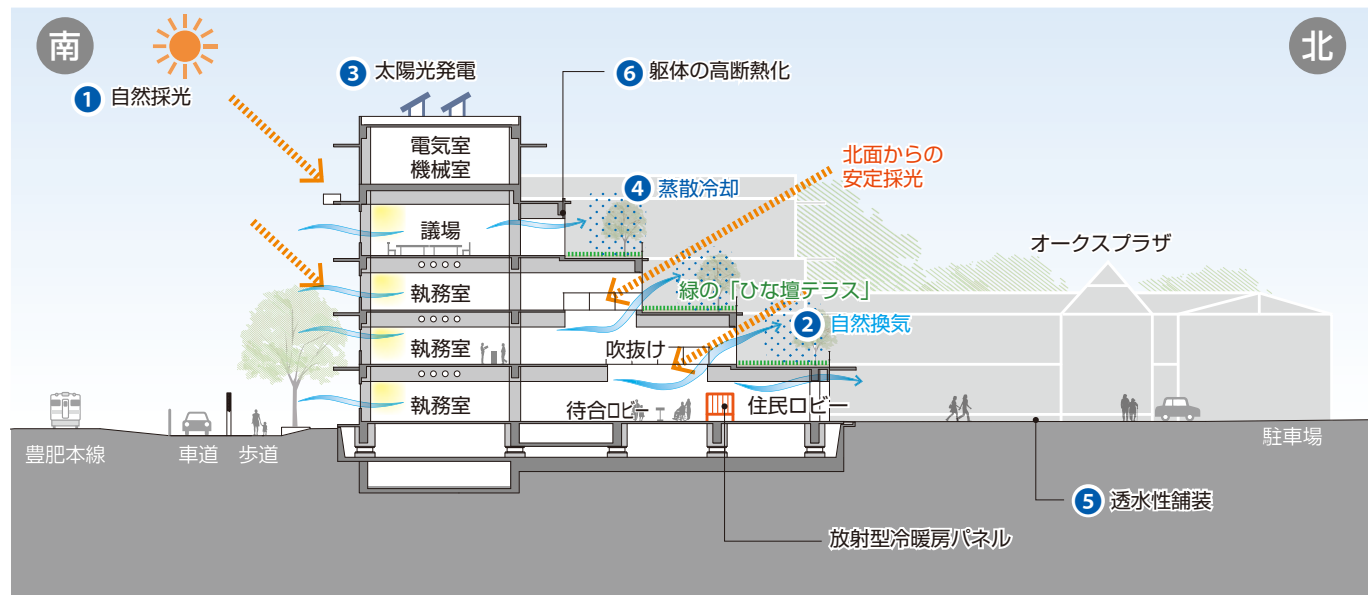

▲大津町の気候に配慮し、自然の力を利用した「パッシブデザイン」



▲太陽光発電パネルを使った再生可能エネルギー活用（イメージ）



▲放射型冷暖房パネルを使ったエネルギーを節約した庁舎内（イメージ）



▲南西側外観
西日を遮るパネルと日差しを制御するひさしが特徴。ひさしは外からの清掃や自然換気ができます

●今後の取り組み スケジュール（予定）



住民の皆さんに愛される庁舎をめざして

●問い合わせ 役場庁舎建設推進課 ☎096(273)8969

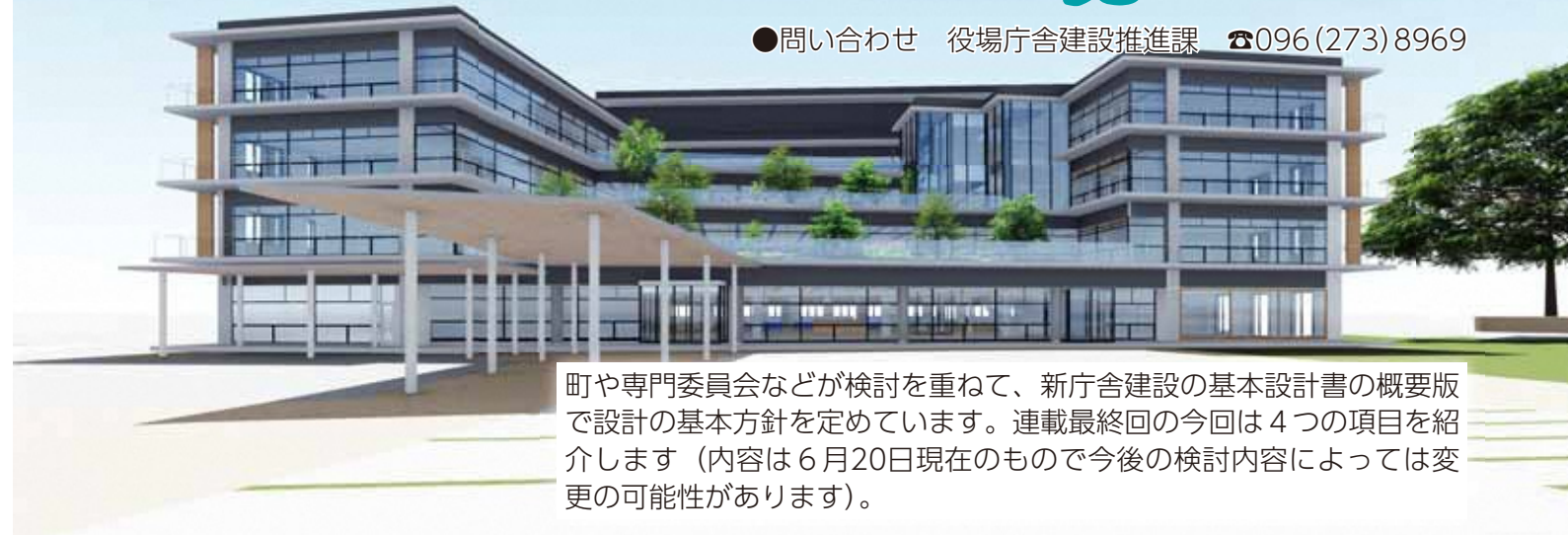

町や専門委員会などが検討を重ねて、新庁舎建設の基本設計書の概要版で設計の基本方針を定めています。連載最終回の今回は4つの項目を紹介し（内容は6月20日現在のものので今後の検討内容によっては変更の可能性があります）。

●まちづくり



▲新庁舎のふかんイメージ

●経済性と柔軟性に配慮した庁舎



▲断面イメージ 開放的な執務空間

●ごみ分別のお願い

回収したごみのプラスチック分別ができていないと困っています。皆さんで分別をもう一度おさらいして、正しいごみ捨てを心がけましょう。

特にプラスチックごみは、リサイクルのために手で選別する確認作業を行っています。分別ができていない場合は、回収する機械の故障の原因になったり、思わぬ事故につながりやすくなります。

また、選別作業に時間と手間がかかるので余計な人件費がかかってしまい、結果として税金を無駄に使うことにもつながります。

そのため、あまりに分別ができていないごみ袋はお知らせのシールを貼り、回収しない場合があります。ごみを出した人は何が間違っていたのかをもう一度確認し、ごみの分別徹底をお願いします。

分別がわからないときは、町ホームページのごみ出し早見表をご覧くださいか、役場へお問い合わせください。

プラスチックの分別の方法

- ・調味料などのプラスチック容器の中身が入っていた場合は軽く水で洗い流し、付着物とれない場合は燃やすごみで出してください。
- ・飲料用のペットボトルは、ふたとラベルはプラスチックごみに、容器本体は軽くすすいで資源物(ペットボトルの日)に分別して出してください。
- ・有色トレイはプラスチックごみに、白色トレイはプラスチックごみと分けて資源物(白色トレイの日)に出してください。

マイナンバーカードを作ませんか

●問い合わせ 役場住民課 住民係 ☎096(293)3112

マイナンバーカード1枚で、マイナンバーの確認と身元確認が同時にできて便利です。



「マイナちゃん」
マイナンバーPRキャラクター

個人番号カード(通称マイナンバーカード)とは、マイナンバー(個人番号)が記載された、顔写真やICチップが付いたカードです。

本人確認のための身分証明書として利用できるほか、e-TAXなどの電子証明書を利用した電子申請など、さまざまなサービスにもご利用いただけます。

また、初回の発行手数料は無料です。窓口での無料写真撮影サービス、マイナポータルを利用したオンライン申請のお手伝いをしています。皆さんも作りませんか。

「マイナンバーカード」の申請方法と受取方法

マイナンバーカードの主な申請方法は4つあります。申請してからマイナンバーカードの受け取りまで、約1カ月かかります。余裕をもった申請をお願いします。

●申請に必要なもの

- ・申請書(住民課でお渡しします)
- ・顔写真(サイズは縦4.5cm×横3.5cm、正面・無帽・無背景のもの)
- ・通知カード
- ・本人確認ができる書類(運転免許証、パスポート、身体障害者手帳など)
- ・印鑑

本人確認のため、申請時または交付時のいずれか1度、必ず本人が窓口に来る必要があります。



●住民課窓口での申請

申請に必要なものを準備して、住民課の窓口へ提出をお願いします。
※住民課窓口では無料の写真撮影サービスを行っています(10分程度の時間がかかります)。

受取方法

後日、本人限定受取郵便でマイナンバーカードを郵送します。



●郵送による申請

申請書に必要な事項を記入し、顔写真を貼り付けて郵送してください。
【送付先】
〒219-8650
日本郵政株式会社 川崎東郵便局
郵便私書箱第2号
地方公共団体情報システム機構
個人番号カード交付申請書受付センター



●パソコンによる申請

- ① デジタルカメラなどで顔写真を撮影して申請するパソコンに保存。
- ② 申請用ウェブサイト(インターネットで「個人番号申請」で検索)にアクセスし、メールアドレスを登録。
- ③ 登録したメールアドレスに通知される申請者用ウェブサイトにアクセス。
- ④ 画面の案内にしたがって、必要事項を入力し、顔写真を添付して送信。

受取方法

後日、本人宛てに交付通知書を郵送します。交付通知書、通知カード、本人確認ができる書類を準備して、住民課の窓口へ来てください。窓口でマイナンバーカードを交付します。



●スマートフォンによる申請

- ① スマートフォンのカメラで顔写真を撮影して保存。
- ② 申請書のQRコードを読み取り、申請用ウェブサイトにアクセスし、メールアドレスを登録。
- ③ 登録したメールアドレスに通知される申請者用ウェブサイトにアクセス。
- ④ 画面の案内にしたがって、必要事項を入力し、顔写真を添付して送信。



●外で生活している猫の避妊・去勢

菊池地域動物愛護協議会では、特定の飼い主がいらない不幸な猫がこれ以上増えるのを防ぐため、避妊・去勢手術費用の一部を助成します。事前の申請手続きが必要です。役場環境保全課に必要書類を用意しています。



【間違えやすいごみ】
ごみ収集の場合

百円ライター、スポンジ、長靴やゴムホースなどの塩化ビニール製品、マヨネーズの容器など汚れている物
▼燃やすごみ

洗濯物を干すピンチハンガーなど金属部品がある物
▼不燃・埋立ごみ

敷き布団、毛布
▼粗大ごみ

■直接清掃工場などに持ち込む場合

燃やすごみ、可燃性粗大ごみ
東部清掃工場 ☎096(293)5245

不燃ごみ、埋立ごみ、不燃性粗大ごみ、資源物
環境美化センター ☎096(293)1222

※品目によって場所が異なりますのでそれぞれの施設にお問い合わせください。
(例)敷き布団(可燃性粗大ごみ) 毛布(資源物) など

■申請方法

① 役場環境保全課で受け付けをしますので期間内に申請をお願いします。申請期間終了後に、厳正な審査を実施し、助成が決定した人に連絡を入れます。

② 役場から申請書を受け取り、指定の動物病院に予約を入れて、手術を受けて、支払いをすませてください。

※指定病院は窓口で確認できます。

③ 「領収書」「申請書」「誓約書」を、県菊池保健所衛生環境課まで提出して下さい。

※支払いは、振り込みです。1カ月程度の時間がかかります。

書類提出先

県菊池保健所衛生環境課(菊池市)

☎0968(25)4135

■注意事項

・避妊・去勢手術費以外の費用は、助成金の対象にはなりません。

・捕獲器の貸し出しは役場環境保全課にご相談ください。

・避妊・去勢手術を行った猫に関するトラブルについては申請者の責任で対応をお願いします。保健所・役場・動物病院は一切の責任を負いません。



OZU DISCOVERY CORNER

国際交流員マシュー・サイバートと大津町の人々との交流を通して、いろいろな町の魅力を発見していくコーナーです！初回となる今月は、大津太鼓の魅力体験レポート！数々の賞を授賞している大津太鼓 清流会 打頭 高見大志さんに突撃取材しました。



太鼓歴27年、全国大津太鼓コンテストで8回優勝。今年結成29年目を迎える大津太鼓 清流会の打頭を務める。日々曲作りと練習に励み、さまざまなイベントで大津太鼓の演奏を披露しています。

1 打ち方の基礎を教わります 2 気合充分！3 抱えて打つ太鼓に挑戦 4 息のあった庄巻のパフォーマンス 5 最後はコラボ

大津太鼓清流会 打頭 高見大志さん(引水)

ひとこと質問コーナー

太鼓を打つときに皆さんが大きな声を出すのはなぜですか？

腰を落として太鼓を打ち続けるのは大変で、1分もたたないうちに汗だく、腕もパンパンでした。皆さんは何分も続けてすごいです。体中に響く迫力のあるサウンドは感動的でした。大津太鼓は表現力で魅せる芸術的なパフォーマンスですね！

声出すことで気合いが入るだけでなく、観客に気迫も伝わります。演奏のリズムをとる意味もあります。声を出すのと出さないのでは大違いです！

輝く人権

連載「人権シリーズ」

●問い合わせ
役場人権推進課 人権推進係
☎096(293)7920

今回は、町で人権教育推進員として活躍している野口久子さんにお話を聞きました。



大津町人権教育推進員
野口久子さん

平成26年4月より役場人権推進課で人権教育推進員をしています。今回は5月12日から13日まで和歌山県で開催された「第63回全国女性集会」、5月15日から16日まで、鹿児島県で開催された「人権社会確立第38回全九州研究会」に参加しましたので報告します。

■第63回全国女性集会

全国27都府県から1,000人近くの参加がありました。開会行事では全国水平社(現在の部落解放同盟)の宣言朗読があり、今まで活動を頑張ってきた先輩たち、保護者、女性部、各学校で一生懸命取り組んでいる子どもたち

ちの姿を思い出し感動しました。私は第1分科会の部落解放運動入門で司会として参加しました。レポート報告後の意見では、1人の男性が泣きながら結婚差別を受け苦しかったことを告白され、私自身と重なり、感想や激励に胸が熱くなりました。

■人権社会確立第38回全九州研究会

第8分科会の部落問題入門基礎講座では、結婚差別についてレポート報告をしました。会場では町から参加した皆さんが、最前列に座って目の前で見守ってくださり、感謝の気持ちでいっぱいでした。

私が自身の結婚差別、2人の息子たちの結婚、今まで頑張ってきた解放学習で苦しかったことなどを語ると、いろんな思いが溢れ出して、涙が止まりませんでした。参加した人の感想では、泣きながら「こんなつらい思いはさせたいかん」と、地元に戻って啓発していく事を話してくださいました。

私にとって今回の和歌山での司会と、鹿児島でのレポート報告は、沢山の人が支えられたおかげで無事に終える事ができ、感謝に堪えません。今回の経験で学ばせていただいた多くのことをたくさんの人に伝え、これからも人権教育推進員として頑張っていきたいと思えます。

きらめく男女

連載「人権シリーズ企画④」

●問い合わせ
役場人権推進課 男女共同参画推進係
☎096(293)7920



大津町男女共同参画審議会
委員 尾田一広さん

社会福祉協議会(通称「社協」)で働かせていただき、早いもので34年が経ちました。これまで町民の皆さんをはじめ、多くの人たちのご支援ご協力により充実した日々を過ごすことができ、感謝の気持ちでいっぱいです。

さて、皆さんは、「福祉」という言葉にどのようなイメージを持っていますか。高齢者、障害がある人や生活に困窮した人などを対象にした、何か特別なことのように思う人もいるかもしれませんが、「福祉」は、漢字の「福祉」、英語で福祉に当たる「WELFARE」、どちらも「幸せ」を意味します。つまり、「福祉」とは人の「幸せ」のこと、何も特別なことではなく、すべての人に関わるものなのです。

「幸せ」は、人それぞれの境遇、価値観、年齢、歴史などによって答えが

違うものであり、そもそも、幸せかどうかは、その人自身の問題で、他人が判断するものではありません。男女性別に関係なく、人がその人らしく幸せを求めるのは人の権利であり、公共の福祉に反しない限り、尊重されなければならぬことです。自分や他人の「幸せ」の違いを認め合い、尊重しながら、自分なりの「幸せ」の答えを持つことが、皆さんにとっての「福祉」につながるのではないかと思います。

しかし、時にはその「幸せ」を求める権利を、さまざまな理由により自分で保持したり、使ったり、主張したりすることが難しい人がいます。その時は、相手の立場に立って一緒に考えること、すなわち、お互いに助け合うこと、支え合うことが、相手に対する「福祉」につながるのではないかと思います。そのような人権尊重の上に立った、相互扶助こそが、「福祉」の根源ではないかと私は考えています。

第1回大津町男女共同参画川柳コンテスト

入選
フルタイム 家事は分業 ハートフル
垣田彩さん

学校での取り組みなどをご紹介 毎月14日は大津町教育の日

●問い合わせ 役場学校教育課 学務係 ☎096(293)3349

ジュニアリーダー夢議会

平成27年度まで開催していた「中学生議会」が、高校生を含む、幅広い世代を取り込んで「ジュニアリーダー夢議会」として平成29年度に生まれ変わりました。次代を担う若者のリーダーとして、自分たちが夢を持つまちづくりとは何か、調べ、考え、町長や教育長に教育・安全・福祉など、町政に関する質問、提案やパネルディスカッションをします。町内の各中学校・高校から選出された10人の生徒が、議長、副議長、議員として、事前学習会や議会傍聴を経て、本番に臨みます。

フレッシュな発想と熱意ある答弁を、ぜひ見に来てください。

●日時 10月3日(水) 午後1時30分~午後3時45分
●場所 大津中学校 体育館
●主催 大津町、大津町教育委員会
●共催 大津町議会

各学校の取り組みを紹介 マイクロレポート

大津小

麦刈り体験をしました。昨年の12月に種をまいて、育った麦を丁寧に刈りました。

美咲野小

花だんを利用した小さな田んぼに田植えをして、農業の大変さを学びました。

大津南小

地域の皆さんの協力で茶道や囲碁を教えるもう一つクラブを作りました。

大津北小

からいもの苗植えを体験しました。秋が楽しみです。

白川下流域の安心安全のために

住民向け立野ダム現地見学会

住民を対象にした立野ダム見学会を7月29日に行いました。見学会には事前に申し込みをした72人が参加しました。普段は入ることのできないダムの建設現場内の工事用仮設橋と、白川の水を迂回させる仮排水路トンネルの内部で工事概要の説明が国土交通省の職員から行われました。

起工式は8月5日に行われ、本格的なダム建設が始まりました。ダムの完成は2022年度末の予定です。



仮排水路トンネル内部の壁にプロジェクターで画像が映し出され、ダム工事の概要について説明が行われました

ボランティアで道路がきれいに

町建設業組合等社会貢献事業

町の大津建設業組合が主体となって、電気・機械設備組合、造園組合などの組合員約70人が集まり、町道や県道沿いの除草、街路樹の伐採作業ボランティアを8月8日に行いました。これは同組合の皆さんが町の皆さんのために毎年行っているものです。

道路沿いの高木のせん定、伐採など日ごろの管理ではできない場所が、高所作業車などを使ったボランティアの皆さんの手によって、きれいになりました。



早朝に全組合が集まり出発式が行われました。暑い中の作業ありがとうございました

災害に備え「一歩先」を考える

町民生委員児童委員協議会

地域住民の身近な相談相手として活動している民生委員・児童委員57人を対象に、防災に対する意識の向上を目的とした研修会を8月10日に行いました。会の中で、災害時の緊迫した状況を疑似体験ができる教材を使い、自助や共助を含めた、事前の防災の大切さについて考えを深めました。参加した人は「『避難勧告』の意味を理解できた」、「避難に対する考えが変わった」と話し、有意義な時間となりました。



実際に起こり得る災害時の2つの選択肢が示されている教材を前に、「災害時、自分ならどうするか」を議論する皆さん

かんがい農業の発展に貢献

上井手・下井手「世界かんがい施設遺産」に登録

国際かんがい排水委員会が8月14日に上井手頭取工、下井手頭取工を含む、白川流域かんがい用水群を「世界かんがい施設遺産」に登録しました。

これは、100年以上の歴史を持つかんがい施設の保全を目的に各地区からの申請を受けて登録しているものです。今回はおおきく土地改良区が所属する、黒川・白川河川流域水土里ネット連携協議会(熊本県)が申請した町の2施設を含む4施設が対象となっています。



上井手頭取工の近くにある瀬田神宮(瀬田)では毎年、桜が美しく咲き誇ります

大津町 ふるさと納税 お礼の品協力事業者募集

町ではふるさと納税をしていただいた人にお礼の品を贈呈しています。

町外の人へ町の魅力を発信し、産業の活性化に貢献するために、町の「特産品」協力事業者を募集します。

●申し込み・問い合わせ 役場総合政策課 企画政策係 ☎096(293)3118

販路拡大！
町のPRのために
お礼の品を出品しませんか？

ふるさと納税とは

平成20年から始まった個人住民税制度の一つで、納税する人が自由に納税する自治体を選び、「寄付」することができ、寄付した金額の一部が税額控除される制度です(制限や限度額があります)。

制度を利用した人は、寄付の金額によって寄付先の自治体からお礼の品などをもらうことができます。

大津町のふるさと納税

町のふるさと納税は、ふるさと納税ポータルサイト「さとふる」を通じて行われています。平成29年度は1,614件、約1,900万円の寄付がありました(図参照)。

お礼の品を確認したい人は、ふるさと納税ポータルサイト「さとふる」で確認できます。

●「さとふるホームページ」インターネットで「さとふる」を検索するか、下のQRコードを利用してください。

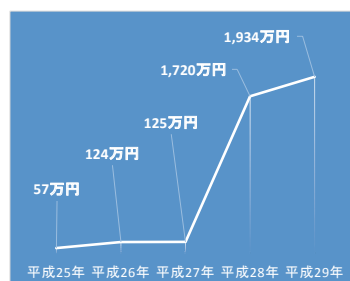

【図】大津町のふるさと納税額

お礼の品協力事業者募集

町では、ふるさと納税で寄付をしてきた人へお礼の品(町特産品など)をお贈りしています。お礼の品は、町の魅力のPRだけでなく、販売機会の増加、販路拡大などを目的に現在約30種類登録されています。

さらに充実を図るため、特産品やサービスを提供していただける事業者を募集します。町と一緒に、自慢の商品でふるさと納税を拡大していきましょう。希望する事業者はお問い合わせください。 ※無償での商品の提供をお願いします(ではありません)。

対象要件(全て該当する必要がある)

- ① 本社または主たる事業所を町内に有する法人や個人事業所、その他団体であること
- ② 生産・製造・販売に関する法令などを順守していること
- ③ 町税の滞納がないこと
- ④ 代表者などが、暴力団による不当な行為の防止などに関する法律に掲げる暴力団の構成員などではないこと

お礼の品の要件

- ① 町の魅力を「体感できる」「懐かしんでもらえる」商品や町のPRにつながるものであること
- ② 町内で栽培・製造・加工・販売・サー

- ① ふるさと納税業務委託業者(さとふる)が運営する納税サイトに、お礼の品(サービス)の画像、商品名、事業者名などが掲載されます。
- ② 町が作成するパンフレットなどにお礼の品(サービス)について掲載する場合があります。
- ③ お礼の品(サービス)の発送時に自社商品などのパンフレットを同封することができ、自社商品の販売促進につなげることができます。

協力事業者のメリット

- ① ビスなどがなされていること
- ② 速やかに商品発送ができること。また、飲食物の場合は、原則寄付者に到着後、10日以上の消費期限が保証されていること

寄付からお礼の品送付までの流れ

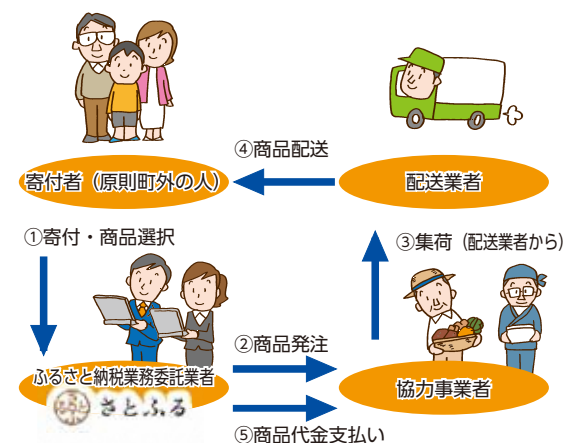

安全
点検

あなたのブロック塀は、安全ですか？

●問い合わせ 県北広域本部 景観建築課 ☎0968(25)2724

■チェックポイント

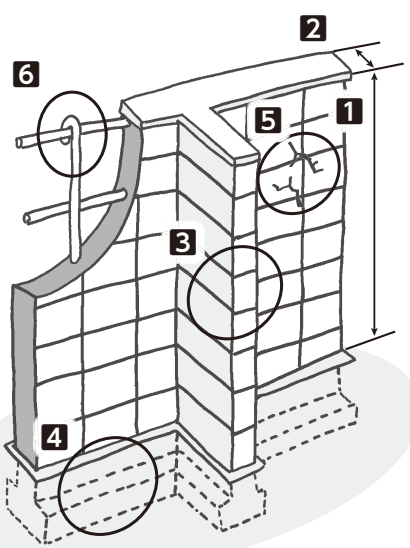

- 1 塀は高すぎないか
・塀の高さは地盤から2.2m以下か。
- 2 塀の厚さは十分か
・塀の厚さは10cm以上か。(塀の高さが2～2.2m以下の場合には15cm以上)
- 3 控え壁はあるか (塀の高さが1.2m以上の場合)
・塀の長さ3.4m以下ごとに、塀の高さの5分の1以上突出した控え壁があるか。
- 4 基礎があるか
・コンクリートの基礎があるか。
- 5 塀は健全か
・塀に傾き、ひび割れなどはないか。
- 6 塀に鉄筋が入っているか
・塀の中に直径9mm以上の鉄筋が、縦横ともに80cm間隔以下で配筋され、縦筋は壁頂部と基礎の横筋に、横筋は縦筋にそれぞれかぎ掛けされているか。
・基礎の根入れ深さは30cm以上か。(塀の高さが1.2m以上の場合)
※建築士などに相談しましょう。

ブロック塀は、プライバシ
要な役割を果たしますが、地震
時には、倒壊や落下など人命を
脅かす可能性があります。
所有者の責任で適切に管理す
る必要があります。
ブロック塀の点検チェックポ
イントは県ホームページに掲載

点検の結果、危険性が確認さ
れた場合は、付近通行者へ注意
表示をお願いします。
また、補修や撤去なども必要
となりますので、建築士などに
相談してください。

下水
道

9月10日は下水道の日 下水道を使用するときのお願い

●問い合わせ 役場下水道課 ☎096(293)5679

施 設を長持ちさせ、きれいな水を川に返すため、次の点に注意しましょう。



- 台所では
野菜くずやご飯の残り、天ぷら油やサラダ油などの食用油などを流さないようにしましょう。
- 洗濯には
合成洗剤に含まれるリンは、汚水処理施設で処理しても取り除くことが困難です。無リン洗剤を使うよう心がけましょう。
- 雨水は流せません
分流式で、生活排水のみを処理します。
- ますやマンホールには
土砂や廃油、木片などの廃棄物を捨てないようにしましょう。マンホールのふたはむやみに開けないようにしましょう。
- 排水口には
台所、浴室などの排水口には、大きな物が流れ込まないように、必ず網か格子をつけましょう。
- 共同住宅
入居者の皆さんで排水設備を管理しましょう。

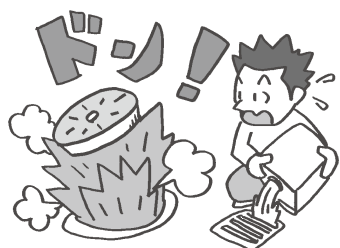

検診

各種がん検診・特定健診の日程をお知らせします

●問い合わせ 役場健康保険課 国保・医療係 ☎096(293)3114
健康推進係 (町子育て・健診センター内) ☎096(294)1075

検診の申し込みをした
人々に、9月中旬に検
診日時や会場のお知らせと
「問診票」を郵送します。
検診の時間や場所を指定
していますので、混雑予防
のため指定時間での受診を
お願いします。
受診のときは、問診票に
必要事項を記入し、持参し
てください。
また、特定健診を受診す
る人は健康保険証を持参し
てください。
●4月1日時点で40歳に
なった女性には「乳がん検
診無料クーポン券」、20歳
になった女性には「子宮頸
がん検診無料クーポン券」
を8月下旬に送付していま
す。
がん検診受診日に問診票
と無料クーポン券、本人確
認ができるもの(保険証な
ど)を持参し、受診してく
ださい。
※検診の申し込みをしてい
ない人で受診希望する場
合は、早めにお問い合わせ
してください。
※受診当日に町に住民票が
ない人は受診できません
ので注意してください。

●全健診項目実施日

| 日 程 | 会 場 | 受付 時 間 |
|----------|---------------|---|
| 9月25日(火) | 町子育て・健診センター | 午前7時30分～ 午前10時20分 ※事前申し込み が必要です。 |
| 26日(水) | | |
| 27日(木) | | |
| 28日(金) | | |
| 29日(土) | | |
| 30日(日) | | |
| 10月2日(火) | 大津東小学校体育館 | 午前7時30分～ 午前10時20分 ※事前申し込み が必要です。 |
| 3日(水) | | |
| 7日(日) | | |
| 8日(月) | 町子育て・健診センター | |
| 12日(金) | | |
| 13日(土) | 人権啓発福祉センター | |
| 14日(日) | 矢護川コミュニティセンター | |
| 15日(月) | 町子育て・健診センター | |
| 16日(火) | | |

●乳がん検診、子宮頸がん検診、骨粗しょう症検診のみの実施日時

| 日 程 | 会 場 | 受付 時 間 |
|-----------|-------------|--|
| 10月17日(水) | 町子育て・健診センター | 午前8時～ 午前10時20分 ※事前申し込み が必要です。 |
| 18日(木) | | |
| 19日(金) | | |
| 20日(土) | | |
| 22日(月) | | |
| 23日(火) | | |

●子宮頸がん検診のみの実施日時

| 日 程 | 会 場 | 受付 時 間 |
|-----------|-------------|--|
| 10月24日(水) | 町子育て・健診センター | 午前8時～ 午前10時20分 ※事前申し込み が必要です。 |
| 25日(木) | | |

日程は、申し込み状況や悪天候などにより変更または中止となる場合があります。検診の中止が決定したときには、町ホームページや防災無線などでお知らせします。

眼科
健診

3歳児眼科健診

●問い合わせ 役場健康保険課 母子保健係 (町子育て・健診センター内) ☎096(294)1075



町では、3歳児を対象に、委託医
療機関で眼科健診を実施してい
ます。受診票は3歳5カ月頃に対象者
へ個別通知します。
委託医療機関へ事前予約を行い、必
ず受診票を医療機関に提示してくださ
い。予約がない場合や、受診票がない
場合は受診できません。
異常を早く見つけて、必要な治療を
行うことで、視力の発達を促すことが
できます。早期発見・早期治療のため、
健診を受け、気になる場合は早めに受
診しましょう。
●対象者
町に住民票がある3歳児
●受診券の有効期限
4歳の誕生日の前々日まで
●持参する物
受診票、問診票、住所が確認できる
もの(保険証など)
●町委託医療機関(要予約)
・古賀眼科(室)
☎096(293)1411
・熊本セントラル病院眼科(室)
☎096(293)0555
※委託医療機関以外での受診、受診
券の有効期限を過ぎた場合や、受
診当日に町に住民票がない人は受
診できません。

職業訓練

障害がある人のための職業訓練

●申し込み・問い合わせ 熊本県立高等技術専門学校 ☎096(297)9915

- ①【簿記・パソコン会計科】事務職で求められる簿記実務の技術をパソコンを使って習得します。
- 対象者 身体(視覚・聴覚・上肢・下肢・内部)、知的、精神、発達、難病、高次脳機能の障害がある人
- 定員 10人
- 訓練期間 12月4日(火)～平成31年2月28日(木)
- 受講料 無料 ただし、テキスト代(8,856円程度)が必要です。
- 場所 (有)システムランド(熊本市中央区)
- 募集期間 9月12日(水)～10月31日(水)
- ②【パソコン実務科】パソコン操作・ビジネスソフト(ワープロ・表計算・プレゼンテーション)の活用に関する基礎・応用技能を習得します。
- 対象者 身体(内部)、精神、発達、難病の障害がある人
- 定員 10人
- 訓練期間 12月4日(火)～平成31年2月28日(木)
- 受講料 無料 ただし、テキスト代(9,612円程度)が必要です。
- 場所 (有)ワイエスプラン(山鹿市)
- 募集期間 9月12日(水)～10月31日(水)

※詳しくは、インターネットの検索サイト「熊本県立高等技術専門学校」を検索してください。

仕事支援

55歳からのお仕事支援受講者募集

●問い合わせ 県シルバー人材センター連合会 ☎096(312)3310

| 講習名 | 開始日 | 修了日 | 募集人数 | 開催日数 | 実施場所 | 申込締切 |
|-----------------|-----------|-----------|------|------|-------------------------|-----------|
| パソコンビジネス | 10月9日(火) | 10月17日(水) | 20人 | 6日 | 御船町カルチャーセンター(御船町) | 9月28日(金) |
| マンション管理員 | 10月18日(木) | 10月25日(木) | 20人 | 6日 | 熊本県総合福祉センター(熊本市) | 10月9日(火) |
| 小型車両系建設機械運転特別教育 | 10月23日(火) | 10月24日(水) | 10人 | 2日 | コベルコ教習所(熊本教習センター(大津町室)) | 10月12日(金) |
| 調理スタッフ | 10月29日(月) | 11月1日(木) | 15人 | 4日 | 菊陽町中央公民館(菊陽町) | 10月19日(金) |

ハローワークに求職登録をしてい
る、55歳以上の人を対象に講習
会を開催します。受講料は無料です。
定員に満たない場合は申込期限を過ぎ
ても受け付けます。

学生募集

平成31年度 熊本県立農業大学校学生募集

●申し込み・問い合わせ 熊本県立農業大学校 教務課 ☎096(248)1188

| 試験区分 | 受付期間 | 試験日・会場 | 試験内容 |
|----------------------------------|-------------------------|-------------------|---|
| 推薦入学者選抜 高等学校推薦及び 地域推薦(市町村) | 9月3日(月) ～9月13日(木) | 10月2日(火) | ・学力検査:国語総合(古文・漢文を除き、小作文を含む) ・面接、提出書類 |
| 一般入学者選抜 | 11月30日(金) ～12月14日(金) | 平成31年 1月22日(火) | ・学力検査:国語総合(古文・漢文を除く)、数学I ・面接、提出書類 |

- 募集定員 農学部(農産園芸学科・野菜学科・畜産学科) 80人
- 受験料など
 - ・入学試験手数料 2,200円
 - ・入学金 5,650円
 - ・授業料 118,800円/年(平成31年度予定)

魅力あふれる農業大学校で、農業
のプロを目指しませんか。
高等学校をすでに卒業されている人
でも、「一般入学者選抜」だけでなく、
市町村長の推薦(地域推薦)により、「推
薦入学者選抜」も受験できます。
応募方法などの詳しい内容は、お問
い合わせください。

委員募集

地方創生とまちづくりについて一緒に考えましょう

●申し込み・問い合わせ 役場総務課 まちづくり推進室 ☎096(293)3111

- 町では、地方創生に関する取り組
みの評価や検証を行うために、「大津町まち・ひと・しごと創生推進委
員会」を設置します。より広く多様性の
ある意見を得ることを目的に、委員の
一部を住民の皆さんから募集します。
応募要領などはお問い合わせください
。皆さんの応募をお待ちしています。
- 募集人数 若干名
 - 応募資格 町に住居がある18歳以上の人
 - 任期・会議開催頻度・報酬など
 - ・任期 町長が委嘱した日から2年間
 - ・会議開催頻度 年1回程度
 - ・報酬など(会議1回につき) 報酬 3,700円
 - 費用弁償 2,200円
 - 応募方法 役場総務課や町ホームページにある
応募用紙に必要事項を記入し、郵送、
ファクス、電子メールまたは役場総務
課に持参して応募してください。
 - 募集期限 9月28日(金)まで(必着)
 - 選考方法 原則として書類選考の
み、必要に応じて面接などを行う場合
があります。
 - 郵送・申し込み 〒869-11292 熊本県菊池郡
大津町大津1233番地 大津町役場
総務課 総務課 まちづくり推進室
☎096(293)3111
FAX 096(293)4836
✉soumu@town.ozu.kumamoto.jp

職員募集

大津町任期付職員(育児休業代替保健師)募集

●申し込み・問い合わせ 役場総務課 人事秘書係 ☎096(293)3111

- 育児休業を取得する職員の代
替職員として任期付職員を
募集します。
- 職種 保健師 1人程度
 - 職務内容 町健診センターなど
で主に健康相談、健診・保健指導
業務などに従事
 - 任用期間 3～5年間(平成30
年11月1日以降に採用予定)
 - 勤務・給与など
 - ・勤務 週5日(土、日、祝日を除く)
 - ・給与 18万～28万円程度
 - ※資格や職歴などで決定します。
 - 申込条件 保健師免許を持って
いる人
 - 選考方法 論述審査・経歴審査・
人物試験を10月下旬実施予定
 - 申込期限 10月10日(水)
午前8時30分～午後5時
(土、日、祝を除く)
 - 申込方法 ①募集案内、試験申込用紙は役場
総務課、町ホームページで取得。
②試験申込用紙、保健師の免許証
の写し、職歴証明書を各1部ず
つ、申込期限までに役場総務課
に持参するか、郵送してくださ
い。郵送する場合は、表に「大津
町任期付職員採用試験申込」と朱
書きした封筒に入れ、簡易書留
郵便で郵送してください。
 - ※任期付職員とは、任期を定めて
採用される正規職員です。地方
公務員法などが適用されます。

臨時募集

大津町非常勤職員・臨時職員募集

●問い合わせ 役場総務課 人事秘書係 ☎096(293)3111

非常勤職員

| 職種 | 勤務地 | 勤務日 | 勤務時間 | 資格など | 社会保険 | 雇用保険 | 備考 |
|-------|-------|-----|-------------------------|---------|------|------|----------------------------------|
| 幼稚園教諭 | 大津幼稚園 | 月～金 | 8:30～17:15の うち5時間30分 | 幼稚園教諭免許 | 有※ | 有 | 任用期限(最長)平成32年3 月31日 月額 6,170円 |

※社会保険の有無について、相談可。

臨時職員

| 職種 | 勤務地 | 勤務日 | 勤務時間 | 資格など | 社会保険 | 雇用保険 | 備考 |
|------|-------|---------------|------------------------------|------|------|------|-----------------------------|
| 一般事務 | 役場仮庁舎 | 月～金 | 8:30～17:15の うち5時間30分 | — | 無 | 有 | 任用期間6カ月以内(更新有) 月額 4,350円 |
| 保育士 | 大津保育園 | 月～日の うち5日間 | 8:00～18:00のうち 7時間30分(相談可) | 保育士 | 有 | 有 | 任用期間6カ月以内 月額 9,380円 |

- 募集期限 9月14日(金) ●受付時間 午前9時～午後5時(土、日、祝日を除く)
- 申込方法 履歴書、各種資格証明書(写し)を役場総務課に提出してください。※郵送で応募する場合は、必ず職種を記入してください。
- 任用開始 10月以降(申込者については面接を実施する予定です。不明な点はお問い合わせください。)

お知らせ

Information

地震解体建物の登記手続き

熊本地方事務局では、被災した人の負担軽減のために、熊本地震が原因で倒壊などした建物を解体したときの取壊し登記手続きを、所有者に代わって行っています。

解体したにも関わらず、取り壊しの手続きが終わっていない人は期限までにお問い合わせください。

●申請期限 12月28日(金)

※次の場合は対象外

- ①建物の破損・解体が一部分のとき
②1つの登記記録に2棟以上の建物があり、その全てが解体されていないとき

●問い合わせ

熊本地方事務局 復興事業対策室
096(364)2221

平成30年住宅・土地統計調査

5年に1度の住宅・土地統計調査を10月1日現在を基準に行います。

この調査は、住生活に関する最も基本的で重要な、全国約370万世帯を対象とした大規模な調査です。調査の結果は、国や地方公共団体での住生活関連施策、耐震や防災を中心とした都市計画の策定、空き家対策などに幅広く利用されます。

調査する地域は、無作為に選ばれ、

オストメイトサロン

人工肛門・人工膀胱をつけている人(オストメイト)とその家族を対象にオストメイトサロンを開催します。

日常生活の中での不安やストーマケアなどの悩みについて、気軽に話し合える楽しい時間を共有しませんか。事前申し込みは不要です。当日会場で受け付けてください。

●日時 9月22日(土)

午後1時30分～3時30分

●場所

大腸肛門病センター 高野病院(熊本市中心区)

●参加費 無料

●問い合わせ

日本オストミー協会熊本支部事務局
096(206)3330

排水設備工事責任技術者試験

平成30年度排水設備工事責任技術者資格認定試験が行います。

受験要項などの詳しい内容はお問い合わせください。

●日時 11月11日(日)

午前9時30分～11時30分

●場所 熊本大学(熊本市中心区)

●申込期限 9月20日(木)

●申込方法 受験案内・申込書を役場下水道課、(公財)熊本市上下水道サービス公社(熊本市中心区)で受け取り、案内を確認してお申し込みください。

対象となった地域には、9月初旬から調査員が訪問します。調査票での回答や、インターネットでの回答ができます。

●問い合わせ

役場総合政策課 企画政策係
096(293)3118

募集

Recruitment

災害公営住宅の第2次募集

町では、災害公営住宅への第1次募集が終わりでしたが、数戸の空き室がまだありますので、第2次募集を行います。

また、既存の町営住宅も被災者向けに入居者を募集します。対象の条件に該当し、入居を希望する人は必要な書類などを確認し、お申し込みください。

●申込期限 9月21日(金)

●対象 町内で被災し、居住者用り災証明書が区分が「半壊」以上で、建物を解体し、住宅に困窮している人

※住宅再建支援の補助金などを受けている人は対象外

●対象住宅・募集戸数など

- ①町営グラウンド災害公営住宅(仮)
■募集戸数 全3種(1LDK、2LDK、3LDK) 全6戸
※エレベーター有り、被災時に飼っていたペットのみ飼育可
②あけぼの団地(既存公営住宅)
■募集戸数 全1種(3K)全5戸
※5階建て、エレベーターなし、ペットの飼育不可

●問い合わせ

(公財)熊本市上下水道サービス公社
096(288)7362

定期普通救命講習

突然のけがなど、いざという時のために、応急手当の方法を学びませんか。個人でも団体でも申し込みできます。気軽にお問い合わせください。

※講習時間はいずれも午前9時～正午です。場所、日時は変更の可能性が

あります。

●定期普通救命講習

【北消防署(菊池市赤星)】

- ・講習日 ①10月20日(土)
②11月14日(水)

【西消防署(合志市合生)】

- ・講習日 ①11月10日(土)
②12月19日(水)

●申し込み・問い合わせ

菊池広域連合消防本部警防課救急係
096(232)9349
(平日・午前9時～午後5時)

イベント

Event

空のロフエスタ2018

空港を楽しむ催しを阿蘇くまもと空港で開催します。

●日時 10月13日(土)

午前5時40分～午後4時

●場所 阿蘇くまもと空港

●申し込み・問い合わせ

役場住民課 住宅係
096(293)3112

無料法律相談・登記相談

10月1日の法の日に合わせて専門家の無料相談を実施します。気軽に相談ください。

●日時 10月6日(土)

午前10時～午後4時

●場所 町民交流施設(オークスプラザ) 研修室3

●内容 相続、借金問題 など

●問い合わせ

熊本県司法書士会 阿蘇大津支部
096(232)4555

子どもの発達セミナー開催

障害のある子どもたち一人一人のニーズに応じた学びの場としては、通常の学級、通級指導教室、特別支援学級の学びの場における特徴や違い、就学に関する手続きや留意しておきたいことなどについてお話しします。

また、「特別支援教育」と「インクルーシブ教育(包括的な教育)」についても一緒に考えてみませんか。

●日時 9月20日(木) 午前10時～正午

●場所 町生涯学習センター2階中会議室

●内容 「特別支援教育の場の特徴と就学までの流れについて」

●講師 県立大津支援学校

●事前申し込みが必要な催し

①ランウェイウォーク

②空港制限区域内バスツアー

③空港の裏側を覗いてみよう

●参加費 無料

●応募締切 9月21日(金)必着

※応募方法や応募対象は、ホームページに掲載しています(インターネットで「空の日ネット」を検索してください)。

●問い合わせ

熊本空港事務所 総務課
096(232)2853

特別支援教育スーパーコーディネーター

教諭 坂本 眞二さん

●参加料 無料

●その他 託児も行いますので、希望する場合は事前にお申し込みください。

●申し込み・問い合わせ

役場福祉課 障害福祉係
096(293)3510

成年後見相談会

「高齢者・障がい者のための成年後見相談会」と題して、制度の説明や相続・遺言、財産管理、福祉サービスの利用などについて、司法書士と社会福祉士が無料で相談に応じます。

秘密・個人情報保護は、厳守しますので、気軽にご相談ください。

※お問い合わせと当日電話相談は番号が異なりますのでご注意ください。

●相談内容例

- ・ひとり暮らしの今後が不安
・親の年金が勝手に使われているかもしれない

●日時 9月15日(土) 午前10時～午後4時

●場所 熊本県司法書士会館(熊本市中心区)

●相談料 無料

●相談種類(当日のみ)

【面談相談】 予約不要

【電話相談】 次の直接相談専用電話に連絡してください。

●問い合わせ 熊本県司法書士会事務局
096(364)0800

096(364)2889

サンクスデー2018開催

東京エレクトロン九州(株)のサンクスデーを今年も開催します。ゲストも多数参加します。ぜひ、ご参加ください。

●日時 9月29日(土)

午後1時～6時

●場所 農業公園カントリーパーク(合志市)

●参加費 無料

●後援 大津町

●問い合わせ

東京エレクトロン九州(株)サンクスデー実行委員会
096(349)5500

公共工事等入札結果

入札日 平成30年7月20日

Table with 3 columns: 工事(業務・備品)名, 落札金額(円), 落札業者名. Includes items like 中学校空調機保守点検業務委託, 小学校空調機保守点検業務委託, etc.

入札日 平成30年7月23日

Table with 3 columns: 工事(業務・備品)名, 落札金額(円), 落札業者名. Includes items like 大津町内防災緊急避難誘導標識設置設計業務, 大津町人権啓発福祉センタートイレ等改修工事, etc.

掲載対象期間 平成30年7月10日～8月9日実施分

☆ あつまれ! 大津っ子 ☆

2人は仲よし☆いつも笑って遊んでいます!

幸太パパ 真由ママ



高木 紺那ちゃん(2カ月)



田代 萌々花ちゃん(2歳) 莉太郎ちゃん(9カ月)

これからも、元気いっぱい
すくすく育ててね☆

哲平パパ 幸子ママ



西口 翔ちゃん(5歳) 杏菜ちゃん(3歳)

ミルクをたくさん飲んでムチムチのかんちゃん♪
成長が楽しみです!

大奨パパ 美奈代ママ

募集中!



子どもの元気な姿を、載せてみませんか?

役場総務課にある応募用紙に記入して、写真を添えてお申し込みください。
応募用紙は町ホームページからもダウンロードできます。

■申し込み・問い合わせ 役場総務課：☎096(293)3111

愛のこんだて 学校給食

「ゴーヤサラダ」



和え物

平成30年7月11日の給食献立
大津町学校給食センター

夏野菜のゴーヤは、疲労回復・カゼ予防効果のあるビタミンCを豊富に含んでいます。苦味のあるゴーヤが苦手な人でもおいしく食べられるように、ツナやコーンを入れています。緑・黄・オレンジ色と、色彩豊かな一品です。

材料 (4人分)

ゴーヤ.....50g
きゅうり.....140g
にんじん.....30g
ホールコーン缶.....50g
ノンオイルツナ.....70g
和風ドレッシング.....大さじ3・1/3

栄養価 (1人当たり)

エネルギー.....52kcal
タンパク質.....5.6g
脂質.....0.2g
カルシウム.....16mg
鉄.....0.4mg
ビタミンA.....140ugRE (レチノール当量)
ビタミンB1.....0.02mg
ビタミンB2.....0.04mg
ビタミンC.....15mg
塩分量.....1.3g

作り方 (所要時間 約15分)

- ① ゴーヤを縦半分に切り、種とわたを取り薄切りにして、塩を振ってよく揉み込む。
- ② きゅうりは輪切り、にんじんは細切りにする。
- ③ ゴーヤ、きゅうり、にんじんを茹で、冷水で冷ます。
- ④ ③の水を切り、ツナ、コーン、ドレッシングと一緒に和えて完成。

※ドレッシングは、お好みのものを使用してください。

道の駅 大津

問い合わせ：☎096(294)1600

■9月のイベント案内

- ・9月1日(土)~17日(月) 敬老の日プレゼント特集
- ・9月22日(土)~24日(月) 9月お客様大感謝祭中

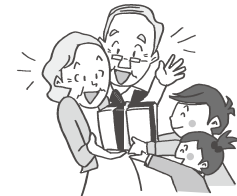

■写真集「四季山彩」写真家 田北芳博さん

阿蘇・九重の山の風景美写真集を販売します。
休憩コーナーで「秋をテーマに」阿蘇の写真を展示中です。

■毎月29日は肉の日

あか牛レストランよかよか 肉の日限定メニューを準備しています。ぜひ、お立ち寄りください。



フォルツァ!! ロアッソ熊本

問い合わせ (株)アスリートクラブ熊本 ☎096(283)1200

■J2リーグ戦 ホームゲーム試合日程

第32節 9月8日(土) 午後6時 vs.大分トリニータ (えがお健康スタジアム)
第35節 9月30日(日) 午後4時 vs.京都サンガF.C. (えがお健康スタジアム)

■新加入選手のご紹介!

今回は、サガン鳥栖よりロアッソ熊本へ期限付き移籍しました水野晃樹選手をご紹介します。【ポジション/背番号】MF/50【生年月日】1985年9月6日【身長/体重】173cm/66kg【出身】静岡県【コメント】はじめまして。年齢的にはベテランの域ですが、心はサッカー少年です。仲間と切磋琢磨し、チーム全体が成長して行くため、ゼロから頑張っていきたいと思っています。もちろん今までの経験を伝える役割もしていきたいですが、まずは1人の選手としてピッチで結果を出したいと思っています。これからよろしくお願いいたします。



J2リーグ 第39節(10月28日(日) 午後3時/えがお健康スタジアム)
ロアッソ熊本 vs. ファジーノ岡山 A席チケットを5組10人にプレゼント
応募先 〒869-1292 大津町役場「フォルツァ!!ロアッソ熊本」係まで応募ください。
※9月21日必着。当選発表はチケットの発送をもってかえさせていただきます。

安全安心おおづまち

大津警察署 ☎096(294)0110

ゆっぴーのワンポイント

- 自分を過信しないで
- 「安全確認のしすぎ」はありません



交通事故状況 (平成30年7月集計)

| 区分 | 大津署管内 | | | うち大津町 | | |
|------|-------|-----|-----|-------|-----|-----|
| | 累計 | 7月中 | 前年比 | 累計 | 7月中 | 前年比 |
| 発生件数 | 179 | 30 | -15 | 64 | 11 | 2 |
| 死者数 | 1 | 0 | -3 | 0 | 0 | 0 |
| 傷者数 | 238 | 40 | -34 | 86 | 12 | -3 |

※管内発生件数は合志市含む。死者数は30日以内死亡の場合

STOP 横断歩道止まっていますか?

思いやりキャンペーン

交通事故を未然に防ぐためには思いやりを持つことが大切です。「横断歩道では歩行者優先」を一人一人が自覚して、交通事故防止に努めましょう。
歩行者とドライバーのルールのポイントと、事故を未然に防ぐ取り組みを紹介します。

歩行者の場合

- ・横断歩道が近くにあるところでは、横断歩道を渡りましょう。
- ・歩行者用信号機があるところでは、信号に従いましょう。
- ・携帯電話を見ながらなどの「よそ見しながら」の横断はやめましょう。

ドライバーの場合

- ・横断歩道が歩行者優先であることを認識しましょう。
- ・横断中の人、横断しようとする人がいる場合は手前で一旦停止。

●「手を前」にだして「思いやり」を伝えよう

横断歩道を安全に渡るために歩行者とドライバーの思いやりの意思表示をしましょう。

- ①歩行者は「手を前」に出してドライバーに意思表示。
- ②車は、横断歩道の「手前」で停止。
- ③ドライバーは「手を前」に出して歩行者に合図。

宅配業者を装うショートメールに注意!!

県内で、宅配業者からの通知メールを装ったウイルス感染事案が発生しました。その内容は、携帯電話に「お荷物のお届けにあがりましたが、不在のため持ち帰りました。下記によりご確認ください」という内容のショートメールが届き、文中のURLにアクセスしたところ、実在する大手宅配業者の偽サイトへと誘導され、勝手にコンピューターウイルスなどがダウンロードされるものです。

- 個人情報流出などの被害を防止するために、
- 不審なメールのリンク先URLや添付ファイルは開かない
- 基本ソフトやウイルス対策ソフトを最新状態にするなどの対策をお願いします。



