

70年目の
つつじ色



今月のいちおし！
大津つつじ祭り開催
大津町町村合併70周年記念事業
真風涼帆 特別公演
納税通知書を発送します
5月から防災気象情報が新しくなりました

Public Relations
OZU TOWN



▲剣道に出会い、稽古に打ち込んでいた中学2年生の大村さん



▲長年の活動が評価された剣道有功賞の賞状。「これを励みにして、これからも頑張りたい」と意欲を語る。



剣の理法の修練による
人間形成の道である

おおむら いさお
大村 勲さん(大津)

70年以上、竹刀を握り続けてきた大村さん。大津町剣道連盟を組織し約40年、人生のおよそ半分を後進の育成に尽力してきた。「剣道は自己形成の道」。84歳の今も現役で稽古に励む、その情熱と歩みにクローズアップした。

大村さんが初めて剣を握ったのは昭和28年。当時中学1年生だった。70年、下手の横好きだったからこそ、負けたくない一心で続けてこられたのだと振り返る。指導者としては40年。「剣道は自己形成の場」であると、目先の勝敗にとらわれず先を見据えて基本を磨く大切さを説いてきた。昭和50年に町の武道館が建設された際に指導を任せられ、昭和52年には大津町剣道連盟を組織。剣道の普及に努め、これまでに700名近い門下生を送り出してきた。後継者が育っていく姿を見るのが何よりの喜びだ。

70年も剣道を続け、「2025年度全日本剣道連盟剣道有功賞」を受賞するという快挙を成し遂げたのは大村さんのたゆまぬ努力があったからこそ。しかし取材中に「受賞は先輩たちのご指導のおかげなんだ」「剣道を長年続けてこられたのは仲間のおかげだ」と、大村さんは何度も感謝の言葉を口にしていた。受賞の際は100人近い人たちが祝福され、手作りのアルバムやDVDが送られた。大村さんの積み重ねてきた信頼の厚さや感謝を忘れない謙虚な人柄を物語る。

「元氣なうちは剣道を通して町に恩返しをした」と84歳にしてなお、凜とした姿で竹刀を振る大村さん。その歩みは一生をかけて自分を磨き続ける武道の精神を私たちに教えてくれる。

発行・編集 大津町・総合政策課 大津町大字大津1233番地
〒869-1292 熊本県菊池郡大津町大字大津1233番地
TEL.096(293)3118 <https://www.town.ozu.kumamoto.jp/>

印刷 印刷 印刷株式会社
※広報おおづは環境に配慮して再生紙と植物インクを使っています。



大津町の情報
発信はこちら



町ホームページ
防災行政無線
聞き直し
防災行政無線の情報は次の電話番号で聞き直すことができます。
☎096(292)9415

こゝの声

入庁してあっという間に1か月がたちました。大学4年生を迎えた去年の今頃を思い出します。アルバイトにサークル、学友に恵まれた私ほども充実した大学生活を送ることができました。だからこそ大好きな仲間や先生と過ごすことのできる時間があと1年しかないことに強い寂しさを感じていました。それから1年。私は優しく尊敬できると元気をくれるような先輩や友達に出会うことができました。去年の私に「何も心配することはないよ」と言ってあげたんです。(H.O.)

大津町 町村合併70周年記念

大津つつじ祭り開催



4月26日、「大津町 町村合併70周年記念 令和8年度大津つつじ祭り」が開催されました
 (主催：大津つつじ祭り実行委員会)

役場周辺の旧国道57号の一部を歩行者天国とし、吹奏楽のパレードや大津南小学校の武者行列、大津睦会や保育園・幼稚園児による神輿の行進が行われました。役場北側駐車場のステージでは、大津太鼓やグランパワ〜ヒロクニのヒーローショー、ダンスなどが披露されました。

会場では、地元飲食店などの出店のほか、地元団体によるさまざまな催しが行われました。

また、まちづくり交流センターでは、歴代のつつじ祭りの写真展示や、ポスター作成に協力いただいた大津北小学校によるつつじのちぎり絵の原画展示も行われました。

午後2時頃から雨に見舞われましたが、会場は終始大変な賑わいを見せました。

当日は約8千人が来場し、楽しいお祭りの一日となりました。

大津町町村合併 70周年記念事業

大津町町村合併 70 周年の節目を祝う記念事業として、町ゆかりの真風涼帆さんをお迎えし、トーク&ライブを開催します。子どもから大人まで、世代を超えて楽しめる公演です。



真風 涼帆(まかせ すずほ)
大津町生まれ。2006年に第92期生として宝塚歌劇団に入団し、2009年に新人公演初主演。2017年から宙組 8 代目トップスターとして活躍した。2023年に宝塚歌劇団を退団後は、舞台やコンサートで幅広く活躍し、多彩な表現力で世代を超えて支持されている。

真風 涼帆

大津町出身 元宝塚歌劇団宙組トップスター

特別公演

8月1日(土) 開場：午後2時
開演：午後3時
町生涯学習センター 文化ホール

入場料：一般 2,000円 高校生以下 1,000円
対象：町内在住の人
または町内の高等学校などに在学中の人
募集人数：450人

託児所のご案内(無料)

利用を希望する人は申し込みの際にご記入ください。
利用人数が多い場合やお子さんの年齢によっては、託児をお断りする場合があります。



申込期限 6月30日(火)

申込方法 WEB、窓口、郵送のいずれか

■ WEB(二次元コード)での申し込みはこちら▶

■ 郵送(ハガキ)での申し込み

氏名、住所、年齢、電話番号、同伴者(2人まで)の氏名・年齢、希望するチケット購入場所*、在学中の人は在学学校名を記入し郵送。

*チケット購入場所
大津町生涯学習センター、イオン大津店、道の駅大津、文洋堂

<郵送先>
〒869-1292
大津町大字大津 1233 番地
大津町役場 総務課 行政係
※6月30日(火)までに役場に届いたものを有効とします。

■ 窓口(平日のみ)での申し込み
役場総務課

●問い合わせ 役場総務課 行政係 ☎096(293)3111

- 注意事項**
- 小学生以下は保護者同伴。 ■1申し込みにつき3人まで。 ■申込代表者は中学生以上。
 - 申込多数の場合は抽選とし、チケット購入引換券の発送(7月9日までにお届け)をもって当選の発表と代えます。
 - 当選後、チケットの購入が必要です。 ■町内在住の小・中・高校生優先枠、町外在住で町内高校に通う生徒枠、一般枠を設けて抽選します。
 - 申込状況により、各枠の残席を他の枠に振り替える場合があります。
 - 未就学児の取り扱い、本人確認など詳しくは町ホームページをご確認ください

主催：大津町、文化ホール事業運営委員会



全国の猛者による 熱いレース

D.I.D全日本モトクロス選手権 シリーズ 2026 第2戦

「D.I.D 全日本モトクロス選手権シリーズ2026第2戦 HSR九州大会」が、4月19日にHSR九州のオフロードコースで開催されました。今季第2戦となる本大会は、雨が降りしきるあいにくの天候の中での開催となりましたが、選手たちは泥にまみれながらも懸命にゴールを目指し、白熱したレースを繰り広げました。

ぬかるんだコースではスタックや転倒も見られる悪コンディションの中、選手たちはライバルたちに先んじて少しでも多く周回数を重ねるべく、前へ前へとアクセルを開けていく激しい攻防を展開。その一挙手一投足を見守る来場者の熱気が会場全体を包み込みました。

全国から集まった多くの観客は、至近距離で繰り広げられる迫力のレース展開、体に響くエンジン音、急カーブでの素早い切り返し、地形を生かしてダイナミックにジャンプするライダーの姿に釘付けとなり、忘れがたい一日を過ごしました。

また、会場内には多くの飲食店が軒を連ね、にぎわいを見せていました。



特別展示 本田技研工業(株)熊本製作所 50周年特別記念車を展示しています。

●問い合わせ 役場企業振興課 企業振興係 ☎096(293)5775

町で操業を開始した本田技研工業株式会社熊本製作所は、今年で50周年を迎えました。これを記念して製作された特別仕様のバイクを、役場庁舎1階ロビーで展示しています。

また、今年は町村合併70周年を迎えることから、町とともに歩んできたこれまでの歴史についても紹介しています。

場所 役場庁舎1階ロビー

展示期間 7月17日(金)まで
(平日のみ見学可)



- 展示車両 ——
- 50周年特別記念車両(ゴールドウイング)
 - モンキー・くまモンバージョンなど数台

詳しくは▶
町ホームページへ



大津町 70th 広報紙で振り返る大津町

昭和61年
↓
平成27年

昭和31年（1956年）8月1日、1町5村（旧大津町、旧護川村「一部」、旧平真城村、旧陣内村、旧瀬田村「一部」、旧錦野村「一部」）が一つになり、現在の**大津町**が誕生しました。そして、その新しい町の歩みとともに発行されてきたのが**広報紙**です。

先月号に引き続き、過去の広報紙から大津町70年の軌跡を振り返ります。第二回となる今回は、昭和61年から平成27年までの30年間の軌跡です。工業団地の開発や交通網の整備、そして新たな憩いの場の誕生などによってインフラが充実し、現在の**大津町**の基盤が確立されていった様子をお届けします。

昭和61年から平成27年の主な出来事			
元号	西暦	月	出来事
昭和61年	1986年	3月	大津保育園落成
		11月	阿蘇北部広域農道(ミルクロード)開通
昭和63年	1988年	3月	都市公園「昭和園」完成
		6月	熊本中核工業団地着工
平成元年	1989年	3月	大津町浄化センター完成
		4月	大津公共下水道一部供用開始
		4月	消費税開始
平成2年	1990年	3月	給食センター完成
		4月	大津小、室小落成式
平成4年	1992年	3月	高尾野公園完成
		9月	人口25,000人を突破
平成6年	1994年	1月	ごみ収集指定袋制スタート
平成7年	1995年	1月	阪神淡路大震災発生
平成10年	1998年	4月	大津北中学校が開校
		7月	町運動公園スポーツの森大津完成
平成11年	1999年	10月	豊肥本線熊本～肥後大津間電化
平成15年	2003年	2月	おおづ図書館オープン
平成17年	2005年	12月	江藤家住宅、国の重要文化財に指定
平成19年	2007年	12月	町の人口が30,000人を突破
平成23年	2011年	3月	東日本大震災発生
平成24年	2012年	4月	大津町まちづくり交流センターオープン
		4月	大津町歴史文化伝承館オープン
平成25年	2013年	3月	美咲野小学校落成式
平成27年	2015年	1月	水源かん養林「100年の森」森林整備協定



▲平成23年(2011年)6月号
伝統工芸の継承「梅の造花」が町指定無形民俗文化財に

江戸時代から受け継がれてきた大津町の伝統工芸「梅の造花」が、町の無形民俗文化財に指定されました。梅の古木に台湾産の通草紙で作った花をあしらうこの精巧な造り花は、かつて参勤交代の土産品としても喜ばれた大津の誇りです。現在も「肥後大津民芸造花保存会」の皆さんの手によって受け継がれ、町の歴史と文化を未来へ繋ぐ貴重な財産となっています。

平成23年(2011年)



▲平成15年(2003年)2月号
「おおづ図書館」オープン

平成15年2月、町の文化・教育活動の充実を目指し「おおづ図書館」が開館しました。誰もが気軽に本に親しみ、学びや交流を深めることができる施設として整備されました。開館に合わせてブックスタート事業や移動図書館の運行も開始。町民の皆さんの身近な場所に活字文化や生涯学習の場が整ったことは、大津町の文化的な歩みを支える大きな節目となりました。

平成15年(2003年)



▲平成10年(1998年)8月号
町運動公園「スポーツの森・大津」オープン

阿蘇外輪山を望む広大な敷地にオープンしました。各種競技施設や芝生広場が整備され、スポーツ大会の開催はもちろん、町民が気軽にジョギングや軽スポーツを楽しむ場所として親しまれています。現在ではプロの試合や全国規模の大会も開催されるなど、町のスポーツ振興と健康づくりの中心的な施設として機能しています。

平成10年(1998年)



▲平成2年(1990年)1月号
産業の新たな拠点「熊本中核工業団地」の分譲開始

県のテクノポリス計画の中核として整備が進められた「熊本中核工業団地」。平成2年の造成完了と分譲開始を機に、先端技術産業の集積が本格化しました。古くから根付く農業に加えて新たな産業の柱が生まれたこの出来事は、町の経済を大きく飛躍させ、今日の「元気な大津町」を支える強力な基盤となりました。

平成2年(1990年)

平成23年(2011年)
東日本大震災

平成14年(2002年)
日韓W杯

平成10年(1998年)
長野冬季五輪開催

平成5年(1993年)
Jリーグ開幕

平成3年(1991年)
雲仙普賢岳火砕流発生
台風19号県内各地に被害

昭和64年/平成元年(1989年)
新元号「平成」へ

平成19年(2007年)

平成11年(1999年)

平成7年(1995年)

昭和63年(1988年)



▲平成20年(2008年)1月号
人口3万人突破

工業の発展や宅地開発、インフラ整備を背景に、町は順調に発展を続け、ついに平成19年に人口3万人を突破しました。当時の広報紙では、3万人目の町民となったご家族への記念品贈呈式の様子が笑顔とともに紹介され、町全体でこの大きな節目を祝いました。



▲平成11年(1999年)8月号
交通インフラの大きな飛躍「JR豊肥本線の電化」

平成11年10月に JR 豊肥本線（熊本～肥後大津間）が電化され、熊本市へのアクセスが飛躍的に向上しました。広報紙の表紙でも、電化に向けて試験運転をする真新しい赤い電車が鮮やかに表紙を飾り、まちのインフラの躍進を強く印象付けました。



▲平成7年(1995年)9月号
海を越えた絆「ヘイスティングズ市との姉妹都市盟約」

平成7年7月、アメリカ・ネブラスカ州のヘイスティングズ市と姉妹都市盟約を締結しました。広報紙では、調印式の様子や訪問団の交流が華やかに報じられ、町民の国際化への関心が高まりました。町の国際交流における一つの大きな転換点となり、以来、多くの町民や子どもたちが海を越えて海外の文化に触れる機会が生まれるきっかけとなりました。



▲昭和63年(1988年)6月号
町民の新たな憩いの場「昭和園」の完成

公募によって名付けられたこの公園は、豊かな自然に囲まれた憩いの広場として誕生しました。かつては「大津つつじ祭り」のメイン会場として賑わい、今も町の花「つつじ」の名所として世を超えて親しまれています。現在は親子の交流・相談を担う「子育て支援の拠点」へと整備が進んでおり、令和10年4月には認定こども園も開園予定。次世代を支える場として、さらなる進化を遂げます。

次号は、平成28年以降

広報紙から30年を振り返って

昭和31年から30年間の、道路や公共施設など暮らしを支える基盤整備の時代だったとすれば、今回振り返った昭和61年から30年間は、町民の暮らしや心の豊かさを育む時代だったのではないのでしょうか。

文化施設や憩いの場の整備、新たな交流の広がりなど、町は大きな変化を重ねながら現在の姿へとつながっていききました。

その歩みを伝えてきた広報紙もまた、時代とともに少しずつ変化しています。紙面のデザインや写真表現、掲載内容の移り変わりには、その時代の空気感や、そこで暮らす人々の日常が映し出されています。

次号では、平成28年以降の歩みを振り返ります。

全身の健康状態が悪化
歯周病は、糖尿病、早産・低出生体重児、肥満、血管の動脈硬化(心筋梗塞・脳梗塞)などと深い関わりを持ち、歯の健康をいっまでも保つことは、からだ全体の健康を守ることにともつながります。

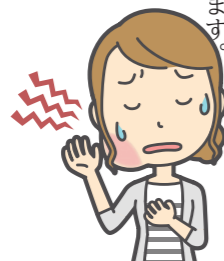

歯周病とは
歯周病は、歯肉や歯を支えている骨などの組織におこる病気です。歯と歯肉の境目に歯垢(プラーク)や歯石がたまり、その中にいる歯周病菌が歯肉に炎症を引き起こし、そこにさまざまな要因が加わると歯肉の出血や腫れが続く、歯を支える土台まで破壊され、歯がぐらぐらして痛くてかめなくなり、ついには歯が抜けてしまいます。

健康な歯をいっまでも
6月4日から10日は「歯と口の健康週間」です。この機会に自分の歯の健康管理を見直し、むし歯や歯周病の予防に努めましょう。
歯を失う原因のほとんどが歯周病とむし歯です。歯の喪失はしゃく以外にもさまざまな影響を及ぼします。

むし歯の原因
乳歯や生えだての永久歯は歯の質が弱く「むし歯」になりやすいです。
むし歯菌
主なむし歯菌はミュータンス菌で、プラーク(歯垢)を作り、糖分を分解して歯を溶かす酸を作ります。

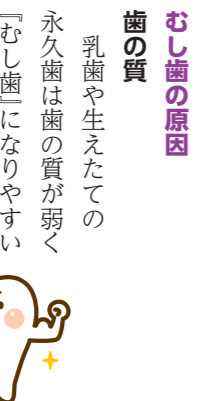

子どものむし歯が全国ワースト上位
熊本県では全国的に見て子どものむし歯保有率が非常に高く、特に1歳半、3歳児では長年ワースト上位の状態が続いており、依然として全国平均を上回っています。むし歯菌は、生まれたばかりの赤ちゃんにはいませんが、日々子どもに接する家族などからむし歯の原因となる細菌が広がります。
子どもの歯や健康を守るため、家族みんなで定期的に歯科健診を受け、口の中を清潔に保つことが大切です。

糖分
特に砂糖が含まれる食べ物や飲み物が原因です。



町ではライフステージに合わせて歯科保健対策を行っています。
■歯科健診およびフッ化物塗布
幼児の健診時(1歳6カ月・3歳児)に歯科健診を実施しています。なお、希望するご家庭にはフッ化物塗布(1歳6カ月・3歳児)を実施しています。
■フッ化物洗口(ばくちゅう)
町内の幼稚園・認定こども園・保育園の年長児は週5回法で行い、小中学校は週1回法で連携して実施しています。
■妊婦歯科健診
町に妊娠の届け出をした妊婦を対象に、委託医療機関で妊娠中に1回、妊婦歯科健診を実施しています。受診票は、妊娠の届け出の際に対象者へ配布しています。

■歯周病検診
指定医療機関で歯周病検診を実施しています。対象者(今年度20歳・30歳・40歳・50歳・60歳・70歳)には個別通知を4月に送付しています。公費で受けられるのは10年に1度となりますので、この機会にぜひ受診してください。
■歯科口腔健診
後期高齢者医療保険加入者を対象に指定医療機関で健診を行っています。詳しくは広報4月号をご確認ください。



令和8年度町県民税と国民健康保険税の納税通知書と納付書を6月中旬に発送します。納税通知書と納付書が届いたら、期限内の納付をお願いします。

町県民税は1月1日現在の住所地から課税されます
1月2日以降に町へ転入した人は、1月1日に住んでいた市区町村から納税通知書と納付書が届きます。会社などに勤めている人で、町県民税が給与から天引きされている人は、会社から通知書が渡されます。

国民健康保険税の納付書をご確認ください

年間保険料額を6月から令和9年1月までの8期に分けた納税通知書を、6月中旬に発送します。年金から保険料が天引きされている人は、10月以降の決定金額を記載した通知を発送します。納税通知書にはその世帯の国民健康保険加入者の氏名を記載しています。勤務先の社会保険などに加入している人の氏名が記載されている場合は、国民健康保険からの脱退の届出をしていない可能性があります。必ず確認をお願いします。年間の税額決定後に同じ世帯の国民健康保険の加入者に異動(社会保険への加入や転出など)があった場合は、変更後の納付書を後日送付します。

国民健康保険税の制度が改正されました

その1

●子ども・子育て支援金制度がスタートします
少子化対策や子育て支援策の財源を確保するため、4月から段階的に導入されている新しい制度です。公的医療保険(健康保険)に上乗せされ、社会全体で子育てを応援します。

所得割	均等割	18歳以上均等割
被保険者の(令和7年中の所得-43万)×0.27%	被保険者一人当たり1,400円	被保険者一人当たり100円

※18歳未満の人には賦課されません。

その2

●保険料の負担軽減対象者の範囲が拡大します
国の定める所得基準を下回る世帯には、均等割額*1と平等割額*2を軽減する制度があります。軽減については、町で判定しますので、申請などは不要です。
※1均等割額……被保険者一人一人にかかる金額 ※2平等割額……1世帯ごとにかかる金額
令和8年度も5割軽減と2割軽減の所得基準が見直され、軽減の対象となる人の範囲が拡大します。

注意事項

所得の申告がない場合は軽減対象となりません。令和7年分の申告をお忘れの人は、住民税申告を役場税務課で行ってください。所得税が課税される場合は、菊池税務署で所得税申告をお願いします。

保険料軽減基準額

区分	判定の基準となる世帯主と被保険者の前年所得合計額	
	令和8年度(見直し後)	令和7年度
7割	変更なし	43万円+10万円×(給与所得者などの数-1)以下の世帯
5割	43万円+(31万円×被保険者数)+10万円×(給与所得者などの数-1)以下の世帯	43万円+(30.5万円×被保険者数)+10万円×(給与所得者などの数-1)以下の世帯
2割	43万円+(57万円×被保険者数)+10万円×(給与所得者などの数-1)以下の世帯	43万円+(56万円×被保険者数)+10万円×(給与所得者などの数-1)以下の世帯

その3

●国民健康保険税の課税限度額を変更します
国民健康保険制度と事業の円滑な運用を行うため、令和8年度の国民健康保険税から課税限度額を引き上げます。

保険区分	令和8年度	令和7年度	変更額
医療保険分	67万円	66万円	+1万円
後期高齢支援金分	26万円	26万円	変更なし
介護納付金分	17万円	17万円	変更なし
子ども・子育て支援金分	3万円		

※課税限度額とは…税金を計算する際の「上限」のことです。国民健康保険税などでは1世帯当たりの「これ以上の金額は課税しません」というラインが決められています。

スズメバチの巣の駆除について

町では、住民の皆さんに危害を及ぼすおそれのあるスズメバチの巣の駆除を行っています。駆除の対象となるスズメバチのご近所の場合は、役場 環境保全課 ☎096(293)3113 までご連絡ください。

駆除の対象

スズメバチの巣のうち
 ・住宅（外壁・軒下・天井裏）や納屋、庭木等に出来た巣
 ※アシナガバチやミツバチは対象外です。
 ※個人の所有する土地、建築物が対象になります。事業所に巣ができていない場合は、対象外となります。

注意事項

対象の場合は、町から駆除業者に連絡し、駆除・調査を行います。なお、対象外の場合や、個人で先に駆除を行った場合は、町が駆除費用を負担することはできませんのでご注意ください。



スズメバチの見分け方

スズメバチ亜科 対象

巣はマーブル模様の球型（作成途中はとっくり型）

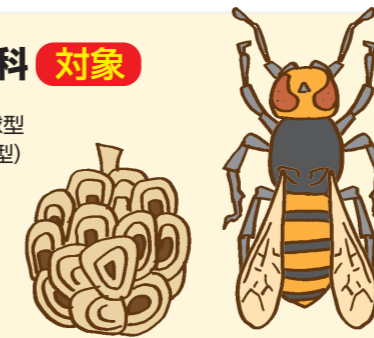

アシナガバチ亜科 対象外

巣はシャワーヘッドのような形。

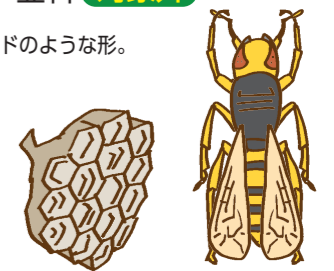

●問い合わせ

役場人権推進課 人権推進係

☎096(293)0863

4月18日、町生涯学習センターで「菊池東部水平社創立100周年記念集会」が開催されました。



1922（大正11）年3月3日、京都の岡崎公会堂で部落差別をなくすために全国水平社が創立されました。本集會では、創立の場で採択された「水平社宣言」や、その後全国へ広がった部落解放運動について、県人権教育研究協議会副会長村上秋成さんによる講演が行われました。

村上さんは、「自らのルーツに誇りを持ち、当事者自身が声を上げ、団結と連帯を大切に人間の尊厳と誇りに立脚して、あらゆる差別の克服を目指す」という水平社宣言の理念が、多くの被差別マイノリティの人々に勇気と自信を与えたことを紹介しました。また、「水平社宣言」が提起した「人間は尊敬すべきもの」はその後のさまざまな運動に影響を与え、義務教育における教科書無償化の実現や、憲法第14条に定められた「差別されない権利」へとつながっていったことにも触れました。

全国水平社の運動は県内にも広がり、1923年9月24日には、当時の大津町の劇場「寶座」で菊池東部水平社が結成されました。今回の創立100周年記念集會では、菊池都市の各地から、これまでの差別の実態や、差別をなくすための学習・取り組み、くらしをよくする活動などの報告も行われました。そこには、差別の現実と向き合いながらも、人として心豊かに生きるための出会いや日々の営みが積み重ねられてきた歴史がありました。

参加者にとって、差別のない平和で誰もが尊厳をもって生きられる、熱と光のある社会の実現を改めて願う、意義深い記念集會となりました。

子どもの約4割に 歯ぐきのサイン!? 見逃さないで! “歯肉炎”

むし歯は気にしているけど、歯ぐきは見ていますか？
 実は今、子どもの“歯肉炎”が増えています。むし歯がない=安心ではありません!

なぜ増えているの？

- ・みがきのこし（ブランク）
- ・ホルモンバランスの変化（思春期）
- ・口呼吸（お口ぼかん）



特に口呼吸は要注意!
 口の中が渇き、細菌が増えやすくなります!



今日からできる予防

はみがき

- ・歯と歯ぐきの境目を磨こう
- ・歯の裏、溝を磨こう
- ・鏡を見ながら磨こう
- ・仕上げみがきをしよう
- ・歯ブラシは月1交換



生活習慣の見直し

- ・早寝・早起き
- ・バランスの良い食事
- ・鼻呼吸
- ・歯医者の定期健診



歯は、身体の中で“予防できる”大切な場所です。歯だけでなく、歯ぐきもチェックする習慣をつけましょう!

今日からできることはじめてみよう!



こんなサインありませんか？

※1つでも当てはまったら要注意!

歯肉炎チェック!

《健康な状態》

《歯肉炎かも》

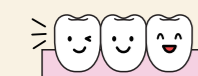

- 薄いピンク色
- 三角形に見える
- 引き締まっています

- 赤っぽい色
- 丸みがあってプヨプヨしている
- 歯と歯ぐきの間に汚れがある



子育てイベント情報チラシで最新情報をゲットしよう!



子育てカフェ (月1回、無料・要予約)

保健師や保育士などが対応します。気軽にお越しください!

日時 6月25日(木) 午前10時~午後3時30分

場所 オークスプラザ(集會室)

協力 NPO 法人ペアレントネットワーク

申込 電話または二次元コード



役場子育て支援課 ☎096(293)5981

Savannah Studio Vol.11
 サバナズ スタジオ
 CIR(国際交流員) サバナ・エリス

国際交流員のサバナが「アート」を通してアメリカの文化などを紹介する「Savannah's Studio」。第11回となる今回は、アメリカの竜巻についてご紹介いたします。

日本では6月は梅雨の季節として知られていますが、ネブラスカ州では5月と6月は「竜巻の季節」として知られ、アメリカ合衆国中部にある他の多くの州とともに「トルネード・アレー(竜巻街道)」と呼ばれています。これらの地域は、1年間に最も多くの竜巻が発生することで知られています。

竜巻はいつでも発生する可能性があります。午後4時から9時の間に起こることが一般的です。竜巻は、北からの冷たい空気と南からの暖かい空気がぶつかることで発生します。最も弱い竜巻では風速が時速116kmほどですが、最も強いものでは時速500kmを超えることもあります。ただし、時速270kmを超えるような非常に強い風は、極めてまれなケースです。

竜巻が発生するため、ネブラスカ州のほとんどの家には地下室があり、裏庭には避難用の貯蔵庫(シェルター)があります。日本の建物が地震を意識して建てられているように、「トルネード・アレー」にある建物は竜巻を意識して建てられています。以前ほど怖くはなくなりましたが、それでも竜巻警報が出ると今でも緊張します。

梅雨の時期も安全にお過ごしください。

激しい風が、竜巻を非常に危険なものにしています。

イベント情報・お知らせ

【6月からのイベント・お知らせ】

日付	時間	内容	会場・詳細
6月17日(水)	10:00~11:00	おおづ図書館×おもちゃの広場 木のおもちゃとあかちゃん絵本にふれあえる楽しい広場！ 協力：こどもとおもちゃのフラットソース	集会室 申込不要 参加無料
	14:00~	図書館 DE シネマ 「市民ケーン」 オーソン・ウェルズ/監督・脚本・出演 119分	集会室 申込不要 参加無料
6月27日(土)	14:00~15:00	ストレッチ教室 梅雨に負けずに身体を動かそう！ 講師 NPO 法人クラブおおづ 樋口 秀一郎さん * 6/5(金) 10:00~申込受付開始 申し込みはこちら▶	集会室 要申込 参加無料 定員15人
6月28日(日)	12:30~17:00	LET'S PLAY ボードゲーム! 40種類以上のボードゲームで遊ぼう!	集会室 申込不要 参加無料
7月15日(水)	14:00~	図書館 DE シネマ 「木漏れ日の家で」 ドロタ・ケンジェジャフスカ/監督 グヌタ・シャラルスカ/出演 104分	集会室 申込不要 参加無料
	18:30~	図書館 DE シネマ・夜 この日は夜にも上映します！ 「ライジング若沖」 源 孝志/作・演出 中村 七之助/出演 74分	集会室 申込不要 参加無料
7月27日(月)	①13:30~ ②14:25~ ③15:20~	小学生のための夏休み自由研究相談会 高校生と図書館司書が夏休みの自由研究の進め方についてアドバイスをします！ 対象：町内在住の小学2年生~6年生 ①②③各時間の定員：4人 相談時間：ひとり40分間 * 6/27(土) 10:00~申込受付開始 申し込みはこちら▶	集会室 要申込 参加無料 定員12人

6月3日(水)~10日(水)は蔵書点検のため休館します

<p>図書館の資料の確認と整理のため休館します。期間中は、資料の貸出と閲覧のサービスを停止します。ご不便をおかけしますが、ご理解とご協力をお願いします。</p> <p>* 蔵書点検期間中の本の返却は、ブックポストをご利用ください。CD・DVD・ボードゲームは開館日にカウンターへお持ちください。</p>	<p>★蔵書点検休館中も図書館で学習ができます★ 図書館の集会室とロビーを学校の試験勉強などでぜひご利用ください。 使用できる場所：図書館の集会室とロビー 【平日】 6/3(水)~5(金)、6/9(火)・6/10(水) 午後3時~6時 【土日】 6/6(土)・6/7(日) 午後1時~5時 * 6/8(月)は終日使用できません。 * 蔵書点検中のため、本のあるフロアへの立ち入りと貸出・閲覧はできません。</p>
---	---

【展示コーナー】

展示期間	タイトル・主催
6月19日(金)~28日(日)	大津写友会写真展 主催 大津写友会

●おはなしかい開催中

●おはなし会	毎週 日曜日	午前10時30分~(20分程度)	読み手：図書館職員
●あかちゃんおはなしかい	毎週 木曜日	午前11時~(15分程度)	読み手：図書館職員
●おとなのためのおはなし会	第1土曜日	午後2時30分~(1時間程度)	読み手：おおづこどもの本の会ルピナス
●土ようのおはなし会	第2・第4土曜日	午後2時(30分程度)	読み手：図書館ボランティア

●ホームページでも情報発信中!

資料検索のほか、イベントなどの最新情報は図書館ホームページをご確認ください。

ホームページはこちら▶



●みらい号巡回日程

移動図書館「みらい号」は2週間に1度町内の各所を巡回しています。最新の巡回日程は図書館ホームページでご確認ください。

日程はこちら▶



●休館日：毎週月曜日・毎月第1金曜日 ●開館時間：午前9時~午後6時(水曜日は午後8時まで)
●申し込み・問い合わせ：町立おおづ図書館 ☎096(294)8011 FAX 096(294)8033 URL: https://www.ozu-lib.jp

おとなも楽しめる児童書

『怪談小泉八雲のこわい話 1』
小泉 八雲/原作
汐文社

挿絵つきで楽しめる怪談

『もりのえほん』
安野 光雅/画
福音館書店

吸い込まれるような森の風景

『児童書の世界 ふれてみませんか?』
近年たくさん出版されている子ども向けの絵本や図鑑。そんな児童書には大人が楽しめる作品もたくさんあります。今回は絵本や物語からおすすめの本をご紹介します。図書館に入っすすの児童書コーナーも気軽にのぞいてみてください。

『5分だけちやうだう』
ジル・マーフィー/作・絵
ひさかたチャイルド

ひとりだけの5分は やってくる?

『まよなかのかいじゅう』
阿部 結/作・絵
徳間書店

あなたの家にも かいじゅうはいる?

『ついでね』
いちかわ けいこ/文
アリス館

あなたもきつと つぶやきたくなる 『ついでね』

『あつちやうだう』
ニップ・ブランド/作
小学館

くじらはなぜ街に?

『どうしてパパとけっこんしたの?』
桃戸 栗子/作
福音館書店

ゴリラは背中が かっこよかったから。

『すきになつたら』
ヒプチ ユウコ/作
ブルオンズ新社

好きってこんな気持ち?

新刊案内

◆一般書◆
『食べ物を変えた世界史』 伊藤 敏/監修
『ゼロから始めるギャラリスト』 佐々井 智子/著
『日本懐かしアナログゲーム大全』 思い出商店/著

◆小説・エッセイ◆
『悪女たちのレシビ』 秋吉 理香子/著
『お稲荷さまの謎解き帖』 朝水 想/著
『ひまわりと銃弾』 麻宮 好/著
『猫とウサギと龍の本』 松浦 寿輝/著

◆児童書◆
『みんなが知りたい!月のすべて』『月のすべて』 編集室/著
『モノの運び方ずかん 1』 グループ・コロンプス/編
『くるんくるん』 中新井 純子/作
『せんになのせんにな』 大串 ゆうじ/作・絵
『ともだちはどこ?』 マーガレット・G.オットー/文

『歴史が見えるフィンランド図鑑』 石野 裕子/編著 エクスナレッジ
幸福の国「フィンランド」はどのような歴史をたどってきたのか。古代の壁画から独立100周年記念の図書館まで、建物や暮らしを見れば歴史が見えてくる。建築物のイラスト付きでどのページからでも楽しめる1冊です。

『ひみつだけど、話します』 堀川 理万子/作・絵 あかね書房
学校から帰ったらみんな何をしているの?電車を見たり、おつかいに行ったり。それは誰にも教えていないひみつの時間。そんな時間にクラスの友達と会っちゃった。ひみつだけど話してみたら、これまでよりもっと楽しくなるかも。

※図書館で開催するイベント・講座での事故やけがなどは、コミュニティ活動災害補償保険の適用範囲内とします。

生涯学習情報

まちのわだい

インフォメーション

くらしの伝言板

愛のこんだて・大津っ子

休日当番医・相談

生涯学習情報

まちのわだい

インフォメーション

くらしの伝言板

愛のこんだて・大津っ子

休日当番医・相談

さわやか登山教室参加者募集 (無料)

阿蘇の山々を一望できる「冠ヶ岳―地蔵峠」を歩く登山教室を開催します。初心者歓迎です。

●日時 7月25日(土) (雨天中止)
午前6時30分集合、午後2時解散(予定)

●集合場所 町生涯学習センター
東駐車場(国道57号線側、砂利の駐車場)

●事前安全講習会 7月15日(水)開催予定
※詳細な日時・場所は、申込者へ別途通知します。

●行き先 阿蘇郡西原村 冠ヶ岳・地蔵峠(初心者向け)

●参加対象 町内在住または在勤者

●定員 25人程度
(※原則先着順ですが、初心者を優先します)

●申込期間 6月8日(月)～定員に達するまで
午前9時～午後5時(土日祝日除く)
なお、二次元コードからのお申し込みは、24時間可能です。



▲申し込みはこちら

●申込方法 二次元コードまたは電話、役場生涯学習課(2階)に申込書を提出

●その他 怪我や事故などは、町が加入している保険の適用範囲内で対応します。



▲詳しくはこちら

雨天時は次に該当する場合は中止します。

・前日午後4時時点の気象庁の公表で降水確率が80%以上の場合

・当日午前5時時点で荒天の場合

●問い合わせ 役場生涯学習課 生涯スポーツ係 ☎096(293)2180

令和8年度歴史講座開催のお知らせ

●日時 6月26日(金)午前10時～11時30分(全3回予定)

10月23日(金)午前10時～11時30分

12月11日(金)午前10時～11時30分
※日時は変更になる可能性があります。

●内容 『おおづーいま・むかしー』を読み解く
第1回目は講義形式、第2回目と第3回目は現地を回ります。(予定)

●場所 大津町歴史文化伝承館 ほか

●申込期間 6月9日(火)～16日(火)
(休館日の月曜日を除く)

来館・電話: 受付時間は午前9時～午後4時30分
オンライン: 申込開始日の午前9時から申込終了日の午後4時30分まで(二次元コードからのお申し込みは24時間可能です。)

●対象 町内に在住または通勤している人

●定員 30人(先着順)

●参加費 無料

●申込方法 歴史文化伝承館に直接来館、または、電話かオンラインにてお申し込みください。



▲申し込みはこちら

●申し込み・問い合わせ 町歴史文化伝承館 ☎096(293)4100

公民館講座のお知らせ

●申込方法: 直接来館、二次元コードまたは電話でご予約ください。参加費、材料代などがある場合は申込期間内にあわせてお支払いをお願いします。

●申し込み
・申込期間
二次元コード: 各講座申込開始日午前8時30分から申込終了日の午後5時まで(この間はいつでも申し込みできます)
来館や電話: 各講座申込開始日から申込終了日の平日午前8時30分から午後5時
※参加費は、講座負担金として、一般500円・中学生以下200円が必要です。その他、講座により材料代などが必要です。
※定員になり次第、申し込みを締め切ります。 ※申込者が少ない場合は開講しない場合があります。
※町内在住・在勤の人を優先して受け付けます。 ※各講座の申込期間をご確認ください。

●問い合わせ: 町生涯学習センター ☎096(293)2146

安心スマホ基礎講座(初級)



開講日 7月16日、23日、30日
8月6日、20日、27日(木曜日:全6回)

時間 午前10時～11時30分

場所 町生涯学習センター 視聴覚室

定員 8人(先着順)

内容 スマホが苦手な方でも安心して学べる基礎講座です。電話、写真、LINEなど日常でよく使う操作を丁寧に解説します。防災や詐欺対策も紹介し、スマホをより安心、便利に使えるようサポートします。

講師 よしい きよと よしい みく
吉井 清人さん 吉井 未来さん

参加費 500円

準備物 筆記用具、スマートフォン

申込期間 6月8日(月)～19日(金)

歌って踊って若返り5



開講日 6月26日、7月3日、10日
(金曜日:全3回)

時間 午前10時～11時30分

場所 大津地区公民館分館 研修室I・II

定員 7人(先着順)

内容 季節の童謡や懐かしい曲に合わせて、無理のない動きで楽しめる内容です。リクエスト曲も取り入れながら、みんなで笑顔になれるひと時を過ごしませんか? 運動が苦手な人でも、初めての人でも大歓迎です。

講師 きりほら よしこ
桐原 良子さん

参加費 500円

準備物 動きやすい服装、タオル、飲み物

申込期間 6月8日(月)～19日(金)

フラダンス教室(朝コース)



開講日 7月7日、21日、8月4日、18日
9月1日、15日(火曜日:全6回)

時間 午前10時30分～正午

場所 陣内公民館分館 講座室

定員 15人(先着順)

内容 アロハの音楽に合わせゆっくりとした基本動作を学びます。癒しや美しさに気付くこともできます。正しい姿勢、ステップ、ハンドモーションを習得し表現力を身に付け、心も体も健康になります。

講師 しばお いつこ
柴尾 逸子さん

参加費 500円

準備物 運動ができる服装、タオル、飲み物

申込期間 6月8日(月)～19日(金)

安心スマホ活用講座(中級)



開講日 7月16日、23日、30日
8月6日、20日、27日(木曜日:全6回)

時間 午後2時～3時30分

場所 町生涯学習センター 視聴覚室

定員 8人(先着順)

内容 基本操作ができる方にお勧めの中級講座。LINEの活用術やキャッシュレス、Googleマップの便利な使い方など、すぐに役立つ内容を分かりやすく学べます。

講師 よしい きよと よしい みく
吉井 清人さん 吉井 未来さん

参加費 500円

準備物 筆記用具、スマートフォン

申込期間 6月8日(月)～19日(金)

楽しく学べる手話講座(大人向け)



開講日 7月9日、23日、30日、
8月13日、27日(木曜日:全5回)

時間 午後7時～8時30分

場所 町生涯学習センター 研修室

定員 10人(先着順)

内容 手話を通じたコミュニケーションについて、楽しく学んでみませんか。初めての人も大歓迎です。ぜひご参加ください。

講師 ふじもと まるやま のりこ
藤本 朗さん 丸山 典子さん

参加費 500円

準備物 筆記用具

申込期間 6月8日(月)～19日(金)

フラダンス教室(夜コース)



開講日 7月7日、21日、8月4日、18日
9月1日、15日(火曜日:全6回)

時間 午後7時30分～9時

場所 町生涯学習センター 中会議室

定員 15人(先着順)

内容 アロハの音楽に合わせゆっくりとした基本動作を学びます。癒しや美しさに気付くこともできます。正しい姿勢、ステップ、ハンドモーションを習得し表現力を身に付け、心も体も健康になります。

講師 しばお いつこ
柴尾 逸子さん

参加費 500円

準備物 運動ができる服装、タオル、飲み物

申込期間 6月8日(月)～19日(金)

俳句 つのはな俳句会

会いに行くしろつめくさが咲いたから

田上 公代

生も死も折りたたみつつ若葉風

矢嶋 道子

万緑にころがりたるが万筆

築田しのぶ

春彼岸おやし見てくれ我が一族

村田 健二

花菖蒲 船頭の歌間延びして

志賀 孝子

山道をすすむ 鳥の声滝の音

梅木トキエ

青葉騒 君の便りはまだ来ない

塚本 洋子

片翼をなくして青田風に乗る

上杉 波

短歌 大津短歌会・野づかさ

静かなる朝の裏山より聞こゆるぐいすの

高村 貴子

みだれ打つ太鼓のひびき天も地もふるえ

吉田 良子

なぜ生きるのか解からぬままに七十年過ぎてきたりし今日を生きてる

本田 咲

矢のごとくひこうき雲はのびゆきてその行く先を夫と見上ぐ

田中 玲子

澄む空の鶯の声に送られてデイサービス

豊岡ミツル

九〇の齢近づく我が歩みゆつくりながら坂道のぼる

小平 善行

前足を顔に覆いつつ丸まりて昼寝する猫

吉永 恵子

水すまし見て浮かび来ぬ肩ゆらし歩く癖

坂本 梶子

スポーツインフォメーション・催し物情報(6月分)

総体 町運動公園(総合体育館) スポ森 町運動公園(スポーツの森・大津) ホール 町生涯学習センター文化ホール 町グ 町民グラウンド
高尾野 高尾野グラウンド 弓道場 町運動公園(弓道場) 山村G 町山村広場グラウンド

期日	曜日	大会名	開始時間	会場	期日	曜日	大会名	開始時間	会場
5/29~6/1	金~月	令和8年度第54回熊本県高等学校総合体育大会バドミントン競技	13:00~	総体	20~22	土~月	菊池郡中学校総合体育大会サッカー競技	8:30~	スポ森
6	土	大津町サッカー協会U-13フェスティバル	9:00~	スポ森	21	日	クラブおおづ主催初夏の団体戦バドミントン大会	9:00~	総体
6・7	土・日	KFA第52回熊日学童オリンピックサッカー競技大会	9:00~	スポ森	21	日	秋季一部・二部軟式野球予選大会	9:00~	町グ
6・7	土・日	熊日旗学童軟式野球第4ブロック予選大会	9:00~	高尾野	27	土	高円宮杯JFA U-18サッカープリンスリーグ2026九州1部	11:00~	スポ森
7	日	菊池郡市民バスケットボール競技	9:00~	総体	27・28	土・日	スポ森ジュニアユースサッカーフェスティバル	9:00~	スポ森
7	日	熊日旗学童軟式野球第4ブロック予選大会	9:00~	町グ	27・28	土・日	スポ森サッカーフェスティバル	9:00~	スポ森
13・14	土・日	第46回熊本県中学選抜バレーボール選手権大会	9:00~	総体	27・28	土・日	西日本男子ソフトボール選手権大会県予選会	9:00~	町グ
13・14	土・日	KFA第52回熊日学童オリンピックサッカー競技大会	9:00~	スポ森	28	日	高円宮杯JFA U-18サッカープリンスリーグ2026九州2部	11:00~	スポ森
20	土	わんぱくの森	10:00~	総体 スポ森					

変更や中止の可能性もありますので、あらかじめご了承ください。詳細は大会のホームページをご確認ください。

出前講座をご利用ください

●申し込み・問い合わせ：生涯学習課 生涯学習係 ☎096(293)2180

出前講座とは？ 町が行う仕事などで、町民の皆さんが「聞きたい、知りたい、学びたいこと」を町の職員や専門家などが講師となり、お話や説明をするものです。

申込方法は？ 町内在住・在勤または通学している5人以上の団体・グループならだれでも申し込みできます。代表の人が受講希望日の14日前までに役場生涯学習課へお申し込みください。また、申し込みをする前に、担当課と日時や内容を調整してください。

注意事項

- ・担当課の業務の都合により、希望の日程に実施できない場合があります。
- ・また、行政への要望などをお聞きする場ではありません。
- ・開催する場所や通知は、申請者が準備してください。

生涯学習『出前講座』一覧表

No.	講座名	内容(サブタイトル)	担当課
1	大津町議会について	議会の仕組みや運営状況などについて	議会事務局
2	安心・安全なまちづくり	防災・防犯・交通安全の取り組みについて	防災交通課
3	消費者トラブルに遭わないために	消費者トラブルの未然防止・トラブルに遭ったときはどうする？	総務課
4	「水水(みずみず)」ポイントについて	“元気大津づくり活動事業”と「水水(みずみず)」ポイントのしくみ	総務課
5	身の回りの人権問題	部落差別や障がい者差別、LGBTQ+、外国人の人権など時代にあった新しい人権感覚を養う。	人権推進課
6	当たり前を考えよう！互いを認め合い、自分らしく生きるために	「男と女の役割」って何？、男女共同参画社会とは？	人権推進課
7	町の将来像は…	振興総合計画やまちづくりについて	総合政策課
8	大津町ってどんな町	数字で見る大津町ってどんな町	総合政策課
9	町の家計簿	町のローンや収入は…予算、決算から	財政課
10	知っておきたい税情報	町税について	税務課
11	地域で守る地域防災計画・避難計画	地域の支援が必要な人へ、日ごろから見守りや災害時の避難ができるよう地域で計画をつくりまします。	福祉課
12	「地域共生社会」「地域福祉」ってなんだらう	住んでいる地域の皆が助け合い、安心して暮らせる地域づくりを考えます。	福祉課
13	発達障がいの特徴と子ども達への関わり方	発達障がいの症状や特性など、実例をふまえた支援のポイントについて	福祉課
14	障がい福祉サービスについて学ぼう	障がい福祉サービスの種類、申請の方法、手続きの流れについて	福祉課
15	みんなで支える介護保険	安心して老後を過ごすために	介護保険課
16	認知症サポーター養成講座	認知症の知識や対応方法を学びます。	介護保険課
17	人生100年時代をいきいきと過ごすために	生きがい、役割をもって生涯現役の実現ができるように	介護保険課
18	フレイル予防について	低栄養やフレイル(虚弱)予防について	介護保険課
19	成年後見制度って？	認知症や障がいなどによって自分で判断ができなくなったときの権利や財産を守るための制度について	介護保険課
20	健康づくり講座	生活習慣病の予防や感染症、健康づくり全般について	健康保険課
21	ゴミの分け方・出し方について	極めよう！ゴミ分別 これであなたも分別名人！	環境保全課
22	おおづの農業	農業のあらましについて	農政課
23	農地を守ろう 活かそう みんなの農用地	農用地の有効利用「農用地を貸す方法、規模拡大を図る」	農業委員会
24	大津町の祭りとお祭り	大津町の祭りとお祭りについて	商業観光課
25	「まちの都市計画」都市計画ってなあに？	都市計画道路や用途地域、都市計画マスタープランなどについて	都市計画課
26	道路のはなし	道路の種類や町道はどのくらいあるのか、大津町の道路整備の現状や維持管理について	建設課
27	大津町の下水道事業について	大津町公共下水道・農業集落排水・浄化槽設置について	下水道課
28	幼稚園・保育園について	幼稚園と保育園の入園などについて	子育て支援課
29	大津町の学校教育	学校の現状と、夢を叶える特色ある教育実践について	学校教育課
30	家庭でできる給食メニュー	学校給食を知って給食のしくみと安全性を理解	学校教育課
31	出張！出前図書館	おすすめの本の紹介や布絵本、パネルシアターなど、おおづ図書館が地域に出張します。＊協力：図書館友の会	図書館
32	水と大津の歴史	水を中心とした大津町の歴史について	生涯学習課
33	軽スポーツ教室	ルールが簡単で気軽にできるスポーツの紹介	生涯学習課

「ニュースポーツ教室」



ニュースポーツとは年齢、性別など問わず誰もが気軽に楽しめるように作られた新しいスポーツです。初心者、お友達やご家族とのお参加も大歓迎です。たくさんのお参加お待ちしております。

●日 時：7月4日、11日、18日、25日
(毎週土曜日 全4回) 午前10時~11時

●申込期間：6月8日(月) 午前9時~

●場 所：大津町総合体育館 会議室

●対 象：どなたでも

●定 員：15人

●参加費：1回1人500円

●持参物：動きやすい服装、タオル、飲み物、室内シューズ

●講 師：大津町スポーツ推進委員

●申し込み・問い合わせ：NPO法人クラブおおづ 町総合体育館 ☎096(293)8088



▲詳しくはこちら

「わんぱくの森」開催！



6月20日(土)に「わんぱくの森」を開催します！
 レアスポーツや親子スポーツ体験、ロアツン熊本スタッフによるサッカー教室、芝生の上を裸足で徒競走など、子どもから大人まで気軽に楽しく運動できる企画を多数開催！パトカーの展示やキッチンカーの飲食ブースもあります！

申込不要、参加費無料なのでご家族やお友達などと気軽にお越しください！

たくさんのお参加お待ちしております！

●日 時：6月20日(土) 午前10時~午後3時

●場 所：大津町総合体育館 大津町運動公園球技場 周辺

●対 象：どなたでも

●参加費：無料(一部プログラムは申込必要)

●問い合わせ：大津つなぐプロジェクト 町総合体育館 ☎096(293)8088

生涯学習情報

まちのわだい

インフォメーション

くらしの伝言板

愛のこんだて・大津っ子

休日当番医・相談

生涯学習情報

まちのわだい

インフォメーション

くらしの伝言板

愛のこんだて・大津っ子

休日当番医・相談

10月採用

令和8年度大津町職員採用(経験者採用)試験案内

●申し込み・問い合わせ 役場総務課 人事秘書係 ☎096(293)3111

令和8年10月1日採用予定の職員採用試験(経験者採用)を行います。職種ごとに年齢や資格、経験年数などの条件がありますので、詳しくは町ホームページか役場総務課に用意してある試験案内をご覧ください。

町ホームページはこちら▼



- 募集職種 行政、土木(いずれも民間企業など職務経験者)
●受付期限 6月26日(金)
●試験内容

Table with 2 columns: 試験科目 (Test Subject) and 出題内容 (Question Content). Rows include 職務能力試験 (60題・1時間) and 職務適応性検査 (20分).

※職務能力試験については、基礎的な内容が出題されます。また、「国内外の社会情勢への理解」の問題では、公的部門の職員として必要な基礎知識(社会常識や義務教育の中で学んだこと)や、ニュースなどで報道された内容が出題されます。

任期付職員(産休育休など代替)募集

令和8年7月1日採用予定の任期付職員(任期を定めて勤務する職員)を募集しています。

- 募集職種 一般事務
●受付期限 6月15日(月)

詳しくは町ホームページか役場総務課に用意してある試験案内をご覧ください。

町ホームページはこちら▼



令和8年度行政区囑託員をご紹介します
~住民の皆さんと役場をつなぐパイプ役~

●問い合わせ 役場総務課 行政係 ☎096(293)3111

行政区囑託員は、町政の推進に関することや町からの文書などの配布、風水害・災害時の情報提供や行政区内住民の転入・転出などの把握など、住民と行政(役場)をつなぐ役割を担っています。

令和8年度行政区囑託員名簿

Table listing names of district trustees across various districts like 内牧, 外牧, 錦野, etc.

(敬称略)

廃油石けんで持続可能な大津町

廃食用油(廃植物油)の再利用

地域学校協働推進委員の協力のもと、3月29日に美咲野小学校で廃食用油を再利用した石けん作りが行われました。児童は、廃食用油に苛性ソーダを混ぜて、廃油石けん作りを体験しました。



廃油石けんを作る児童と先生

長年の民生委員活動で受賞

厚生労働大臣特別表彰を受賞

民生委員・児童委員に対する厚生労働大臣特別表彰状伝達式が4月13日に行われました。この表彰は民生委員・児童委員として職務に精励しその功績が特に顕著であると認められる人に贈られるもので、小野ケサ子さんが受賞されました。



受賞した小野ケサ子さん

熊本地震から10年を振り返る

震災の記憶と教訓を未来へ

町文化ホールで4月14日に「大津町熊本地震セミナー」を開催しました。セミナーでは、大津高校メディア放送部が制作した映像や、地震の体験を基に描かれた絵画「more.」、記録写真などを通して、10年の歩みを振り返りました。



作者の大津高校 西田佳世教諭による「more.」の紹介

4年生に防犯キーホルダー

地域組織活動クラブが光る防犯キーホルダーを寄贈

4月22日、町内の小学校4年生363人を対象に、地域組織活動クラブ会長の野口美鈴さんから手作りの光る防犯キーホルダーが寄贈されました。



大津町地域組織活動クラブ 野口美鈴会長

支援金

LPガス使用世帯へ支援金(第5弾)を給付します

●問い合わせ 熊本県LPガス支援金コールセンター ☎096(300)8202(平日午前9時～午後5時)



価格高騰の影響を受けているLPガス使用世帯へ支援金を給付します。

●給付対象者

町内でLPガス販売事業者と供給契約を結び、実際にLPガスを使用している契約者

※法人名や屋号での契約、質量販売は対象になりません。

●給付額 一契約あたり3,000円

※二世帯住宅などで契約が二つに分かれている場合、それぞれが対象となります。

※新規申請には直近の検針票が必要です。

●申請期間

6月1日(月)～8月31日(月)

●申請方法

①令和7年度に第3弾支援金(5,000円)を受給し、令和8年5月1日時点で引き続きLPガスを使用している場合

支援金事務局から通知書またはメールが送付されます。通知書など受領後、順次通知書などに記載の口座に自動で振り込まれます。受給を希望しない場合と振込先が異なる場合のみ、事務局に連絡してください。

②①以外の場合

支援金事務局のホームページまたはLPガス販売店から配布される「支援金のお知らせ(チラシ)」の申請方法をご確認の上、郵送またはオンラインで申請してください。

使用期限

商品券の使用は6月30日(火)まで

●問い合わせ 役場商業観光課 商業観光係 ☎096(293)3115



取扱店は
◀こちらのポスターが目印



大津町くらし重点支援商品券(対象者一人あたり1万円)は、使用期限が6月30日までとなっております。期限を過ぎると使用できませんので、お早めにご使用ください。
取扱店は町ホームページをご確認ください。
また、郵便の保管期間経過により取りが滞っていない人は、役場商業観光課で受け取ることができます。本人確認ができる書類を持参してください(別世帯の人が代理で受け取る場合は委任状が必要です)。

補助金

英語検定料の一部を補助します

●申し込み・問い合わせ 役場学校教育課 学務係 ☎096(293)3349



町では、児童生徒の主体的な学びの育成と意欲の向上、英語検定の保護者負担を軽減するため、検定料の一部を補助しています。

- 対象者 小中学校に就学する児童生徒の保護者で、町内に住所を有する人。
- 補助対象 実用英語技能検定・英検S-CBT、英検S-Interviewを受験した際に保護者が支払った検定料 ※受験級や合否は問いません。
- 補助回数 児童生徒1人当たり1年度につき3回
- 補助額

英語検定区分	受験級	検定料	補助額
実用英語技能検定	1級	12,400円	6,200円
	準1級	10,400円	5,200円
	2級	9,000円(6,800円)	3,400円
	準2級プラス	8,600円(6,300円)	3,100円
	準2級	8,400円(6,000円)	3,000円
	3級	6,800円(4,900円)	2,400円
	4級	4,600円(2,800円)	1,400円
英検S-CBT	5級	4,000円(2,400円)	1,200円
	準1級	10,500円	5,200円
	2級	9,600円	4,800円
英検S-Interview	準2級	9,000円	4,500円
	3級	7,700円	3,800円
	1級	12,500円	6,200円
	準1級	10,500円	5,200円
	2級	9,600円	4,800円
	準2級	9,000円	4,500円
	3級	7,700円	3,800円

※検定料の()書きは、準会場での検定料
※就学援助の認定を受けている場合は負担した受験料の全額が補助額となります。
※検定当日に欠席した場合は、補助対象としません。

- 申請方法 必要書類を揃えて、在籍する町立学校または学校教育課に提出してください。
- 必要書類 ・補助金交付申請書兼請求書 ・検定料の領収証の写しまたは受験票の写し ・受験を確認できる書類(合否通知書の写しなど) ・口座の通帳またはキャッシュカードのコピー ※申請書と請求書は町ホームページからダウンロードできます。
- 申請期限 令和9年3月5日(金)まで ※前年度の受付は終了しました。

推進月間

社会を明るくする運動ほか合同大会

●問い合わせ 役場生涯学習課 ☎096(293)2180 福祉課 ☎096(293)3510 人権推進課 ☎096(293)0863

7月は「社会を明るくする運動」の推進月間です。犯罪や非行を防止し、罪を犯した人の立ち直りを地域で支えるために、住民がひとつになった取り組みを進めます。

また、いまだに地域社会に残る偏見を見つめなおし、部落差別(同和問題)をはじめ、あらゆる人権問題の解決と、子どもたちに託せる明るい地域社会づくりを推進することを目的として、次の大会を合同で開催します。

第76回 社会を明るくする運動
第32回 大津町人権・同和教育推進大会
第17回 子どもの未来を創る推進大会

- 日時 7月4日(土) 午前9時30分～11時30分(受け付け 午前9時～)
- 場所 大津町生涯学習センター 文化ホール
- 講演 「子どもをとりまく性犯罪の現状など」
- 講師 熊本県警察本部広報県民課犯罪被害者支援室

イベント

- ◆社会を明るくする運動伝達式
 - ・内閣総理大臣・県知事からのメッセージ伝達
 - ・菊池地区保護司会大津支部活動発表
- ◆大津警察署管内現状報告
- ◆人権作文発表
 - ・町内小中学校の児童生徒による作文発表

託児あります

※3～6歳のお子様15人まで。
予約が必要です。生涯学習課まで。
申込期限：6月26日(金)

主催：保護司会大津支部・大津町更生保護女性会、大津町人権・同和教育推進協議会、大津町青少年育成町民会議
共催：大津町、大津町教育委員会

食改講座

家族や地域の食生活を支える「食改さん」になりませんか？

●問い合わせ 役場健康保険課 健康推進係(町子育て・健診センター内) ☎096(294)1075



食

生活改善推進員を養成するための講座を開催します。

食改さんは、「私たちの健康は私たちの手で」をスローガンに、地域で食育や健康づくりを推進するボランティアです。子ども向けの料理教室や生活習慣病予防の普及啓発、地域イベントでの野菜摂取の呼びかけや郷土料理の提供など、幅広い世代に向けた活動を行っています。講座では講話・調理実習・運動実技を通して、健康づくりに必要な知識と実践力を身に付けます。料理や健康づくりに関心のある人、地域での活動や人とのつながりを大切にしたい人にもおすすめです。年齢・性別・調理経験は問いません。お気軽にご参加ください。

- 期間 7月～翌年2月(全8回・月1回)
 - 時間 午前9時30分～正午(予定)
 - 場所 町生涯学習センターほか
 - 対象 町内在住の人
 - 申込期限 6月26日(金)
- 講座修了後は、食改さんとして、地域で健康づくりの活動に参加していただきます。 ※参加者が少ない場合は、開講しないことがあります。

産後ケア

産後ケア事業のご案内

●問い合わせ 役場健康保険課 母子保健係(町子育て・健診センター内) ☎096(294)1075



ママのためのほっとひと息。

産後に育児の不安がある人、心身のケアが必要な人などを対象に、安心して子育てができるよう、産後のサポートの一つとして、産後ケア事業を実施しています。令和8年度から宿泊型・通所型の利用施設を拡大しました。

- 利用できる人 大津町に住所を有する産後1年未満のお母さんと赤ちゃん(産後1年未満には、流産・死産などの場合も含まれます)
 - サービス内容 お母さんのからだのケアおよびこころのケア、授乳相談、育児手技の習得・育児相談
 - ケアの種別 訪問型、通所型(2時間・5時間)、宿泊型
 - 申込方法 利用するにあたって、事前申請が必要です。(申請書またはオンラインでの申請)
- 詳しくは、町ホームページをご覧ください。

条例制定

大津町犯罪被害者等支援条例を制定しました

●問い合わせ 役場防災交通課 交通防犯係 ☎096(285)5006



大

津町では、犯罪によって身体や心臓が傷ついた人や、そのご家族・ご遺族を支援し、安心して暮らせる地域づくりを進めるため、「犯罪被害者等支援条例」を制定しました。

- 犯罪被害者などは、事件による被害だけでなく、その後の生活や仕事、経済面などにも影響を受けることがあります。また、周囲の無理解や心ない言葉による「二次被害」を受けることもあります。
- 【二次被害とは】
 - ・ うわさ話や偏見
 - ・ SNSでの情報拡散 など
 - 【住民の皆さんにできること】
 - ・ 普段どおりに接する
 - ・ うわさ話や憶測で話しをしない
 - ・ プライバシーに配慮する
 - 【事業者の皆さんにできること】
 - ・ 休暇取得や勤務時間の調整
 - ・ 働きやすい職場環境づくり
 - ・ 職場での理解促進や啓発
- 犯罪被害は誰にでも起こり得ます。一人一人の理解と思いやりが大切ですので皆さんのご協力をお願いします。
- 犯罪被害者などの町の支援について詳しくはホームページをご覧ください。

防災

5月から防災気象情報が新しくなりました

●問い合わせ 役場防災交通課 防災消防係 ☎096(285)5006

どう新しくなったの？

国土交通省水管理・国土保全局と気象庁は、5月29日から新たな防災気象情報の運用を開始しました。この新たな防災気象情報では、河川氾濫・大雨・土砂災害・高潮の警報などを、避難行動に対応した5段階の警戒レベルと整合させ、災害発生の危険度に応じたレベルの数字を名称に含めて発表します。レベル5の氾濫特別警報やレベル4の危険警報も新たに開始するなど、現行の大雨警報や洪水注意報などが大きく変わります。

防災気象情報

レベル3の警報やレベル4の危険警報が発表されたら、町からの避難指示などに十分留意いただくとともに、大雨などで危険度が高まった地域が地図で表示される「キキクル」や河川の水位、土砂災害情報を参照して、危険な場所にいる人は早めの避難を心がけてください。

情報が発表された際にどのような行動をとるか、ご家庭や地域、職場内であらかじめ決めていただくようお願いいたします。

新たな防災気象情報に関する特設ページ



新しい防災気象情報

警戒レベル	河川氾濫	大雨	土砂災害	町が発令する避難情報(基準)	(警戒レベルごとに)住民がとるべき行動
	水位周知河川(白川)	低地の浸水や洪水予報河川以外の外水氾濫も含む	急傾斜地のがけ崩れや土石流		
	河川ごと発表	市町村ごと発表			
警戒レベル5相当	レベル5 氾濫発生情報	レベル5 大雨特別警報	レベル5 土砂災害特別警報	緊急安全確保	命の危険 直ちに安全確保!
<警戒レベル4までに危険な場所から必ず避難!>					
警戒レベル4相当	レベル4 氾濫危険情報	レベル4 大雨危険警報	レベル4 土砂災害危険警報	避難指示	危険な場所から 全員避難
警戒レベル3相当	レベル3 氾濫警戒情報	レベル3 大雨警報	レベル3 土砂災害警報	高齢者等避難	避難に時間を要する人は 早めに避難、避難の準備 など
警戒レベル2相当	レベル2 氾濫注意情報	レベル2 大雨注意報	レベル2 土砂災害注意報		避難行動を確認 (避難場所や避難ルート 避難のタイミングなど)
警戒レベル1	早期注意情報				災害への心構えを高める

防災士養成講座の受講生を募集

災害から地域を守る防災リーダー(防災士)を育成するため防災士養成講座を開催します。防災意識を高め、防災士として地域への貢献をお考えの人や防災士のいない行政区にお住まいの人はもちろん受講をお勧めいたします。

日時 ①8月29日(土) 午前8時45分～午後5時
②8月30日(日) 午前9時～午後5時
③9月5日(土) 午前9時～午前11時30分

※最終日(9月5日)講座終了後、NPO法人日本防災士機構による防災士認証試験を実施します。

場所 菊陽町総合体育館 多目的室

内容 災害知識の習得、防災士が行う各種訓練など

費用 12,000円(教本代、受講料、認証登録費用)
※防災士認証登録後に費用の全額補助を受けることができますが、大津町防災士連絡協議会への入会が必要です。

定員 20人(予定)

申込方法 受講申込書を提出してください。申込書は役場防災交通課窓口で受け取るか、町ホームページからダウンロードできます。

町ホームページはこちら▼

申込期限 6月26日(金) 必着



料金改定

旅券手数料が7月1日から改定されます

●問い合わせ 役場住民課 住民係 ☎096(293)3112
県国際課旅券センター ☎096(333)2160

新しい手数料一覧

年齢	旅券種別	現行手数料 (6月30日まで申請分)	改定後手数料 (7月1日以降申請分)	備考
18歳以上	10年	電子申請 15,900円 窓口申請 16,300円	電子申請 8,900円 窓口申請 9,300円	7,000円減額
	5年	電子申請 10,900円 窓口申請 11,300円		18歳以上 5年旅券廃止
	残存有効期間 同一旅券	電子申請 5,900円 窓口申請 6,300円	電子申請 5,400円 窓口申請 5,800円	500円減額 (18歳未満は 申請できません)
18歳未満 (12歳以上)	5年	電子申請 10,900円 窓口申請 11,300円	電子申請 4,400円 窓口申請 4,800円	6,500円減額
(12歳未満)	5年	電子申請 5,900円 窓口申請 6,300円		1,500円減額

旅 券手数料が7月1日申請分から改定されます。手数料の改定直後は、申請が大幅に増加する恐れがあります。7月、8月に海外渡航を予定している人は、6月までに旅券を受け取れるよう、早めに申請することを勧めます。

移動販売

移動購買車が運行中です

●問い合わせ 役場福祉課 福祉係 ☎096(293)3510



食料品、お菓子、日用品など取り揃えています

詳しい時間や場所は、役場福祉課にお問い合わせください。

利用者の声

- お惣菜やお弁当も売っているので、お昼ご飯や夕ご飯の献立にも助かっています。
- 中心部まで買い物に行くと、帰りの荷物が重くて大変ですが、家の近くに来てくれるのでありがたいです。家族も買ってきてくれますが、自分で選んで買えるのが楽しいです。
- 毎週、近くの人が買い物に出るので、地域の集まりの場、見守りにもなっています。

主 に店舗や公共交通機関が少ない地域の買物にお困りの人への支援として、農協の地域移動購買車が運行しています。毎週一回、町内の各地を巡回し、生鮮品やパン、お惣菜などの食品から日用品まで、いろいろな商品をお届けしていますので、ぜひご利用ください。



販売ルート

	月曜	火曜	水曜	木曜	金曜
午前	瀬田区 大林区	内牧区 外牧区	上大津区 後迫区 高尾野区 新小屋区	中陣内区 上陣内区 中島区 岩坂区	新区 灰塚区 鍛冶区 西嶽区 真木区
午後	上の原区 杉上区 杉下区 今村区 上猿渡区	錦野区 森区 引水東区 立石区	つつじ台区 下陣内区 町区 下町区	大津東区 吹田区	岩坂区

情報公開

令和7年度 大津町情報公開・個人情報保護の運用状況

●問い合わせ 役場総務課 法制執務係 ☎096(293)3111

実施機関	請求件数	公開	部分公開	非公開	不服申立て	その他
町長	31件	25件	5件	1件	0件	0件
教育委員会	1件	1件	0件	0件	0件	0件
議会事務局	0件	0件	0件	0件	0件	0件
その他の機関	0件	0件	0件	0件	0件	0件
合計	32件	26件	5件	1件	0件	0件

※1件の請求に対し、複数の決定がなされる場合があるため、請求件数と決定件数の合計は必ずしも一致しません。

実施機関	請求件数	開示	部分開示	不開示	不服申立て	その他
町長	5件	3件	2件	0件	0件	0件
教育委員会	0件	0件	0件	0件	0件	0件
議会事務局	0件	0件	0件	0件	0件	0件
その他の機関	0件	0件	0件	0件	0件	0件
合計	5件	3件	2件	0件	0件	0件

※1件の請求に対し、複数の決定がなされる場合があるため、請求件数と決定件数の合計は必ずしも一致しません。

令和7年度中の条例に基づく公開請求は全部で32件でした。内訳は次のとおりです。

令和7年度中の条例に基づく開示請求は全部で5件でした。内訳は次のとおりです。

情報公開関係

個人情報保護関係

職員募集

令和8年度会計年度任用職員を募集します

●申し込み・問い合わせ 役場総務課 人事秘書係 ☎096(293)3111



職種	勤務地	勤務日	勤務時間	資格など	報酬 時間給換算	社会 保険	雇用 保険	備考
給食調理員	学校給食センター	月～金	8:30～16:45	調理師または実務経験2年以上	1,338円～1,434円	有	有	
給食調理補助(B)		月～金のうち4日 (学校開校時のみ)	8:30～12:30	-	1,210円～1,238円	無	無	
事務補助	子育て・健診センター	月～金	9:00～15:30	-	1,210円～1,238円	有	有	
学校支援員	町内小中学校	月～金 (学校開校時のみ)	8:00～17:00 のうち 5時間30分	-	1,238円～1,287円	有	有	

※報酬や手当など募集の詳細は変更となる場合があります。

- 募集期限 6月10日(水)
- 受付時間 午前9時～午後5時(土日祝日を除く)
- 申込方法 履歴書と各種資格証明書(写し)を役場総務課へ提出してください。※郵送で応募する場合は、必ず職種を記入してください。
- 任用期間 7月1日(水)～令和9年3月31日(水)
- その他 原則面接を実施する予定です。報酬は、職種により月額、日額、時間額となります。条件により期末勤勉手当が支給されます。

介護保険料の特例措置についてのお知らせ

令和7年度の税制改正に伴い、令和8年度の介護保険料は、税制改正前の基準で判定する特例を設けます。税金と介護保険料で算定する所得段階の判定が違う場合があります。詳しくはお問い合わせください。



町ホームページはこちら

町からの振込方法が変更になります

公金振込手数料の有料化に伴い、7月1日(水)以降の振り込みから、複数件の請求がある場合は請求額を合算して振り込みます。

●対象

- ①7月1日(水)以降の振り込み
②支払日が同日の複数件の振り込み
③振込先口座がすべて同一
④振込名義が「大津町財務支払い」
※個人名義への振り込みも合算の対象です。

振込方法の変更に伴い、振込明細が必要な事業者は、町ホームページを確認ください。

特急「あそぼーいー」15周年記念セレモニー参加者募集

平成23年6月4日から運行を開始した、特急「あそぼーいー」が今年で15周年を迎えます。

今回は、からいもくんとグランパワートと一緒に、町の皆さんや肥後大津駅利用者の皆さんと盛り上げたいと考えています。

※手旗をもって入場可能な人
日時 6月13日(土)

Table with 2 columns: Station Name, Departure Time



詳しくはこちら

●問い合わせ

役場商業観光課 商業観光係
096(293)3115

高尾野森林公園ナビゲーションスポーツ体験会(無料)

ナビゲーションスポーツとは、地図

力をお願いします。

阿蘇くまもと空港フィナーが有料になります

JR肥後大津駅と阿蘇くまもと空港を結ぶ「阿蘇くまもと空港ライナー」は、7月1日から有料での運行となる予定です。

●運行開始日

7月1日(水)

●運行区間

JR肥後大津駅～阿蘇くまもと空港

●運賃(予定)

一律200円

(小児運賃の設定はありません)

●支払方法

JR肥後大津駅や空港に設置する券売機でお支払いください(電子決済対応)。

●問い合わせ

阿蘇くまもと空港ライナー運営協議会事務局(県交通政策課)
096(333)2165



町ホームページはこちら

「ピロリ菌抗体検査」費用助成

ピロリ菌(ヘリコバクター・ピロリ)は細菌の一種で、感染していると胃がんなどの病気を発症する原因となることがあります。血液や尿検査でピロリ菌感染の有無を調べることができます。

●対象者

40歳以上(年度末年齢)で大津町に住居がある人。ただし、次の①～④の人は対象外です。

- ①明らかに上部消化器症状があり、胃または十二指腸の疾患が強く疑われる人
②食道、胃または十二指腸の疾患で治療中の人
③胃または十二指腸の手術歴がある人
④過去にピロリ菌の検査や除菌をしたことがある人

●検査の流れ

- ①町子育て・健診センターへ申請書を提出する。
②指定医療機関に予約する。(血液検査または尿検査を選択)
③医療機関で検査を受ける。後日、結果通知を受け取る。

●自己負担額

1,000円

※ピロリ菌に感染していた場合の除菌治療の助成はありません。

●検査受診期限 11月30日(月)

●指定医療機関 ※指定医療機関は二次元コードからご確認ください。

●問い合わせ

役場健康保険課 健康推進係 (町子育て・健診センター内)
096(294)1075



詳しくはこちら



入院中の食事代が変わりました

今般の食料費、光熱費等の影響を受け、厚生労働省より入院中の食事療養費に関する改正がありました。

6月1日(月)から入院中の食事代が変わりました。所得区分によって1食あたり20円から40円の引き上げとなります。詳しくは町ホームページをご確認ください。



詳しくはこちら

●問い合わせ

役場健康保険課 国保・医療係
096(293)3114

い、不安、眠れない...どんな悩みでも結構です。気軽に相談ください。予約不要、料金は無料です。

※通信料にしましては利用者負担となりますのでご了承ください。

●期限 令和9年3月31日(水)

〈A1への相談〉

●時間 24時間365日

●日時 毎週火曜・日曜

(12月29日～1月3日を除く) 午後6時～10時

(受付時間は午後9時30分まで)

●相談方法



二次元専用コード



LINEアカウントはこちら

●問い合わせ

役場健康保険課 健康推進係 (町子育て・健診センター内)
096(294)1075

電気柵・箱わななど 設置費用を補助

農作物の鳥獣被害解消のために電気柵や箱わなの設置に対して町が補助金を交付します。

申し込みには見積書や申請書が必要です。

詳しくはお問い合わせください。

※設置後の申請は受け付けできません。申請順で審査し、交付決定を行います。

●検査受診期限 11月30日(月)

●指定医療機関 ※指定医療機関は二次元コードからご確認ください。

●問い合わせ

役場健康保険課 健康推進係 (町子育て・健診センター内)
096(294)1075



詳しくはこちら

入院中の食事代が変わりました

今般の食料費、光熱費等の影響を受け、厚生労働省より入院中の食事療養費に関する改正がありました。

6月1日(月)から入院中の食事代が変わりました。所得区分によって1食あたり20円から40円の引き上げとなります。詳しくは町ホームページをご確認ください。



詳しくはこちら

●問い合わせ

役場健康保険課 国保・医療係
096(293)3114

す。設置補助金が必要な場合は必ず申請をお願いします。

●対象者

次の①か②に該当すること

- ①町内在住の人
②町に本社があるまたは、本店がある法人で町内の農地を耕作し、自ら農業などを行っていること

●補助対象

農作物の鳥獣被害防止を目的とする電気柵・箱わななどの設置

●補助率

事業費の2分の1以内(上限5万円)

●問い合わせ

役場農政課 農政係
096(293)3116

わな猟免許取得を補助

有害鳥獣による農作物の被害を防ぐためのわな設置には免許が必要です。申請に必要な書類などはお問い合わせください。

※免許取得後の申請は受け付けできません。

●対象者

今年度(令和7年度)に新規でわな猟免許を取得する町内在住の人

●補助対象

わな猟免許取得に要する一部の経費(上限1万3,500円)

●問い合わせ

役場農政課 農政係
096(293)3116

金婚夫婦表彰の受け付けを行います

金婚夫婦表彰の対象者で、表彰に申し込みをする人は、役場窓口もしくは二次元コードで申し込みください。

対象者

①昭和51年(1月1日)〜12月31日)に結婚し、今年中に満50年を迎えるご夫婦

②昭和51年以前に結婚したが、金婚夫婦表彰の申し込みを今までしていないご夫婦

窓口受付時間

午前9時〜午後5時15分(土日祝を除く)

申込期限

7月10日(金)

式典開催日時

9月16日(水) 午前10時30分

式典開催場所

町生涯学習センター 文化ホール ※熊本日日新聞社の金婚表彰交付に併せて金婚式典を開催し、記念品を贈呈します。

問い合わせ

役場介護保険課 地域包括支援係

☎096(292)0770



スマート農業機械の購入費用を助成します。

町では農作業の効率化と省力化を支援するため、スマート農業機械の導入費用を助成します。(先着順)

対象者

①と②を満たす人
①町内に住所を有する個人事業主
②認定農業者か認定新規就農者

補助対象

農林水産省が公表しているスマート農業技術カタログに掲載されている機械など
※交付決定前に導入した機械は補助対象外となります。

補助額

補助対象経費の2分の1以内で、1経営体当たり100万円が上限です。
※千円未満の端数は切り捨てる。
※申請は1年度で1回のみ。また、1経営体につき同様の機能を有する機械の申請は1回を限度(機能が違う場合は対象)

申請方法

※機械1台当たりの金額は10万円以上
次の5点を役場農政課窓口にご提出ください。
・補助金交付申請書
・事業計画書

地下水の「水量」と「水質」を守る取り組みを進めています

県では、地下水の採取状況を定期的に把握し、県内35カ所の観測井戸で地下水を継続的に監視しています。そのうち7カ所は、県ホームページで現在の水位を確認できます。

また、地下水や河川の水質は、法令などで規制されている物質に加え、規制されていない物質も調査しています。調査結果は専門家による委員会が検証し、県ホームページで公表しています。

▼地下水リアルタイム配信サイト二次元コード



詳しくはこちら▼



問い合わせ

県環境政策課

☎096(333)2263

・3者以上の見積書
・導入機械などのカタログ
・認定農業者か認定新規就農者の認定書の写し
農林水産省が公表するスマート農業技術カタログなど詳しくは町ホームページをご覧ください。

問い合わせ

役場農政課 農政係

☎096(293)3116

詳しくはこちら▼



Hand talk advertisement for hearing-impaired people. Includes title '手話' (Hand Talk), subtitle 'No.3', and description 'こんばんは(夜)'. It shows a person using hand gestures to communicate.

町長交際費公開(令和7年度下半期)

●問い合わせ 役場総務課 人事秘書係 ☎096(293)3111

Table with 4 columns: 費目 (Expense Item), 件数 (Number of Items), 金額 (Amount), 主な内容 (Main Content). Rows include 会費 (Membership Fee), 慶祝金 (Celebration Money), 弔慰金 (Condolence Money), 接遇費 (Hospitality Fee), その他 (Others), and 合計 (Total).

町長交際費は、町長が町を代表して行政を執行するために、外部との交際上必要な経費として認められているものです。支出にあたっては、『大津町長交際費支出基準に関する規程』に基づき社会通念上妥当な範囲で、最小限にとどめるよう配慮しています。

詳しくはこちら▼



町民の皆さまへ

町職員による個人情報の不適切な取り扱いに対するお詫び

このたび、町職員による1件の個人情報の目的外収集および利用行為が確認され、該当職員について懲戒処分を行いました。関係者の皆さまに深くお詫びいたします。

該当職員については戒告の懲戒処分、管理監督する立場にあった上司に対しては、口頭による嚴重注意を行いました。

このような個人情報の不適切な取り扱いは、町民の皆さまの信頼を失う行為であり、誠に遺憾です。個人情報の管理体制の見直しや全職員へのコンプライアンス研修の再徹底を行い、再発防止と町政の信頼回復に努めてまいります。

令和8年6月1日
大津町長 金田 英樹

休日当番医・薬局 6月

※当番医は変更される場合があります。最新情報は、菊池郡医師会 ☎0968(25)3300 にご確認ください。

6月7日 (日)	さかぐち消化器・内科クリニック(消内・内)	菊陽町	096(292)3800
	平山内科クリニック(内・呼内・ア)	合志市	096(273)6104
	大津中村整形外科(整)	大津町	096(293)8888
	温耳鼻咽喉科医院(耳)	合志市	096(248)6188
	ハロー薬局(薬)	大津町	096(293)8665
6月14日 (日)	荒木歯科医院(歯)	菊池市	0968(25)1478
	いげざわこどもクリニック(小)	合志市	096(242)6633
	赤星医院(内・呼内・皮)	菊池市	0968(25)2738
	森本整形外科医院(整・リハ・リウ・形)	合志市	096(242)2231
	いりどり歯科こども歯科クリニック(歯)	合志市	096(288)2942
6月21日 (日)	友田皮膚科医院(皮)	合志市	096(248)6211
	平瀬内科医院(内)	合志市	096(248)5227
	本多内科胃腸科医院(内)	菊陽町	096(232)2021
	たかひろ整形外科(整・リウ・リハ)	菊陽町	096(237)8118
	石川歯科医院(歯)	菊陽町	096(232)5818
6月28日 (日)	松岡耳鼻咽喉科医院(耳)	菊陽町	096(232)5011
	河野内科クリニック(内・呼内・ア・循内・消内・神内・小)	菊陽町	096(233)1717
	阿梨花病院大津(内)	大津町	096(293)5000
	庄嶋医院(胃内・肛・外)	合志市	096(242)3388
	サトウデンタルクリニック(歯)	合志市	096(248)7155
7月5日 (日)	オレンジ薬局(薬)	大津町	096(349)3636
	いしはら皮膚科クリニック(皮)	大津町	096(293)3003
	牧診療所(内)	菊池市	0968(25)2317
	合志渡邊内科クリニック(内・神内)	合志市	096(285)9720
	矢野医院(内・外)	菊陽町	096(232)5266
ハハ歯科医院(歯)	大津町	096(285)3350	
大津なかしま皮膚科・美容皮膚科(皮・ア)	大津町	096(294)7770	

まちの人口

令和8年4月末現在

人口	36,585人	(+104人)	参考
男	18,494人	(+51人)	●出生 / 21人
女	18,091人	(+53人)	●死亡 / 24人
世帯数	17,273世帯	(+82世帯)	●転入 / 327人
			●転出 / 215人

※増減は前月比

まちの相談 6月

相談	日時	場所
心配ごと相談	6/1(月) 13:30~15:30	人権啓発福祉センター
	6/2(火) 13:00~16:00	老人福祉センター
	6/9(火) 13:00~16:00	老人福祉センター
	6/23(火) 13:00~16:00	老人福祉センター
	6/30(火) 13:00~16:00	老人福祉センター
心配ごと児童相談	6/16(火) 13:00~16:00	老人福祉センター
役場住民課	☎096(293)3112	
行政相談	6/18(木) 10:00~12:00	住民相談室
法律相談(要予約)	6/11(木) 10:00~12:00	住民相談室
	6/25(木) 10:00~12:00	住民相談室
年金相談(要予約)	6/19(金) 10:00~15:00	住民相談室
教育相談(要予約)	毎週月~金 8:30~17:00	教育支援センター
地域包括支援センター	☎096(292)0770	
もの忘れ相談(要予約)	6/18(木) 9:30~12:00	役場1階相談室101・102
消費生活相談	毎週火・金 10:00~12:00 13:00~16:00	役場2階相談室201
火曜・金曜は大津町☎096(293)3111、月曜・木曜は菊陽町☎096(232)2112、水曜は西原村☎096(279)3172で消費生活相談を受けることができます。		
ジョブカフェ・菊池ランチ	☎0968(25)4645	
就職無料相談(要予約)	6/26(金) 13:30~16:00	役場1階相談室101
外国人相談窓口	☎096(293)3111	開設日は変更になる場合があります
スペイン語ポルトガル語英	毎週水 8:30~17:00	役場総合案内
中国語台湾語	毎週火 8:30~15:30 毎週金 9:00~16:00	役場総合案内

安全安心おおづまち

大津警察署 ☎096(294)0110

熊本県警察 シンボルマスコット ゆっぴー

※()内の数値は前年同期比 ※死者数は30日以内死亡の場合

区分	3月中(前年同期比)	本年累計(前年同期比)
刑法犯認知件数(令和8年3月集計)	大津署管内 34(-4)	127(+36)
	うち大津町 13(±0)	44(+17)
交通事故状況(令和8年3月集計)	主な発生犯罪	自転車盗、万引き

区分	大津署管内		うち大津町	
	3月中	本年累計	3月中	本年累計
発生件数	35(+17)	66(+11)	15(+8)	33(+14)
死者数	1(+1)	1(+1)	0(±0)	0(±0)
傷者数	48(+27)	84(+14)	23(+14)	41(+16)

愛のこんだて

学校給食

ねぎ塩豚丼

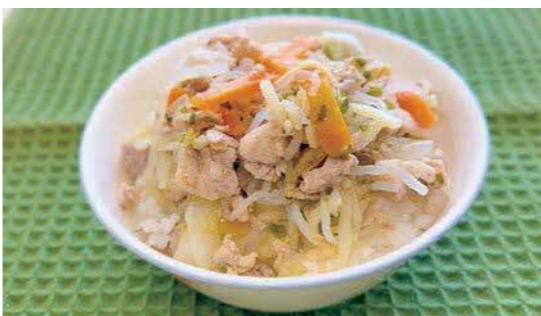

- 作り方(所要時間 約20分)**
- ネギは白い部分はみじん切りと青い部分は斜め切りにする。
 - タマネギは薄切り、ニンジン・タケノコは短冊切りする。
 - しらたきが長い場合は5cm幅に切る。
 - 熱した鍋に油を入れ、おろし生姜、ネギの白い部分、豚肉、酒を入れて炒める。
 - 豚肉の色が変わってきたらしらたき、タマネギ、ニンジン、タケノコの順に入れ、さらに炒める。
 - 野菜全体に火が通ってきたら、モヤシを入れて炒める。
 - Aを入れ味をつける。
 - 最後にネギの青い部分、レモン汁、ごま油を入れ、さらに炒める。

令和8年4月15日給食献立
大津町学校給食センター

どんぶり

- 材料(4人分)**
- ネギ 1本
 - タマネギ 120g
 - ニンジン ½本
 - タケノコ水煮 40g
 - しらたき 120g
 - 油 小さじ1
 - おろし生姜 小さじ½
 - 豚肉 160g
 - 酒 小さじ1
 - モヤシ 100g
 - レモン汁 小さじ1
 - ごま油 小さじ1
 - 薄口醤油 小さじ2
 - 塩 小さじ½
 - こしょう 適量

- 栄養価(1人当たり)**
- エネルギー 70kcal
 - タンパク質 4.1g
 - 脂質 3.6g
 - カルシウム 35mg
 - 鉄 0.5mg
 - ビタミンA 54µgRAE (レチノール当量)
 - ビタミンB1 0.08mg
 - ビタミンB2 0.06mg
 - ビタミンC 6mg
 - 食塩相当量 0.8g



★あつまれ!★

大津っ子★

募集中! 子どもの元気な姿を、載せてみませんか?

専用申込フォームよりお申し込みください。申し込み・問い合わせ 役場総合政策課 ☎096(293)3118

※原則として、お子さまお一人につき1回の掲載とさせていただきます。

お誕生おめでとう

竹ノ内琳斗(室)	猪ノ内琳斗(引水)	南心陽(室)	安在(美咲野)	梅木依音(森)	中村莉乃空(大津)	木實桜都(引水)	吉本彩桜(室)	嶋村碧斗(吹田)	岩本混生(大津)	宮崎悠真(大津)	古庄碧斗(大津)	村上瑞樹(引水)	野内璃人(大津)	野口璃人(大津)
ひかり	亮太	洗樹	香奈英	大輔	祐太	千香子	翔一郎	里奈	美穂	麻希	利康	千咲	大知	聖人

おくやみ申し上げます

宮崎トミ子	大塚義信	大田黒學	吉岡睦	佐藤正治	江藤裕次郎	紫藤入椰子	谷川幹也	大塚秋人	田上公代
102歳	75歳	88歳	94歳	96歳	68歳	95歳	94歳	91歳	87歳
大津	引水	陣内	陣内	大林	町	杉水	室	室	室

ごほんいっぱいたべようね。
奏太パパ 菜緒佳ママ

※応募時の写真を掲載しています。

◆お誕生・おくやみのコーナーは、希望者のみ掲載しています
◆令和8年4月1日~令和8年4月30日届出分