大津のことがもっと好きになる情報誌

広報おおづ

6
June 2025

太鼓の音が
祭りの息吹に

Public relations OZU TOWN

広報 おおづ 2025 6

発行・編集■大津町・総合政策課
〒869-1292 熊本県菊池郡大津町大字大津1233番地
TEL096(293)3118 http://www.town.ozu.kumamoto.jp/

印刷■ホープ印刷株式会社
※広報おおづは裏面に配置して再生紙と植物油インクを使っています。

広報が読めるスマホアプリ マチイロ

見やすく読みまちがえにくいユニバーサルデザインフォントを採用しています。

▲指導員として、技を磨くだけではなく挑戦する精神を育てることも大事にしている。

◀闘病中は友達からの毎日の電話や、空手道の後輩から送られる試合の動画などのエールが古庄さんを元気づけた

Clozu-up Ozu-jin

目標を持ち、一歩ずつ前へ

古庄 亮二（ふるしょう りょうじ）さん（平川）

2020年7月、突然の体調不良をきっかけに脳腫瘍が発覚した古庄亮二さん。人との縁に支えられ、目標を持ち続けることで仕事と空手道への復帰を果たした。空手道を通じ、挑戦することの大切さを伝える彼にクローズアップした。

幼い頃に兄の影響で空手道を始め、指導員としても多くの後輩を育ててきた古庄さん。しかし、突然の体調不良から脳腫瘍が発覚し、闘病生活が始まった。コロナ禍での面会禁止、今までできていたことができなくなってしまう苦痛。最初は空手道への復帰も諦めていたが、家族や仲間の支え、そして空手道を通じて培った精神力を糧に、一歩ずつ前を向いて歩みを進めるようになった。

闘病中は治療やリハビリの中で小さな目標を立て、それを達成し成功体験を重ねることで自信を深めた。そのうち病気や困難を抱える人々の希望となりたい、そして子どもたちにチャレンジすることの大切さを伝えたいという想いから空手道への復帰を決め、昨年10月に見事大会への復帰を果たした。久しぶりの試合では、たくさんの仲間が会場に駆け付けた。「お世話になった人たちに笑顔を見せたい」そんな思いで闘うことができた。

現在は、鍼灸師として患者さんに寄り添いながら、空手道の指導も続けている。「痛みは体だけでなく心も傷つけるもの。だからこそ、無理をせず自分の体を大切にしてほしい」と、経験を生かした言葉を発信している。目標を持ち、一歩ずつ進んでいくことが希望の光につながる。自身の闘病経験を通じて、そのことを多くの人々に伝えていきたいと話す古庄さん。その姿勢が、これからも多くの人に勇気を与えていくことだろう。

つつじの声

家の前に蛍が一匹だけ現れました。近所で蛍を見たことが無かったので驚きました。これはもう矢護川近辺は蛍がいっぱいいるかもしれないと、初めて夜の矢護川方面に向かいました。意気揚々と出発したものの、道中だんだんと街灯が減っていき、目的地に着くころには辺りは真っ暗。ある意味雰囲気満点でした。めちゃくちゃ怖くなってその日はすぐに帰り、再度懐中電灯を片手にチャレンジしましたが、飛んでいた蛍は3匹ほど。まだ時期が早かったようです。今年は町の蛍スポットを探してみようと思っています。（M・S）

第27回参議院議員通常選挙

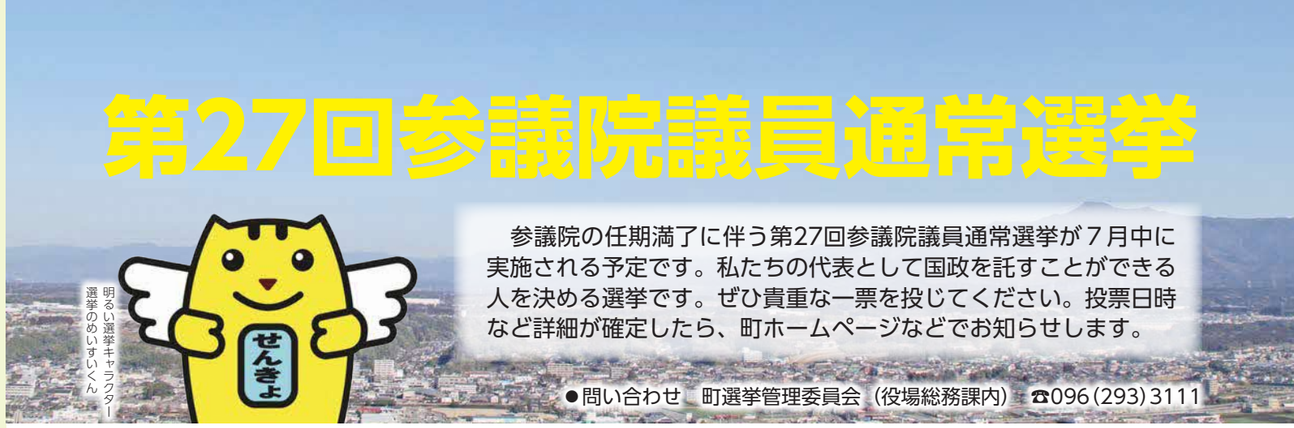

明るい選挙キャラクター
選挙のめいすいくん

参議院の任期満了に伴う第27回参議院議員通常選挙が７月中に実施される予定です。私たちの代表として国政を託すことができる人を決める選挙です。ぜひ貴重な一票を投じてください。投票日時など詳細が確定したら、町ホームページなどでお知らせします。

●問い合わせ　町選挙管理委員会（役場総務課内）　☎096(293)3111

●投票時間　**午前７時～午後７時**　※期日前投票期間中は午前８時30分～午後８時

●投票方法　①参院選(県選挙区)‥‥候補者の個人名を記入する
②参院選(比例代表)‥‥候補者の氏名または政党などの名称(略称可)を記入する

投票区	投　票　所	行　政　区
第１	内牧地区集会所	内牧
第２	大津東小学校	外牧、錦野、瀬田、大林
第３	岩坂公民館	岩坂
第４	森公民館	鳥子川、吹田、森
第５	大津南小学校	上陣内、中陣内、下陣内 鍛冶、町、下町、中島 灰塚
第６	町生涯学習センター (中央公民館)	立石、上鶴、上鶴南 中学通り、引水、引水東
第７	役場１階多目的室	駅通、室東、室西の一部 新、後迫、緑ヶ丘、上大津 西嶽、水源町・西窪 松古閑・塘町、中央
第８	室小学校	楽善、日吉が丘、室北 室西、北出口、あけぼの
第９	美咲野小学校	美咲野１丁目～４丁目
第10	高尾野公民館	高尾野、新小屋
第11	大津北小学校	下猿渡、御所原、多々良 馬場、宮本、仮宿、米山
第12	野外活動等 研修センター	古城、真木
第13	矢護川 コミュニティセンター	御願所、上中、下中、片俣 護東
第14	護川小学校	上猿渡、小林、今村、杉下 杉上、上の原
第15	人権啓発福祉センター	源場、つつじ台、桜丘
第16	大津東区コミュニティ センター	大津東

投票の方法

①あらかじめ「投票所入場券」をハガキで郵送しますので、投票日または期日前投票期間中に投票所へお持ちください。
②投票時間　期日前投票：午前８時30分～午後８時
投票日当日：午前７時～午後７時
③投票場所　期日前投票：役場１階多目的室
投票日当日：投票所入場券に記載している投票所で必ず投票してください。
④投票所入場券がなくても選挙人名簿に登録されていれば投票できます。その場合、確実に本人確認を行うために、投票所では次のいずれかの方法で本人確認をします。
ア　氏名・住所・生年月日などを宣誓
イ　運転免許証やマイナンバーカードなど、本人が確認できるものを持っていく

投票の流れはこちら▶

期日前投票・不在者投票ができる人

①投票日に仕事や旅行、地域行事などで投票所に行けない人
→期日前投票ができます。
②仕事などで選挙期間中に町外に滞在している人で、期日前投票にも行けない人
→滞在先の市区町村で不在者投票ができます。
③病院や施設に入院中・入所中の人
→入院・入所先が指定病院（施設）の場合は、そちらで不在者投票ができます。
④障がいなどがあり、投票所に行けない人
→身体障害者手帳や戦傷病者手帳の交付を受けている人で一定の要件に該当する人、または介護保険の要介護者で要介護５の認定を受けている人は、あらかじめ「郵便等投票証明書」の交付を受けることで、郵便による不在者投票ができます。
また、投票日の４日前までに投票用紙の請求を行う必要がありますのでご注意ください。
※②～④は事前に手続きが必要ですので、期間に余裕を持ってお問い合わせください。

町県民税と国民健康保険税の納税通知書を発送します

●問い合わせ　役場税務課　住民税係　☎096(293)3117

納税通知書と納付書を６月中旬に発送しますので、期限内の納付をお願いします。

町県民税は１月１日現在の住所地で課税します

１月２日以降に町へ転入した人は、１月１日に住んでいた市区町村から納税通知書と納付書が届きます。
会社などに勤めている人で、町県民税が給与から天引きされている人は、会社から通知書が渡されます。

令和７年度町県民税の定額減税は、一部対象者に限り実施します

●対象者
次のすべてに該当する人
・令和６年中の合計所得が1,000万円以上～1,805万円以下の人で町県民税所得割が課税される納税義務者
・国外居住者ではない同一生計配偶者がいる人
※令和６年12月31日時点で納税義務者と生計を一つにし、令和６年中の合計所得金額が48万円以下の配偶者をいいます。

●定額減税額
納税義務者本人の令和７年度町県民税の所得割額から上限１万円

●その他
令和６年度町県民税の支払い方法は、定額減税により通常の支払方法と異なっていましたが、令和７年度町県民税は、通常の支払方法となります。

詳しくはこちら▶

国民健康保険税の制度が改正されました

その１

●保険税の負担軽減対象者の範囲が拡大します
国の定める所得基準を下回る世帯には、均等割額と平等割額を軽減する制度があります。軽減については、町で判定するので申請などは不要です。
均等割額……被保険者一人一人にかかる金額
平等割額……１世帯ごとにかかる金額
令和７年度から５割軽減と２割軽減の所得基準が見直され、軽減となる人の範囲が拡大します。

注意事項
所得の申告がない場合は軽減対象となりません。令和６年分の申告をお忘れの人は税務課で住民税申告を行ってください。所得税が課税される場合は菊池税務署で所得税申告をお願いします。

保険税軽減基準額

区分	判定の基準となる世帯主と被保険者の前年所得合計額	
	令和７年度(見直し後)	令和６年度
７割	※変更なし	43万円＋10万円×(給与所得者などの数－１)以下の世帯
５割	43万円＋(30.5万円×被保険者数)＋10万円×(給与所得者などの数－１)以下の世帯	43万円＋(29.5万円×被保険者数)＋10万円×(給与所得者などの数－１)以下の世帯
２割	43万円＋(56万円×被保険者数)＋10万円×(給与所得者などの数－１)以下の世帯	43万円＋(54.5万円×被保険者数)＋10万円×(給与所得者などの数－１)以下の世帯

その２

●国民健康保険税の課税限度額を変更します
国民健康保険制度と事業の円滑な運用を行うため、令和７年度の国民健康保険税から課税限度額を引き上げます。

保険区分	令和７年度	令和６年度	変更額
医療保険分	66万円	65万円	＋１万円
後期高齢支援金分	26万円	24万円	＋２万円
介護納付金分	17万円	17万円	変更なし

※課税限度額とは…税金を計算する際の「上限」のことです。国民健康保険税では１世帯当たりの「これ以上の金額は課税しません」というラインが決められています。

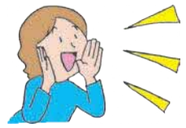

令和７年度行政区嘱託員をご紹介します

～住民の皆さんと役場をつなぐパイプ役～

●問い合わせ　役場総務課　行政係　☎096(293)3111

行政区嘱託員は、町政の推進に関することや町からの文書などの配布、風水害・災害時の情報提供や行政区内住民の転入・転出などの把握など、住民と行政(役場)をつなぐ役割を担っています。

令和７年度行政区嘱託員名簿

行政区	行政区嘱託員名
内牧	宇都宮義次
外牧	門岡　佐富
錦野	錦野　隆夫
鳥子川	野田　修
岩坂	甲斐　徹也
瀬田	本田　清喜
大林	東　重義
吹田	荒木　貞夫
森	坂本　昭信
上陣内	齊藤　久登
中陣内	桐原　誠治
中島	村上　秀隆
下陣内	田中　吉廣
町	益田　知郎
下町	大田黒　眞
鍛冶	樋口　清矢
大津東	南部　弘幸
立石	上田　耕輝
後迫	本田　正則
緑ヶ丘	大山　利秋
上鶴	土野　誠史
上鶴南	吉永　敏明
上大津	林　敏郎
美咲野１丁目	横尾　誠
美咲野２丁目	野山ひろみ
美咲野３丁目	梅﨑安芸子
美咲野４丁目	田北　幸雄
楽善	首藤　誠治
日吉が丘	井芹　徳治
西嶽	相馬　隆明
水源町・西窪	
松古閑・塘町	
中央	松坂　孝
中学通り	吉田　和信
駅通	児島　哲二
室東	
室北	松本　幸祐
北出口	緒方　祐二
室西	笠　誠
あけぼの	井江津子
灰塚	西本　順次
新	合志　信二
引水	高野　孝光
引水東	甲斐　堅一
高尾野	矢野　泰博
新小屋	田中　良昭
上猿渡	坂本　一正
下猿渡	宮本　縣喜
御所原	大村　豊
馬場	松本　修征
宮本	古庄　律雄
多々良	松本　修明
仮宿	府内　啓修
米山	金田　新一
古城	斎藤　忠則
真木	坂本　唯範
護東	東　春男
御願所	木本　一範
上中	角　隆文
下中	村山定二郎
片俣	栗原　孝法
小林	合志美智子
今村	馬原　俊明
杉下	上村　達次
杉上	本田　朝義
上の原	田上　誠也
源場	松永　富幸
つつじ台	芳武　敏雄
桜丘	今村　辰則

（敬称略）

令和７年２月２日執行

大津町議会議員一般選挙の繰上補充による当選人の決定について

令和７年４月26日付けで大津町議会議員に欠員が生じたため、公職選挙法第112条第５項の規定により、５月９日に繰上補充の選挙会を開催し、次点の西川秀貢氏を当選人と決定しました。

任期は、令和７年５月９日から令和11年２月28日までです。

西川　秀貢(54)

住所：引水　党派：無所属　当選回数：２

令和７年度 ジュニアリーダー夢議会　始動！

未来に挑む、次世代の声

●問い合わせ　役場学校教育課　学務係　☎096(293)3349

JLD夢議会って？

次代を担う青少年が、大津町のことで疑問に思うことや考えていること、大津町の将来に対して聞きたいことなどを、実際に町長などに議会形式で質問したり、提案したりすることを通して町政や議会の仕組みを理解し、政治をより身近なものとして感じ、住みよいまちづくりの主体者としての意識を高めることを目的としています。

JLD夢議会への道

●第1ステップ　顔合わせ

当日に向けて、生徒議員が各学校（大津中学校、大津北中学校、大津高等学校、翔陽高等学校、大津支援学校）から2人ずつ選出され、顔合わせをします。

●第2ステップ　事前学習会

「何を町長に問う？」「どんな提案をする？」事前学習会を通して自分たちの思いを形にしていきます。

昨年度のJLD夢議会 質問事項

●環境に配慮したエネルギー活用
室外機発電の導入
カーポートでの太陽光発電
自転車・公共交通機関の利用促進

●学校給食の食べ残しへの対策を提案

●坂道の不便さの改善と新たな視点での活用
サイクロケーブルという自転車リフトの提案

●外国人移住者や観光客支援、通学
カーブミラーの設置
道路の水たまり解消
自転車専用道路の設置

ホームページはこちら▼

今年度の開催日や配信などのお知らせ

令和7年度 ジュニアリーダー(JLD)夢議会 開催決定！

●開催日　8月6日(水)
●時　間　午後2時～

当日はライブ配信で傍聴ができます！
※議会での見学は保護者・先生のみ

現地
役場1階ロビー/4階展望所

オンライン
大津町ホームページ内
議会ホームページ「大津町議会映像配信」
※ライブ配信のみ。アーカイブ配信はありません。

リアルな声を聞きました

令和６年度参加者
熊本県立翔陽高等学校
３年　梅田　莉帆さん

Q　ＪＬＤ夢議会に参加しようと思ったきっかけは？

A　中学校教師を目指しているので、ＪＬＤ夢議会への参加が自身の成長につながると考えました。実際の議論や意見交換を通じてさまざまな視点を学び、教育現場で役立つ経験を積みたいと思ったからです。

Q　事前学習会ではどんな準備をした？

A　身の回りにある「こうなったらいいな」を仲間と出し合って、どの議題にするか決めました。議題をまとめる時にたくさん大津町について調べたので、大津町をもっと知るきっかけにもなりました。

Q　議会当日の雰囲気はどうだった？

A　とても緊張しました。でも、実際に議会の場に立って発言し議論を交わすことで、「議員ってこんなふうに話し合いを進めるんだ」と実感しました。普段は遠い存在のように感じていた議会が、身近になった気がしました。

Q　町政や議会の仕組みについて、参加前と後で印象は変わった？

A　町政や議会は、偉い人たちが話し合って決めていくものだと思っていました。でも、ＪＬＤ夢議会を通じて学生の意見も町の活性化に役立ててもらえることを知り、驚きました。まちづくりに対する考え方が少し変わりました。

Q　これから参加を考えてる人へアドバイスを！

A　ＪＬＤ夢議会では、普段の学校生活では味わえない貴重な経験ができます。準備は大変なこともありますが、議論を重ね、自分の意見を発信した後の達成感は格別です。実際に参加してみることで、町づくりに関わる面白さを実感できると思います。少しでも興味があるなら、ぜひ挑戦してみてください！

健康保険課だより　歯の健康を守ろう！

●問い合わせ　役場健康保険課　母子保健係／健康推進係　☎096(294)1075
国保・医療係　☎096(293)3114

健康な歯をいつまでも

6月4日から10日は「歯と口の健康週間」です。この機会に自分の歯の健康管理を見直し、むし歯や歯周病の予防に努めましょう。

歯を失う原因のほとんどが歯周病とむし歯です。歯の喪失は咀嚼（そしゃく）以外にもさまざまな影響を及ぼします。

歯周病とは

歯周病は、歯肉や歯を支えている骨などの組織に起こる病気です。歯と歯肉の境目に歯垢（プラーク）や歯石がたまると、その中にいる歯周病菌が歯肉に炎症を引きおこし、そこにさまざまな要因が加わると歯肉の出血や腫れが続き、歯を支える土台まで破壊され、歯がぐらぐらして痛くてかめなくなり、ついには歯が抜けてしまいます。

全身の健康状態が悪化

歯周病は、糖尿病、早産・低出生体重児、肥満、血管の動脈硬化（心筋梗塞・脳梗塞）などの多くの疾患と深い関わりを持ち、歯の健康をいつまでも保つことは、からだ全体の健康を守ることにもつながります。

1歳6カ月児のむし歯が全国ワースト1位

「令和元年度全国乳幼児健診結果」が令和3年9月に公表され、熊本県幼児のむし歯有病状況は1歳6カ月児のむし歯有病者と一人平均むし歯本数について、熊本県が全国でワースト1となりました。むし歯菌は、生まれたばかりの赤ちゃんにはいませんが、日々子どもに接する家族などからむし歯の原因となる細菌が広がります。

子どもの歯や健康を守るため、家族みんなで定期的に歯科健診を行い、口の中を清潔に保つことが大切です。

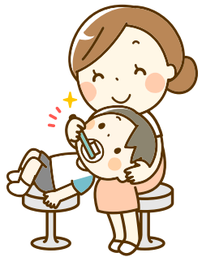

むし歯の原因

歯の質

乳歯や生えたての永久歯は歯の質が弱く『むし歯』になりやすいです。

むし歯菌

主なむし歯菌はミュータンス菌で、歯垢（プラーク）を作り、糖分を分解して歯を溶かす酸を作ります。

糖分

特に砂糖が含まれる食べ物や飲み物が原因です。

町ではライフステージに合わせて歯科保健対策を行っています。

■歯科健診・フッ化物塗布

幼児の健診時（1歳6カ月・3歳児）に歯科健診を実施しています。なお、希望するご家庭にはフッ化物塗布（1歳・1歳6カ月・3歳児）を実施しています。

■フッ化物洗口（ぶくぶくうがい）

町内の幼稚園・認定こども園・保育園の年長児は週5回行い、小中学校は週1回実施しています。

※希望する家庭のみ実施

■妊婦歯科健診

町に妊娠の届出をした妊婦を対象に、委託医療機関で妊娠中に1回、妊婦歯科健診を実施しています。受診票は、妊娠の届け出の際に対象者へ配布しています。

妊婦歯科健診について詳しくはこちら▼

■歯周病検診

指定医療機関で歯周病検診を実施しています。対象者（今年度20歳・30歳・40歳・50歳・60歳・70歳）には個別通知を5月に送付しています。

歯周病検診について詳しくはこちら▼

■歯科口腔健診

後期高齢者医療保険加入者を対象に指定医療機関で健診を行っています。詳しくは広報おおづ4月号を確認ください。

広報おおづ4月号「検診の案内」はこちら▼

連載【人権シリーズ】輝く人権

●問い合わせ
役場人権推進課人権推進係
☎096(293)0863

人権擁護委員
小西（こにし）　秋実（あきみ）さん

今回は、町で人権擁護委員（男女共同参画委員）として活躍している小西秋実さんにお話を聞きました。

Q男女共同参画委員会では昨年度、どんな活動をされましたか

昨年度は二カ所で企業研修を行いました。そのうちの一カ所を紹介します。まずDVD「新人権入門」で、日常生活の中で当たり前と思っている言動が、相手を傷つけたり差別につながったりする事例を視聴してもらいました。

次に県内の外国にルーツを持つ中学生が母の働く姿を通して差別について考えた作文を参加者に分かりやすいように字幕を使って朗読しました。研修後のアンケートによると身近な所での慣習や思いこみ、情報の刷り込みによる先入観を振り返ることができたようです。

また、11月に「女性の人権ホットライン」でDV、性暴力などの電話相談を熊本地方法務局本局で担当しました。誰にも相談できず悩んでいる人は勇気を出して電話をかけて下さい。解決のお手伝いをします。

Q人権擁護委員としてどんな研修をしていますか

昨年は国立療養所菊池恵楓園内の歴史資料館を見学し、ハンセン病に対する偏見や差別は、隔離政策などによって社会の中に「怖い病気」として定着したからであることなど正しい理解の重要性を再認識しました。また「障がい者の人権」をテーマに講話「共に学び、共に生きる社会をめざして」を聞き、インクルージョンや合理的配慮について学びました。

Qこれから力を入れていきたいことは何ですか

社会（自分たち）の中に根強く残っているすりこまれた差別意識をなくし、一人一人の人権が尊重されて誰もが安心して幸せに暮らせる社会にしたいです。そのために、差別がわかる研修、自分が変われる研修を人権擁護委員みんなでつくっていきたいです。また、色々な相談に対応できるスキルを身につけ、相談者に寄り添うことができる人権擁護委員でありたいです。

企業研修には多くの人が参加しました。

子どものこえを聞こうプロジェクト2025～子どものステキを届けよう～ 保育ドキュメンテーション展を開催します

「子どものこえをきこうプロジェクト」と題し、大津町内の保育施設等に通う子どもたちの保育ドキュメンテーションの展示を行います。子どもたちの元気な「こえ」を、ぜひ感じてください。

保育ドキュメンテーションとは

保育園などでの子どもの活動を写真やコメントで記録したものです。保育ドキュメンテーションを通して、園での活動の様子を共有することができます。子ども達が園で何を学び、何を感じているのかを実感してください。

展示場所／期間

【おおづ図書館 ロビー】

6月13日(金)～26日(木)

開館時間
火曜日～日曜日　午前9時～午後6時
※水曜日　午前9時～午後8時

保育ドキュメンテーション例：大津保育園

主催・問い合わせ

役場子育て支援課 ☎096(293)5981

わくわく子育て72

子育てイベント情報チラシで最新情報をゲットしよう！

子育てカフェ（月1回、無料・要予約）

保健師や保育士などが対応します。気軽にお越しください！

日時　6月27日㈮ 午前10時～午後3時30分

場所　町老人福祉センター

協力　NPO法人ペアレントネットワーク

申込　電話または二次元コード

役場子育て支援課
子育て支援係
☎096(293)5981

4年生に防犯キーホルダー

地域組織活動クラブが光る防犯キーホルダーを寄贈

町内の小学校４年生約400人を対象に、地域組織活動クラブの野口ヱイ子さんから手作りの光る防犯キーホルダーが４月22日に寄贈されました。これは同クラブが児童館とともに平成21年から続けてきた活動で、子どもたちの安全を願い毎年贈られ、昨年募集した交通安全などの標語が添えてあります。野口さんは「子どもたちが安全に学校に行けることを願っています」と述べました。

大津町地域組織活動クラブ野口ヱイ子さん㊨

企業と共に住みやすい町へ

企業版ふるさと納税贈呈式

企業版ふるさと納税の贈呈式が４月25日に役場で行われ、株式会社田村建装工業（本社：菊陽町）の田村康範代表取締役から目録が贈呈されました。町の地方創生への取り組みに対する支援に対し、金田町長から感謝状を贈呈しました。寄附金は大津町・まち・ひと・しごと創生総合戦略におけるインクルーシブな社会づくりに向けたみんなの公園プロジェクト事業に活用します。

㈱田村建装工業　田村康範代表取締役（前列中央）

消防団支援団員が発足！

大津町消防団支援団員発足式と辞令交付式

町消防団支援団員発足式と辞令交付式を４月27日に行い、式には町長、団長はじめ幹部が参加し、支援団員33人に辞令が交付されました。

支援団員制度は今年度に新たに導入されたもので、地域の初期消火活動や大規模災害時の避難誘導などを行う機能別消防団員です。

支援団員制度導入により、火災発生時の迅速な初期対応をはじめ、消防団の機能強化や地域防災力の向上が期待されます。

町消防団松田団長より辞令を受け取る永田支援団員

花を通して命の大切さを学ぶ

人権の花運動伝達式

人権の花運動の伝達式を５月14日、大津南小学校で行いました。これは、子どもたちが花を育てることを通して命の大切さを学び、優しさや思いやりの心を育むことを目的として実施するものです。伝達式では全校児童193人が参加し、花の苗や種、プランターなどの贈呈を受けました。今後、同校の児童が花を植え、秋まで大切に育て、収穫した種を町内の施設などに配付する予定です。

伝達式に登場する人権イメージキャラクターの「人KENあゆみ」ちゃん

スズメバチの巣の駆除について

町では、住民の皆さんに危害を及ぼす恐れのあるスズメバチの巣の駆除を行っています。駆除の対象となるスズメバチのことでお困りの場合は、環境保全課までご連絡ください。

●駆除の対象

スズメバチの巣のうち
・住宅（外壁・軒下・天井裏）や納屋、庭木に出来た巣
・通学路など、人通りがある場所に出来た巣

●注意事項

対象の場合は、町から駆除業者に連絡し駆除・調査を行います。なお、対象外の場合や、個人で先に駆除を行った場合は、町が駆除費用を負担することはできませんのでご注意ください。

スズメバチの見分け方

■スズメバチの特徴

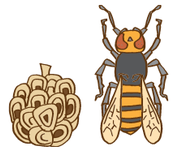

・巣はマーブル模様の球型（作成途中はとっくり型）

■アシナガバチの特徴

・巣はシャワーヘッドのような形。

ごみ分別大辞典

分別で間違いやすいごみ

役場環境保全課へ問い合わせがあるごみの分別について、件数が多いものをいくつかご紹介します。ごみの処理に掛かっているお金も、皆さんからの大切な税金です。「分ければ資源、混ぜればごみ」。この言葉を思い出しながら、日ごろのごみ分別を行いましょう。

●燃やすごみになるもの

洗面器
タッパ
ポリバケツ
プラマークのないプラスチック製品

赤のごみ袋

●特定品目になるもの

スプレー缶・カセットボンベ
ライター
モバイルバッテリー
電池類が取り外せない充電式小型家電製品

市販の透明ビニール袋など

※品目ごとに袋を分ける必要があります。

詳しくはこちら▶

学校での取り組みなどをご紹介

●申し込み・問い合わせ
役場学校教育課　学務係　☎096(293)3349

英語検定料の一部を補助します

町では、児童生徒の主体的な学びの育成と意欲の向上、英語検定の保護者負担を軽減するため、検定料の一部を補助しています。

●対象者
小中学校に就学する児童生徒の保護者で、町内に住所を有する人。

●補助対象
実用英語技能検定・英検Ｓ－CBT、英検Ｓ－Interview を受験した際に保護者が支払った検定料※受験級や合否は問いません。

●申込期限　令和８年２月27日（金）
※前年度の受け付けは終了しました。

●補助回数　児童生徒１人当たり１年度につき３回

●補 助 額　補助額一覧のとおり
※大津町就学援助認定世帯は、保護者が負担した検定料の全額を補助します。
※検定当日に欠席した場合は、補助対象としません。

●申請方法　必要書類を揃えて、在籍する町立学校か役場学校教育課に提出してください。

●必要書類
・補助金交付申請書・補助金請求書
・検定料の領収書の写しか受験票の写し
・受験を確認できる書類（合否通知書の写しなど）
・口座の通帳かキャッシュカードのコピー

※申請書と請求書は町ホームページからダウンロードできます。

大津町英語検定チャレンジ補助金　補助額一覧

英語検定区分	受験級	補助額
実用英語技能検定	１級	6,200円
	準１級	5,200円
	２級	3,400円
	準2級プラス	3,200円
	準２級	3,000円
	３級	2,500円
	４級	1,400円
	５級	1,200円
英検 S-CBT	準１級	5,300円
	２級	4,800円
	準２級	4,500円
	３級	3,900円
英検 S-Interview	１級	6,300円
	準１級	5,300円
	２級	4,800円
	準２級	4,500円
	３級	3,900円

※就学援助の認定を受けている場合は負担した受験料の全額が補助額となります。

詳しくはこちら▶

大津つつじ祭開催

つつじの花とこどもたち

4月20日「つつじの花とこどもたち」をキャッチコピーに、大津つつじ祭が開催されました。
（主催：大津つつじ祭実行委員会）

役場周辺の旧国道57号の一部を歩行者天国にして、パレードや美咲野小学校の武者行列、保育園、幼稚園児の神輿の行進が行われました。

旧役場跡地駐車場でのステージでは、大津太鼓やグランパワーヒノクニのヒーローショー、ダンスなどがありました。

会場では、地元飲食店などの出店や地元団体によるさまざまな催しものが行われました。

同日に昭和園や日吉神社のつつじを見に行かれる人もおり、約1万2千人が訪れた楽しいお祭りの一日となりました。

祝 不知火光右衛門（しらぬいこうえもん） 生誕二百周年！

不知火光右衛門とは？

1825年3月3日（旧暦）生まれ。熊本出身の横綱は歴代でわずか二人。光右衛門は土俵入りの型「不知火型（しらぬいがた）」を完成させた人物としても知られています。

※横綱の土俵入りの型は「不知火型」と「雲龍型」があり、照ノ富士、日馬富士、白鵬などは「不知火型」を用いていました。

不知火光右衛門の顔出しパネルと学生ボランティア
（顔出しパネルは伝承館に常設）

大津町下町出身の第十一代横綱・不知火光右衛門の生誕二百年を記念し、特別展と紙相撲イベントを開催しました。

初開催・紙相撲大津場所

町内の小中高生が自作の力士で対戦する紙相撲を実施。相撲太鼓の音に包まれながら、白熱の勝負が繰り広げられ、約70人が挑戦しました。

子どもも大人も一緒に紙相撲を楽しみました

特別展

光右衛門の写真や茶碗、手形・横綱免許状（ともに写し）など貴重な資料を展示しました。手形、横綱免許状などは常設で、今も見ることができます。そして今回初登場の顔出しパネルも大人気！館内は撮影OKです。ぜひお越しください。

この期間だけの展示（光右衛門の写真など）も並びました。

光右衛門が実際に使った食器

大津町歴史文化伝承館
（大津町大津1109番地）

開館時間：9時～午後5時
（最終入館午後4時半まで）
休館日：月曜日・年末年始
（12/29～1/3）

電話　096-293-4100
FAX　096-293-4101

不知火光右衛門について
もっと知りたい人は
←こちらをcheck!

全国の猛者による熱いレース

D.I.D全日本モトクロス選手権シリーズ第１戦

今期の全日本選手権の開幕戦となるD.I.D全日本モトクロス選手権シリーズ第１戦が４月12日、13日の２日間、ＨＳＲ九州のオフロードコースで開催されました。両日ともに雨が心配されましたが、無事雨も降らず土埃が舞う中、白熱したレースとなりました。この大会は、プロライダーから小中学生のライダーまで幅広くレースを楽しむことができ、大会には全国から大勢の観客が訪れました。至近距離で白熱した戦いを見ることができ、迫力あるエンジン音や急カーブで砂埃を巻き上げながら素早く切り返し、地形に沿ってダイナミックにジャンプするライダーの姿に歓声があがり、目が釘付けになっていました。会場内では、多くの飲食店が軒を連ね、にぎわいを見せました。

バイク好き必見！ 大津町のバイク関連スポット

Hondaマタガリ IMMERSIVE（イマーシブ）

（そらよかビジターセンター ※阿蘇くまもと空港横）

Honda 熊本製作所の二輪車などを展示するほか、来場者自ら没入体験できる空間エンターテインメント！

詳しくはこちら▶

レンタルバイクサービス（肥後おおづ観光協会）

「クロスカブ」「ジョルノ」「タクト」「リード」などを低料金で貸し出しています。（ヘルメット・無料貸出 / 数量限定）

50cc：500円 / 時
125cc：700円 / 時

※WEB予約のみ
※クレジットカード決済のみ

詳しくはこちら▶

道の駅大津 オートバイ神社（道の駅大津）

多くのライダーが立ち寄る「道の駅大津」に、バイクが宙に浮くよう展示された「オートバイ神社」。旅の運勢を占える「バイクおみくじ」（200円）も好評です。

ホンダ ウェルカムパーク（本田技研工業熊本製作所　正門南側）

従業員の福利厚生施設で、一般にも開放。往年の名車展示や、レース車にまたがった写真撮影コーナーなど見どころ満載です。入場無料。

開館情報
午前９時30分～
午後６時30分（水・木曜日休）

防災　大雨・台風シーズン到来！ハザードマップで備えを万全に

●申し込み・問い合わせ　役場防災交通課　防災消防係　☎096(285)5006

1 まずはハザードマップで確認

梅雨の集中豪雨や台風接近による水害・土砂災害に備え、まずはハザードマップで自宅周辺の危険箇所や避難所・避難経路を確認しましょう。ハザードマップは役場防災交通課や町ホームページで入手可能です。

ハザードマップはこちら▼

2 河川監視カメラで確認

町の河川状況をホームページで確認できます。増水状況や周辺の天候をチェックし、避難判断に活用してください。

大雨時の河川周辺は危険なため、近づかないよう注意しましょう。

河川監視カメラはこちら▼

3 警戒レベルを確認

洪水や土砂災害のリスクが高い地域では、町から発表される避難情報や警戒レベルを確認し、早めに避難を。警戒レベル３「高齢者等避難」４「避難指示」が出されたら、速やかな行動をお願いします。

4 避難場所を確認

避難は必ずしも避難所への移動だけではありません。親戚宅への避難や安全な自宅での待機も選択肢の一つ。テレビ・ラジオで最新の防災情報を確認し、安全な場所へ早めに移動しましょう。

防災士養成講座の受講生を募集

災害から地域を守る防災リーダー（防災士）を育成するため防災士養成講座を開催します。

防災意識を高め、防災士として地域への貢献をお考えの人や防災士のいない行政区にお住いの人は奮って受講をお願いします。

●日時　８月30日（土）、31日（日）
午前９時～午後５時
９月６日（土）
午前９時～11時30分（試験時間含む）
３日すべての受講が条件となります。
※最終日（９月６日）講座終了後、ＮＰＯ法人日本防災士機構による防災士認証試験を実施します。

●場所　合志市　防災拠点センター　避難所①

●内容　気象、地震や台風による災害知識の習得、防災士が行う各種訓練（避難所運営ゲーム（HUG）、マイタイムライン作成など）

●費用　12,000円（教本代、受講料、認証登録費用）
※防災士認証登録後に全額費用補助を受けることができますが、大津町防災士連絡協議会への入会が必要です。

●定員　20人（予定）

●申込方法　受講申込書を提出してください。申込書は役場防災交通課窓口で受け取るか、町ホームページからダウンロードできます。

●申込期限　６月27日（金）

詳しくはこちら▼

農業助成　スマート農業機械の購入費用を助成

●問い合わせ　役場農政課　農政係　☎096(293)3116

町では農作業の効率化と省力化を支援するため、スマート農業機械の導入費用を助成します。（先着順）

●対象者　①と②を満たす人
①町内に住所を有する個人事業主か町内に主たる事業所を置く法人
②認定農業者か認定新規就農者

●補助対象
農林水産省が公表しているスマート農業技術カタログに掲載している機械など
※交付決定前に導入した機械は補助対象外となります。

●補助額
補助対象経費の２分の１以内で、一経営体当たり１００万円が上限です。
※千円未満の端数は切り捨てる。
※申請は１年度で１回のみ。また、１経営体につき同様の機能を有する機械の申請は１回を限度（機能が違う場合は対象）
※機械１台当たりの金額は10万円以上

●申請方法　次の５点を役場農政課窓口にご提出ください。
・補助金交付申請書
・事業計画書
・３社以上の見積書
・導入機械などのカタログ
・認定農業者か認定新規就農者の認定書の写し

農林水産省が公表するスマート農業技術カタログなど詳しくは町ホームページをご覧ください。

詳しくはこちら▼

食改講座　家族や地域の食生活を支える「食改（しょっかい）さん」になりませんか？

●問い合わせ　役場健康保険課　健康推進係（町子育て・健診センター内）　☎096（294）1075

食生活改善推進員を養成するための講座を開催します。

講話・調理実習・運動実技を通して、健康づくりについて学ぶ講座です。「食生活について勉強したい」、「自分や家族の健康が気になる」人にもおすすめです。

年齢、性別、料理の経験の有無などは問いません。健康や食に関心がある皆さんの参加をお待ちしています。

受講を希望する人は事前にお申込みください。

●期間　7月から翌年2月（毎月1回の全8回）

●時間　午前9時30分から正午（予定）

●場所　町生涯学習センター他

●対象者　町内在住の人

●申込期限　6月27日（金）

●食生活改善推進員（通称食改さん）とは

「私たちの健康は私たちの手で」をスローガンに、家庭や地域で生涯を通じた食育や健康づくりの推進を行っている全国組織のボランティア団体です。子どもから高齢者まで食生活に関心を持ってもらい、食事を楽しみながら、バランスの取れた食事をする人たちが広がっていくことを願い、会員一人一人が力を合わせ、健康の輪を広げています。

◆令和6年度の参加者からは、「調理実習もあるので、塩分量などがよく理解できました」「運動やバランスのとれた食事など、家族の健康に取り入れたい」などの声が聞かれました。

講座修了後は食生活改善推進員として、地域で親子の料理教室、生活習慣病予防の料理教室、郷土料理の伝承など、良い食生活の実践活動を行っていただきます。

◆からいもフェスティバルでは、1日の野菜350gの重量当てクイズやからいも汁を提供しました。

情報公開　令和6年度　大津町情報公開・個人情報保護の運用状況

●問い合わせ　役場総務課　法制執務係　☎096（293）3111

令和6年度中の条例に基づく公開請求と開示請求についてお知らせします。

情報公開関係　公開請求：20件

実施機関	請求件数	公開	部分公開	非公開
町長	20件	14件	6件	0件
教育委員会	0件	0件	0件	0件
議会事務局	0件	0件	0件	0件
その他の機関	0件	0件	0件	0件
合計	20件	14件	6件	0件

個人情報保護関係　開示請求：2件

実施機関	請求件数	開示	部分開示	不開示
町長	2件	1件	1件	0件
教育委員会	0件	0件	0件	0件
議会事務局	0件	0件	0件	0件
その他の機関	0件	0件	0件	0件
合計	2件	1件	1件	0件

※1件の請求に対し、複数の決定がなされる場合があるため、請求件数と決定件数の合計は必ずしも一致しません。

※情報公開、個人情報ともに不服申し立て件数は0件でした。

職員募集　令和7年度会計年度任用職員を募集します

●申し込み・問い合わせ　役場総務課　人事係　☎096（293）3111

職　種	勤務地	勤務日	勤務時間	資格など	報酬 時間給換算	社会保険	雇用保険	備　考
保育士	大津保育園	月～金のうち週4日	7:00～18:00のうち7時間30分	保育士	1,255円～1,433円	有	有	2～3カ月に1回程度土曜日または日曜日の勤務有（平日振替対応）
		土曜日	9:15～18:00			無	無	
特別支援補助員（看護師）		月～金	8:00～18:00のうち7時間30分	看護師	1,413円～1,542円	有	有	年2回程度（保育園行事のとき）土曜日または日曜日の勤務有（平日振替対応）
	町内小中学校	月～金（学校開校時のみ）	8:00～17:00のうち7時間30分			有	有	
地域相談支援員	介護保険課	月～金	8:30～17:15のうち7時間30分	介護支援専門員・社会福祉主事・看護師のいずれか	1,255円～1,426円	有	有	
学校支援員	町内小中学校	月～金（学校開校時のみ）	8:00～17:00のうち5時間30分	－	1,155円～1,205円	有	有	
給食調理員	学校給食センター	月～金	8:30～16:45	調理師または実務経験2年以上	1,255円～1,351円	有	有	
給食調理補助（A）		月～金（学校開校時のみ）	8:30～16:30	－	1,127円～1,155円	有	有	
事務補助	総合政策課	月～金のうち週4日	8:30～17:15のうち5時間30分	－	1,127円～1,155円	有	有	雇用期間：7月1日～12月12日
事務補助（選挙業務補助員）	選挙管理委員会	月～日のうち3～5日程度	8:30～20:00のうち7時間30分以内	－	1,127円	無	無	各種選挙における期日前投票期間中のみの業務

※報酬や手当など募集の詳細は変更となる場合があります。

●募集期限　6月10日（火）

●受付時間　午前9時～午後5時（土日祝日を除く）

●申込方法　履歴書と各種資格証明書（写し）を役場総務課に提出してください。
※郵送で応募する場合は、必ず職種を記入してください。

●任用期間　7月1日（火）～令和8年3月31日（火）

●そ の 他　原則面接を実施する予定です。報酬は、職種により月額、日額、時間額となります。
条件により期末勤勉手当が支給されます。

詳しくはこちら▼

交際費　町長交際費公開（令和6年度下半期）

●問い合わせ　役場総務課　秘書係　☎096（293）3111

町長交際費は、町長が町を代表して行政を執行するために、外部との交際上必要な経費として認められているものです。

支出にあたっては、『大津町長交際費支出基準に関する規程』に基づき社会通念上妥当な範囲で、最小限にとどめるよう配慮しています。

令和6年度下半期の主な支出は、町代表として参加した各種イベントの会費などです。これらの交際費について詳細を知りたい場合は、情報公開の請求ができます。

※町ホームページにも詳細を掲載しています。

詳しくはこちら▼

費目	件数	金額	主な内容
会　費	36	243,600円	●令和6年度大津町区長会交流会 ●令和6年度全国町村長大会に伴う意見交換会 ●阿蘇くまもと空港周辺四カ町村首長意見交換会 ●あけぼの会例会懇親会 ●立野ダム景観検討委員会意見交換会 ●熊本連携中枢都市圏連絡会議 ●大津町PTA連絡協議会子育てフェスタ ●大津町企業と町行政との懇談会　など
慶祝金	1	4,800円	●熊本構造計画研究所大規模改修工事完成記念式典
弔慰金	6	30,000円	●各種委員などの死亡時の香典代
接遇費	3	6,937円	●来客用お茶代
その他	8	44,018円	●町長名刺代など
合計	54	329,355円	

道路　道路を安全に通行するため、ご協力をお願いします

●問い合わせ　役場建設課　維持係　☎096(293)2815

道路は、皆さんが通行するために安全な状態にする必要があります。住民の皆さんのご協力をお願いします。

●穴など道路の破損を見つけた時は…

道路の穴ぼこや破損発見

↓

道路の**場所**をお知らせください！（場所によって道路管理者が異なります）

↓

町道 → 町職員が対応（報告はこちら▼）

国道・県道など → その道路の管理者が対応 #9910へ電話

●道路に張り出した木は切りましょう

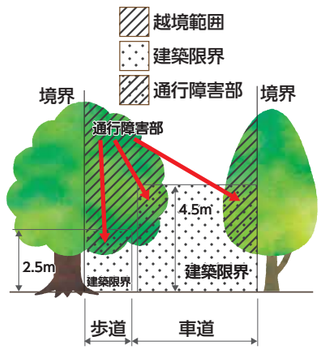

スマホ　大津で「走る！スマホ教室」６月のスケジュール

●問い合わせ　役場総務課　行革・デジタル推進係　☎096(293)3111

講座名	内容
①スマホを触ってみよう	基本操作・地図・カメラ
② iPhone（入門編）	画面の見方・電話・文字入力・メール
③ Android（入門編）	
④ iPhone（基礎編）	地図を使った基本操作・ルート検索 カメラ撮影・動画の撮影・二次元コード読み取り
⑤ Android（基礎編）	
⑥ iPhone（応用編）	インターネット・音声操作・アプリ追加
⑦ Android（応用編）	
⑧スマホのセキュリティ	よくある不安・詐欺の手口・安全な使い方
⑨ LINE で コミュニケーション	LINE の使い方・大津町公式 LINE アカウントの登録方法
⑩アプリで ネットショッピング	商品の探し方・注文や支払い方法
⑪スマホ決済	スマホ決済とは・不安要素と対処法・アプリ登録
⑫始めよう！災害の備え	防災対策・情報収集・おすすめの防災アプリ
⑬ e-Tax の利用方法	確定申告や各種手続きを行うことができる「e-Tax」の利用方法

●対象　町在住または町在勤の人
●費用　無料
●定員　各回３人（先着順）
●申込方法　開催日の３日前までに予約してください。

予約はこちらから！
0800(111)9442
受付時間　午前９時～午後５時
※土日祝日も受け付けできます。

スマホ教室がどこでも駆け付けます！

※出張するには条件があるため、まずはお問い合わせください。

	期日	場所	11:00～12:00	12:30～13:30	14:30～15:30	16:00～16:45
６月	３日（火）	おおづ図書館 北側駐車場	⑫始めよう！災害の備え	⑩アプリで ネットショッピング	⑨ LINE で コミュニケーション	個別相談（要予約） スマホのことなら何でもご相談ください！
	10日（火）	イオン大津店 北側広場	①スマホを触ってみよう	⑫始めよう！災害の備え	③ Android（入門編）	
	17日（火）	大津町役場 庁舎前広場	①スマホを触ってみよう	⑤ Android（基礎編）	⑧スマホのセキュリティ	
	24日（火）	イオン大津店 北側広場	④ iPhone（基礎編）	⑥ iPhone（応用編）	② iPhone（入門編）	
７月	１日（火）	おおづ図書館 北側駐車場	③ Android（入門編）	⑦ Android（応用編）	⑧スマホのセキュリティ	

弔慰金　第12回戦没者などの遺族に対する特別弔慰金（ちょうい）の請求受付を開始

●問い合わせ　役場福祉課　福祉係　☎096(293)3510

令和７年度は戦後80周年にあたるため、戦没者などの遺族に対する特別弔慰金の請求を受け付け中です。

支給は年間５万５千円分の国債が５年間分交付されます。

対象となる人は、期間内に請求受け付けをお願いします。

●請求期限
令和10年３月31日まで
※期間内に請求を行わなかった場合、時効により請求の権利が無くなりますのでご注意ください。

●対象者
戦没者からみて一定範囲の遺族（子、兄弟姉妹など）１人

●受付方法
対象者によって戸籍などの提出書類が異なります。
事前に確認を行いますので、役場福祉課までお越しください。

地下水　くまもとの地下水を育む募金箱のご案内

●問い合わせ　役場環境保全課　環境保全係　☎096(293)3113

公益財団法人くまもと地下水財団では熊本地域の宝である地下水を守るため、さまざまな活動を行なっています。

その財源を広く募ることを目的に、各市町村役場などに募金箱を設置しています。

大津町では、役場１階受付前に募金箱を設置しています。

集まった募金は、森の保全や冬場の水田への水張りなど、さまざまな地下水保全事業に活用します。

住民の皆さんの行動が、未来の地下水保全につながります。かけがえのない熊本の地下水を未来に残すため、皆さんの節水対策や支援をお願いします。

職員募集　令和７年度大津町職員採用（経験者採用）試験案内

●申し込み・問い合わせ　役場総務課　人事係　☎096(293)3111

令和７年10月１日採用予定の職員採用試験（経験者採用）を行います。

職種ごとに年齢や資格、経験年数などの条件がありますので、詳しくは町ホームページもしくは、役場３階総務課窓口にある試験案内をご覧ください。

●募集職種
行政、土木技師、精神保健福祉士（いずれも民間企業経験者）

●申込期限
６月27日（金）

●その他
一次試験はテストセンター方式。一次試験合格者のみ二次試験の案内を送付します。

詳しくはこちら▼

	試験科目	出題内容
一次試験	職務能力試験※1（60題・１時間）	論理的に思考する力、文章を正確に理解する力、統計などの資料を分析する力、国内外の社会情勢への理解※2などを確認するための基礎的な出題
	職務適応性検査（20分）	公務部門の職員としての職務への適応性を、性格傾向の面から見るもの

※１職務能力試験は、基礎的な内容が出題されます。
※２「国内外の社会情勢への理解」の問題では、公的部門の職員として必要な基礎知識（社会常識や義務教育の中で学んだこと）や、ニュースなどで報道された内容が出題されます。

お知らせ　講座　募集

新しい国民健康保険・後期高齢者医療制度の資格確認書を発送します

8月から使える「資格確認書」（保険証の代わりになるもの）や「資格情報のお知らせ」を7月に郵送します。

●国民健康保険加入者

・マイナ保険証（保険証としての利用登録を済ませたマイナンバーカード）を持っている人には、資格情報のお知らせを送付します

・マイナ保険証を持っていない人には、資格確認書を送付します

●後期高齢者医療制度加入者

全員に資格確認書を送付します。

●窓口での交付

郵送ではなく役場窓口での交付を希望する人は、必ず6月18日（水）までにご連絡ください。窓口での交付は、7月11日（金）からの予定です。

●問い合わせ

役場健康保険課　国保・医療係

☎096（293）3114

車検時の軽自動車税納税証明書の提示は不要です

軽自動車税納付確認システム「軽JNKS」の導入により、継続検査窓口での軽自動車や二輪の小型自動車（250cc超の二輪車）の納税証明書の提示は不要になっています。そのため、軽自動車税を口座振替などで支払った分の継続検査用（車検用）納税証明書の発送は行いません。紙の納税証明書が必要な場合は、窓口で発行できます。

●問い合わせ

役場税務課　固定資産税係

☎096（293）3117

金婚夫婦表彰の受け付けを行います

金婚夫婦表彰の対象者で表彰に申し込みをする人は、事前にお問い合わせください。

●対象者

①昭和50年（1月1日～12月31日）に結婚し、今年中に満50年を迎えるご夫婦

②昭和50年以前に結婚したが金婚夫婦表彰の申し込みを今までしていないご夫婦

●受付時間

午前9時～午後5時15分（土日祝除く）

●申込期限　7月4日（金）

●式典開催日時

9月4日（木）午後3時

●式典開催場所

町生涯学習センター文化ホール

※熊本日日新聞社の金婚表彰交付に併せ金婚式典を開催し、記念品を贈呈します。

●申し込み・問い合わせ

役場介護保険課　介護保険係

☎096（293）3511

わな猟免許取得を補助

有害鳥獣による農作物の被害を防ぐためのわな設置には免許が必要です。申請に必要な書類などはお問い合せください。

※免許取得後の申請は受け付けできません

●対象者　今年度に新規でわな猟免許を取得する町内在住の人

●補助対象　わな猟免許取得に要する一部の経費（上限1万3,500円）

●問い合わせ

役場農政課　農政係

☎096（293）3116

電気牧柵・箱わななど設置費用を補助

農作物の鳥獣被害解消のために電気牧柵や箱わなの設置に対して町が補助金を交付します。申し込みには見積書や申請書が必要です。詳しくはお問い合わせください。

※設置後の申請は受け付けできません。

申請順で審査し、交付決定を行います。設置補助金が必要な場合は必ず申請をお願いします。

●対象者

次の①か②に該当すること

①町内在住の人

②町に本社があるまたは、本店がある法人で町内の農地を耕作し、自ら農業などを行っていること

●補助対象

農作物の鳥獣被害防止を目的とする電気牧柵・箱わななどの設置

●補助率

事業費の2分の1以内（上限5万円）

●問い合わせ

役場農政課　農政係

☎096（293）3116

道路に関するご意見をお聞かせください

熊本都市圏の新たな3つの高規格道路「10分・20分構想※」の計画検討にあたり、地域の皆さんが日常的に感じている「道路交通の課題」などについて意見をお聞かせください。

※熊本市中心部から高速道路インターチェンジまでをおよそ10分、阿蘇くまもと空港までをおよそ20分で結ぶ構想

●回答方法　二次元コードを読み取り、回答してください。

●その他　対面アンケート実施状況や現在の取組みなどについても二次元コードから確認可能です。

申し込み・詳しくはこちら▼

●問い合わせ

県道路整備課

☎096（333）2497

熊本市道路計画課

☎096（328）2484

6月は食育月間です

「食」は、私たちが生きていくうえで欠かせない命の源です。

県では、県民の皆さんが、人生100年時代を健康で心豊かに生きるため、健康食生活の実現に向けた食育の取り組みを推進しています。

毎年6月は食育月間、毎月19日は食育の日とされています。この機会に、食を楽しむことの大切さやバランスの良い食事、災害への備えなど、家族や身近な人と「食」について話し合ってみましょう。

●問い合わせ

県健康づくり推進課

☎096（333）2252

自死遺族のご相談

県精神保健福祉センターでは、自死遺族（大切な人を自死で亡くした人）の相談などを開設しています。

〈個別相談〉

●日時

毎　月：第2木曜日

偶数月：第4木曜日

午後1時30分～4時30分

●場所

県精神保健福祉センター

※事前予約が必要です。

●受付時間

平日（祝日・年末年始除く）

午前9時～午後4時

〈自死遺族グループミーティング『かたらんね』〉

●日時　奇数月：第4木曜日

午後2時～4時

●場所

県精神保健福祉センター

※事前予約は不要です。直接会場へお越しください。

●申し込み・問い合わせ

県精神保健福祉センター

☎096（386）1166

自筆証書遺言書保管制度

今年で制度開始5年を迎えた自筆証書遺言書保管制度は、自筆で書かれた遺言書を法務局で預かることで、遺言書を紛失したり、改ざんされたりする恐れがなくなります。万が一自然災害に遭っても、法務局にデータが残るので安心です。

申請は1件につき3,900円で、お近くの法務局で申請できます。詳しくは、熊本地方法務局供託課までお問い合わせください。

●問い合わせ

熊本地方法務局供託課

☎096（364）2145

（音声ガイダンス「4」）

依存症の相談（要予約・参加費無料）

県精神保健福祉センターでは、ギャンブル、飲酒、薬物、過食、買い物など依存症かもしれないとお悩みの人（ご本人やそのご家族、支援関係者）の電話相談や来所での相談に応じています。また、同じ悩みを持つ人と話し合うことができる場も設けています。

詳しくは、県ホームページをご確認ください。

ホームページはこちら▼

●受付時間

平日（祝日・年末年始除く）

午前9時～午後4時

●申し込み・問い合わせ

県精神保健福祉センター

☎096（386）1166

認知症サポータースキルアップ研修会を開講

「認知症サポーター」の皆さんを対象に認知症についてのより深い知識や対応方法などを学びます。

●日時　6月25日（水）

午前10時～正午

●場所　役場3階302会議室

●申込期限　6月13日（金）

●定員　30人

●対象　認知症サポーター養成講座を受講修了した人で町が管理する修了者名簿への登録に同意できる人

●申し込み・問い合わせ

町地域包括支援センター

☎096（292）0770

申し込みはこちら▼

公共工事等入札結果町ホームページ

工事（業務）種別や入札方法ごとに確認ができます。過去の結果も公開しています。

入札結果はこちら▶

●問い合わせ

役場財政課　契約管理係

☎096（293）3555

あつまれ！大津っ子

※応募時の写真を掲載しています。

おさんぽ行こうね
顕一（けんいち）パパ　香蓮（かれん）ママ

馬場（ばば）　祐輔（ゆうすけ）ちゃん　1歳　大津

笑顔あふれる毎日をありがとう
貴章（たかあき）パパ　さくらママ

川那部（かわなべ）　紗來（さら）ちゃん　2歳　大津

募集中！　子どもの元気な姿を、載せてみませんか？

役場総合政策課にある応募用紙に記入して、写真を添えて申し込みいただくか、専用申込フォームよりお申し込みください。

専用申込フォームはこちら▼

申し込み・問い合わせ　役場総合政策課　☎096(293)3118
メール koho@town.ozu.kumamoto.jp

※原則として、お子さまお一人につき１回の掲載とさせていただきます。

愛（あい）のこんだて　学校給食

タラとキムチのチゲスープ

汁物

令和７年４月30日給食献立
大津町学校給食センター

今回は、切り身魚で手軽に作れる魚介系のピリ辛スープをご紹介します。キムチとみそを使うことで、タラの臭みが抑えられて食べやすくなります。キムチの量でお好みの辛さに調整して、ぜひご家庭でも作ってみてください。また、うどんを加えて主食にしてもおいしいですよ。

材料（４人分）

- タラ……130ｇ
- 木綿豆腐……½丁
- ダイコン……⅛本
- ニンジン……½本
- ネギ……½本
- 白菜キムチ……50ｇ
- モヤシ……½袋
- 水……450cc
- 鶏ガラスープ（顆粒）……大さじ1
- ごま油……小さじ⅔
- いりごま……大さじ1
- A 麦みそ……大さじ1・⅔
- A うすくちしょうゆ……小さじ½弱

栄養価（１人当たり）

- エネルギー……109kcal
- タンパク質……10.6g
- 脂質……3.9g
- カルシウム……112mg
- 鉄……1.4mg
- ビタミンA……219μgRAE（レチノール当量）
- ビタミンB_1……0.09mg
- ビタミンB_2……0.13mg
- ビタミンC……12mg
- 食塩相当量……1.7g

作り方（所要時間 約30分）

①タラは一口大に切る。
②木綿豆腐はさいの目切り、ダイコン・ニンジンは短冊切り、ネギは小口切り、白菜キムチはざく切りする。
③モヤシは洗って、ひげ根を切る。
④鍋に水・鶏ガラスープ（顆粒）・ダイコン・ニンジンを入れて煮る。
⑤沸騰したら灰汁をとり、弱火で10分ほど煮る。
⑥⑤にタラ・木綿豆腐・③を加える。
⑦タラに火が通ったら、白菜キムチ・A を加える。
⑧ひと煮たちしたら火を止め、ネギ・ごま油を加える。
⑨⑧を器に盛り、いりごまを振りかける。

ココさえ押さえておけば

大津町の情報が分かる！

大津町の情報発信

町ホームページ

公式LINE

インスタグラム

フェイスブック

からいもくん便り（こちらから空メールを送信）

information

公共施設電話番号

大津町役場（代表）	096(293)3111
子育て・健診センター	096(294)1075
人権啓発福祉センター（隣保館）	096(293)7920
人権啓発福祉センター（児童館）	096(292)9777
生涯学習センター	096(293)2146
総合体育館	096(293)8088
おおづ図書館	096(294)8011
歴史文化伝承館	096(293)4100
オークスプラザ	096(293)1807
大津地区公民館分館	096(294)2033
まちづくり交流センター	096(292)0212

防災行政無線聞き直し

防災行政無線の情報は次の電話番号で聞き返すことができます。

☎096(292)9415

安全安心おおづまち

大津警察署　☎096(294)0110

刑法犯認知件数（令和７年３月集計）

区分	3月中（前年同期比）	本年累計（前年同期比）
大津署管内	38（＋5）	92（＋11）
うち大津町	13（＋2）	28（－2）
主な発生犯罪	窃盗犯（自転車盗、万引き）	

交通事故状況（令和７年３月集計）

区分	大津署管内		うち大津町	
	3月中	本年累計	3月中	本年累計
発生件数	17（＋1）	55（＋7）	6（＋4）	19（＋8）
死者数	0（±0）	0（±0）	0（±0）	0（±0）
傷者数	21（＋3）	70（＋13）	9（＋7）	25（＋10）

※（　）内の数値は前年同期比　※死者数は30日以内死亡の場合

ゆっぴーのワンポイント

●交通ルールを守り、思いやりを持って、みんなで交通事故をゼロにしましょう。

熊本県警察シンボルマスコット　ゆっぴー

災害から「命」を守るために

近年、全国的に豪雨や台風による大規模災害が相次いで発生しており、昨年も全国各地で大雨や台風の上陸などにより、大きな被害をもたらしました。

本県でも大雨などの影響で死傷者や住家被害が発生するなど、県民生活に大きな影響をもたらしました。

このような状況の中、令和６年１月に発生した能登半島地震では、多数の死傷者・住家被害が発生し、１年以上が経過した現在でも復興は道半ばであり、ひとたび大規模災害が発生すれば生活への影響が長期化することが予想されます。

また、昨年８月には南海トラフ地震臨時情報（巨大地震注意）が初めて発表され、南海トラフ地震の発生が高まる中で災害への備えはより必要性を増しています。

これまで災害による被害が少なかった地域でも、予想以上の降雨や地震などにより災害が発生する可能性が考えられることから、常日頃から食料、生活用品などの準備や避難要領を確認するなど、起こりうる災害に備えることが大切です。

最低３日分は確保!!

まちのカレンダー　6月

総体休 総合体育館休館　伝承休 歴史・文化伝承館休館　オークス オークスプラザ
図書休 おおづ図書館休館　生セ休 生涯学習センター休館　子・健 子育て・健診センター
交流休 まちづくり交流センター休館　交流セ まちづくり交流センター　図書館 おおづ図書館

※外国人相談窓口は()内の言語に対応した相談員がいます。日時は変更する場合があります。

1日	コンビニ交付サービス停止	
2月		図書休 交流休 伝承休 生セ休
3火	外国人相談窓口(中国語、台湾語)　8:30～15:30	総体休
4水	外国人相談窓口(スペイン語、ポルトガル語、英語)　9:00～17:00 窓口証明業務延長～午後7時	図書休
5木	外国人相談窓口(中国語、台湾語)　9:00～16:00	
6金		
7土		
8日		
9月		交流休 伝承休 生セ休
10火	体育施設等申請受付開始(R7年7月分)※一部利用制限の可能性あり 外国人相談窓口(中国語、台湾語)　8:30～15:30 手話通訳設置日	総体休
11水	外国人相談窓口(スペイン語、ポルトガル語、英語)　9:00～17:00 窓口証明業務延長～午後7時	
12木	外国人相談窓口(中国語、台湾語)　9:00～16:00	
13金		
14土		
15日		
16月		図書休 交流休 伝承休 生セ休
17火	外国人相談窓口(中国語、台湾語)　8:30～15:30	総体休
18水	外国人相談窓口(スペイン語、ポルトガル語、英語)　9:00～17:00 窓口証明業務延長～午後7時　図書館は午後8時まで開館	
19木		
20金		
21土		
22日		
23月	外国人相談窓口(中国語、台湾語)　9:00～16:00	図書休 交流休 伝承休 生セ休
24火	外国人相談窓口(中国語、台湾語)　8:30～15:30 手話通訳設置日	総体休
25水	外国人相談窓口(スペイン語、ポルトガル語、英語)　9:00～17:00 窓口証明業務延長～午後7時　図書館は午後8時まで開館	
26木	外国人相談窓口(中国語、台湾語)　9:00～16:00	
27金	子育てカフェ　10:00～15:30　町老人福祉センター	
28土		
29日		
30月		図書休 交流休 伝承休 生セ休
7月1火	外国人相談窓口(中国語、台湾語)　8:30～15:30	総体休
2水	外国人相談窓口(スペイン語、ポルトガル語、英語)　9:00～17:00 窓口証明業務延長～午後7時　図書館は午後8時まで開館	
3木	外国人相談窓口(中国語、台湾語)　9:00～16:00	

休日当番医・薬局　6月

菊池郡市医師会のホームページはこちら▼

※当番医は変更される場合があります。最新情報は、菊池郡市医師会テレホンサービス☎0968(25)3300でご確認ください。
受診する場合は、各医療機関に電話でご確認ください。

6月1日(日)	よしもと小児科(小・ア)	菊陽町	096(233)2520
	宮本内科医院(内)	大津町	096(293)1700
	川口病院(外・内・整)	菊池市	0968(25)2230
	米田産婦人科医院(産婦・麻)	菊池市	0968(25)2589
	アップル調剤薬局大津店(薬)	大津町	096(294)0120
	橋本歯科医院(歯)	菊池市	0968(38)6018
6月8日(日)	古田医院(内・循内)	菊池市	0968(25)2280
	ちとせ循環器内科(内・循内)	合志市	096(273)7227
	あらいクリニック(内・外)	大津町	096(293)2358
	いしはら皮ふ科クリニック(皮)	大津町	096(293)3003
	オレンジ薬局(薬)	大津町	096(349)3636
	たけした歯科(歯)	菊陽町	096(339)7708
6月15日(日)	まつもとこどもクリニック(小・ア)	合志市	096(338)8960
	赤星医院(内・呼内・皮)	菊池市	0968(25)2738
	岩本整形外科(整・リハ・リウ)	合志市	096(223)8899
	岸眼科(眼)	菊池市	0968(38)0075
	わたなべ歯科(歯)	大津町	096(293)2325
6月22日(日)	旭志石田医院(内・循・神内)	菊池市	0968(37)2037
	菊陽中部クリニック(内)	菊陽町	096(232)1566
	かとう整形外科光の森(整)	菊陽町	096(349)2255
	副島耳鼻咽喉科クリニック(耳)	合志市	096(249)1777
	熊本フェリス総合歯科クリニック(歯)	菊陽町	096(340)2100
6月29日(日)	河野内科クリニック(内・呼内・ア・循内・消内・神内・小)	菊陽町	096(233)1717
	大森医院(内・麻)	合志市	096(248)0003
	熊本リハビリテーション病院(整・内)	菊陽町	096(232)3111
	菊陽レディースクリニック(産・婦)	菊陽町	096(213)5656
	熊本リハビリテーション病院(歯)	菊陽町	096(232)3111
7月6日(日)	山岡胃腸科内科(内・胃内・消内)	合志市	096(248)9001
	しばた内科クリニック(内・呼内・消内・ア)	大津町	096(293)2050
	矢野医院(内・外)	菊陽町	096(232)5266
	友田皮ふ科医院(皮)	合志市	096(248)6211
	いろどり歯科こども歯科クリニック(歯)	合志市	096(288)2942

まちの人口

令和7年4月末現在

人口	36,545人	(+75人)
男	18,439人	(+64人)
女	18,106人	(+11人)
世帯数	16,938世帯	(+76世帯)

参考
●出生／　30人
●死亡／　28人
●転入／　298人
●転出／　227人
※増減は前月比

まちの相談　6月

相談	日	時	場所	相談員
人権啓発福祉センター　☎096(293)7920　老人福祉センター　☎096(293)2027				
心配ごと相談	6/2(月)	13:30～15:30	人権啓発福祉センター	心配ごと相談員
	6/3(火)	13:00～16:00	老人福祉センター	
	6/10(火)	13:00～16:00	老人福祉センター	
	6/24(火)	13:00～16:00	老人福祉センター	
心配ごと児童相談	6/17(火)	13:00～16:00	老人福祉センター	心配ごと相談員
障がい者相談	6/2(月)	13:00～16:00	老人福祉センター	釜田　悦子 北村　豊子
役場住民課　☎096(293)3112				
行政相談	6/19(木)	10:00～12:00	住民相談室	坂本　一正
法律相談(要予約)	6/12(木)	10:00～12:00	住民相談室	熊本県弁護士会
	6/26(木)	10:00～12:00	住民相談室	藤本 猪智郎
年金相談(要予約)	6/20(金)	10:00～15:00	住民相談室	年金事務所相談員
教育支援センター　☎096(293)2231				
教育相談(要予約)	毎週月～金	8:30～17:00	教育支援センター	教育相談員
地域包括支援センター　☎096(292)0770				
もの忘れ相談(要予約)	6/19(木)	9:30～12:00	役場1階 相談室101・102	認知症疾患医療センター
消費生活相談	毎週火・金	10:00～12:00 13:00～16:00	役場2階 相談室201	消費生活相談員
火曜・金曜は大津町☎096(293)3111、月曜・木曜は菊陽町☎096(232)2112、水曜は西原村☎096(279)3111で消費生活相談を受けることができます。				
ジョブカフェ・菊池ブランチ　☎0968(25)4645				
就職無料相談(要予約)	6/27(金)	13:30～16:00	役場1階 相談室101	ジョブカフェ・菊池ブランチ相談員

からいもくんがゆく

お誕生おめでとう

(敬称略)

おなまえ	届けた人
須藤 陽輝(大津)	光
矢野 雨(美咲野)	卓
池田 來桜(森)	沙織
本田 暖真(杉水)	真吾
淵上 湊(美咲野)	志保
渡辺 唯花(町)	諒
岸本 崇佑(室)	翔吾
吉永 凰寿(陣内)	光利
青木 彩葉(室)	翼
横山 遥久(大津)	拓人
赤星 海吏(錦野)	夏季
小田 綾人(大津)	菜摘
牟田ひより(引水)	誠人
東 彩央(大林)	由衣
山下藍一朗(引水)	未来
片山 夢椰(引水)	雄貴
髙瀬礼桜斗(矢護川)	盛旺
北里 凜恋(大津)	翔太郎
馬原 響己(室)	拓海
オジャサンビ(室)	マハットスジャータ

おくやみ申し上げます

(敬称略)

死亡者氏名	満年齢	住所
平野千代子	69歳	大津
石原 光	92歳	室
今村 健一	90歳	矢護川
竹中喜代子	93歳	大林
城野 勝義	102歳	—
谷本チヨミ	93歳	引水
古庄 範光	69歳	平川
佐々タエコ	95歳	大津
古庄 啓介	67歳	平川
日田ヤチヨ	97歳	髙尾野
大塚龍一郎	81歳	陣内
清原陽志郎(新)		琢史
黒田 蒼生(室)		翔也
栗林 穂來(杉水)		千暉
栗林 潤來(杉水)		千暉
宮﨑 侑汰(森)		航大

◆お誕生・おくやみのコーナーは、希望者のみ掲載しています　◆令和7年4月1日～令和7年4月30日届出分